

Software Manual

โปรแกรมประยุกต์สำหรับลงทะเบียนข้าราชการ
สำหรับเจ้าหน้าที่ ผู้มีสิทธิปฏิบัติภารกิจกับข้อมูล

Issue 2.0

Revision History

Date	Issue	Description	Author
06/12/2005	1.0	Create document	Vorapun Visuthi
22/12/2005	2.0	Update document	Ajjima Polsatta

Table of Contents

1.	ภาพรวม.....	1
2.	วิธีการใช้งาน	2
2.1.	การเข้าใช้งาน.....	2
2.1.1.	วัตถุประสงค์.....	2
2.1.2.	วิธีการ	2
2.1.3.	คำแนะนำ.....	2
2.2.	เปลี่ยนรหัสผ่านของตนเอง.....	2
2.2.1.	วัตถุประสงค์.....	2
2.2.2.	วิธีการ	2
2.2.3.	คำแนะนำ.....	3
2.3.	กำหนดสถานะให้เจ้าของข้อมูลสามารถขอรหัสผ่านได้.....	3
2.3.1.	วัตถุประสงค์.....	3
2.3.2.	วิธีการ	3
2.3.3.	คำแนะนำ.....	4
2.4.	ค้นหาข้อมูลเจ้าของสิทธิ และบุคคลในครอบครัว ของผู้มีสิทธิสวัสดิการ.....	5
2.4.1.	วัตถุประสงค์.....	5
2.4.2.	วิธีการ	5
2.4.3.	คำแนะนำ.....	5
2.5.	ค้นหาประวัติการทำงานของเจ้าของสิทธิ.....	9
2.5.1.	วัตถุประสงค์.....	9
2.5.2.	วิธีการ	9
2.6.	ค้นหาประวัติการเปลี่ยนแปลงข้อมูลรายคน	12
2.6.1.	วัตถุประสงค์.....	12
2.6.2.	วิธีการ	12
2.7.	ค้นหาประวัติการเปลี่ยนแปลงสิทธิรายคน.....	15
2.7.1.	วัตถุประสงค์.....	15
2.7.2.	วิธีการ	15
2.8.	ปลดสิทธิสวัสดิการ.....	18
2.8.1.	วัตถุประสงค์.....	18
2.8.2.	วิธีการ	18
2.9.	ยืนยันข้อมูล/ลงทะเบียนสิทธิสวัสดิการ.....	26
2.9.1.	วัตถุประสงค์.....	26
2.9.2.	วิธีการ	26
2.9.3.	แก้ไขข้อมูลเจ้าของสิทธิ	29

2.9.3.1.	วัตถุประสงค์.....	29
2.9.3.2.	วิธีการ.....	29
2.9.3.3.	คำแนะนำ.....	29
2.9.4.	จัดการข้อมูลบิดา.....	30
2.9.4.1.	เพิ่มข้อมูลบิดา.....	30
2.9.4.2.	แก้ไขข้อมูลบิดา.....	34
2.9.4.3.	ลบข้อมูลบิดา.....	36
2.9.5.	จัดการข้อมูลมารดา.....	37
2.9.5.1.	เพิ่มข้อมูลมารดา.....	37
2.9.5.2.	แก้ไขข้อมูลมารดา.....	41
2.9.5.3.	ลบข้อมูลมารดา.....	43
2.9.6.	จัดการข้อมูลคู่สมรส.....	44
2.9.6.1.	เพิ่มข้อมูลคู่สมรส.....	44
2.9.6.2.	แก้ไขข้อมูลคู่สมรส.....	48
2.9.6.3.	ลบข้อมูลคู่สมรส.....	50
2.9.7.	จัดการข้อมูลบุตร/ธิดา.....	51
2.9.7.1.	เพิ่มข้อมูลบุตร/ธิดา.....	51
2.9.7.2.	แก้ไขข้อมูลบุตร/ธิดา.....	55
2.9.7.3.	ลบข้อมูลบุตร/ธิดา.....	57
2.9.8.	บันทึกข้อมูล.....	58
2.9.8.1.	วัตถุประสงค์.....	58
2.9.8.2.	วิธีการ.....	58
2.9.9.	ยืนยันข้อมูล เพื่อบันทึกข้อมูลสิทธิสวัสดิการ.....	61
2.9.9.1.	วัตถุประสงค์.....	61
2.9.9.2.	วิธีการ.....	61
2.10.	ปรับปรุงข้อมูลสิทธิสวัสดิการ (Transaction).....	63
2.10.1.	เจ้าของสิทธิเสียชีวิต.....	63
2.10.1.1.	วัตถุประสงค์.....	63
2.10.1.2.	วิธีการ.....	63
2.10.2.	เจ้าของสิทธิลาออก.....	66
2.10.2.1.	วัตถุประสงค์.....	66
2.10.2.2.	วิธีการ.....	66
2.10.3.	บิดารับรองบุตรผู้เป็นเจ้าของสิทธิ.....	69
2.10.3.1.	วัตถุประสงค์.....	69
2.10.3.2.	วิธีการ.....	69
2.10.4.	แจ้งมีบิดา.....	75
2.10.4.1.	วัตถุประสงค์.....	75

2.10.4.2	วิธีการ.....	75
2.10.5	แจ้งมีมารดา.....	81
2.10.5.1	วัตถุประสงค์.....	81
2.10.5.2	วิธีการ.....	81
2.10.6	แก้ไขข้อมูลอื่นๆ ของเจ้าของสิทธิ.....	87
2.10.6.1	วัตถุประสงค์.....	87
2.10.6.2	วิธีการ.....	87
2.10.7	แก้ไขข้อมูลที่อยู่ ของเจ้าของสิทธิ.....	91
2.10.7.1	วัตถุประสงค์.....	91
2.10.7.2	วิธีการ.....	91
2.10.8	เจ้าของสิทธิสมรสใหม่.....	95
2.10.8.1	วัตถุประสงค์.....	95
2.10.8.2	วิธีการ.....	95
2.10.9	เจ้าของสิทธิหย่ากับคู่สมรส.....	101
2.10.9.1	วัตถุประสงค์.....	101
2.10.9.2	วิธีการ.....	101
2.10.10	คู่สมรสกับเจ้าของสิทธิเสียชีวิต.....	106
2.10.10.1	วัตถุประสงค์.....	106
2.10.10.2	วิธีการ.....	106
2.10.11	แก้ไขข้อมูลอื่นๆ ของคู่สมรส.....	111
2.10.11.1	วัตถุประสงค์.....	111
2.10.11.2	วิธีการ.....	111
2.10.12	บิดาเสียชีวิต.....	115
2.10.12.1	วัตถุประสงค์.....	115
2.10.12.2	วิธีการ.....	115
2.10.13	แก้ไขข้อมูลอื่นๆ ของบิดา.....	120
2.10.13.1	วัตถุประสงค์.....	120
2.10.13.2	วิธีการ.....	120
2.10.14	มารดาเสียชีวิต.....	124
2.10.14.1	วัตถุประสงค์.....	124
2.10.14.2	วิธีการ.....	124
2.10.15	แก้ไขข้อมูลอื่นๆ ของมารดา.....	128
2.10.15.1	วัตถุประสงค์.....	128
2.10.15.2	วิธีการ.....	128
2.10.16	เจ้าของสิทธิแจ้งเกิดบุตร/ธิดา.....	132
2.10.16.1	วัตถุประสงค์.....	132
2.10.16.2	วิธีการ.....	132

2.10.17	เจ้าของสิทธิรับรองบุตร.....	138
2.10.17.1	วัตถุประสงค์.....	138
2.10.17.2	วิธีการ.....	138
2.10.18	เจ้าของสิทธิรับบุตรบุญธรรม.....	144
2.10.18.1	วัตถุประสงค์.....	144
2.10.18.2	วิธีการ.....	144
2.10.19	บุตร/ธิดาสมรส.....	150
2.10.19.1	วัตถุประสงค์.....	150
2.10.19.2	วิธีการ.....	150
2.10.20	บุตร/ธิดาเสียชีวิต.....	154
2.10.20.1	วัตถุประสงค์.....	154
2.10.20.2	วิธีการ.....	154
2.10.21	บุตรไร้ความสามารถ/เสมือนไร้ความสามารถ.....	158
2.10.21.1	วัตถุประสงค์.....	158
2.10.21.2	วิธีการ.....	158
2.10.22	แก้ไขข้อมูลอื่นๆ ของบุตร/ธิดา.....	162
2.10.22.1	วัตถุประสงค์.....	162
2.10.22.2	วิธีการ.....	162
2.11	ประมวลผลรายงาน	166
2.11.1	วัตถุประสงค์.....	166
2.11.2	วิธีการ	166
2.12	แสดงรายงานจำนวนผู้ใช้สิทธิข้าราชการ.....	168
2.12.1	วัตถุประสงค์.....	168
2.12.2	วิธีการ	168
2.12.3	แสดงรายงานจำนวนผู้ใช้สิทธิข้าราชการ แยกตามสังกัดส่วนราชการ.....	168
2.12.3.1	วัตถุประสงค์.....	168
2.12.3.2	วิธีการ.....	168
2.12.4	แสดงรายงานจำนวนผู้ใช้สิทธิข้าราชการ แยกตามหน่วยเบิก.....	170
2.12.4.1	วัตถุประสงค์.....	170
2.12.4.2	วิธีการ.....	170
2.12.5	แสดงรายงานจำนวนผู้ใช้สิทธิข้าราชการ แยกตามจังหวัดที่ติดต่อได้.....	172
2.12.5.1	วัตถุประสงค์.....	172
2.12.5.2	วิธีการ.....	172
2.13	ประมวลผลข้อมูล (Background Process).....	174
2.13.1	วัตถุประสงค์.....	174
2.13.2	วิธีการ	174

Table of Figures

รูปที่ 2.1 GUI แสดงหน้าการเข้าใช้งาน	2
รูปที่ 2.2 GUI แสดงหน้าการเปลี่ยนรหัสผ่านของตนเอง	3
รูปที่ 2.3 GUI แสดงหน้ากำหนดสถานะการขอรหัสผ่าน	4
รูปที่ 2.4 GUI แสดง หน้าการค้นหาข้อมูล.....	5
รูปที่ 2.5 GUI แสดงหน้าการผลการค้นหาข้อมูล	9
รูปที่ 2.6 GUI แสดงหน้าเริ่มการค้นหาประวัติการทำงาน	9
รูปที่ 2.7 GUI แสดงหน้าการค้นหาประวัติการทำงาน	10
รูปที่ 2.8 GUI แสดงหน้าการค้นหาประวัติการทำงานนั้นๆ	11
รูปที่ 2.9 GUI แสดงหน้าเริ่มการค้นหาการเปลี่ยนแปลงข้อมูลรายคน	12
รูปที่ 2.10 GUI แสดงหน้าการค้นหาการเปลี่ยนแปลงข้อมูลรายคน	13
รูปที่ 2.11 GUI แสดงหน้าการค้นหาประวัติการเปลี่ยนแปลงข้อมูลรายคนนั้นๆ.....	14
รูปที่ 2.12 GUI แสดงหน้าเริ่มการค้นหาการเปลี่ยนแปลงสิทธิรายคน	15
รูปที่ 2.13 GUI แสดงหน้าการค้นหาประวัติการเปลี่ยนแปลงสิทธิรายคน	16
รูปที่ 2.14 GUI แสดงหน้าการค้นหาการเปลี่ยนแปลงสิทธิรายคนนั้นๆ	17
รูปที่ 2.15 GUI แสดงหน้าเริ่มการปลดสิทธิ์	18
รูปที่ 2.16 GUI แสดงหน้าการปลดสิทธิ์.....	21
รูปที่ 2.17 GUI แสดงหน้าการยืนยันปลดสิทธิ์.....	24
รูปที่ 2.18 GUI แสดงหน้าการปลดสิทธิ์เรียบร้อย	25
รูปที่ 2.19 GUI แสดงหน้าเริ่มการยืนยันข้อมูล.....	26
รูปที่ 2.20 GUI แสดงหน้าผลการยืนยันข้อมูล.....	28
รูปที่ 2.21 GUI แสดงหน้าแก้ไขข้อมูลเจ้าของสิทธิ.....	29
รูปที่ 2.22 GUI แสดงช่องการเพิ่มข้อมูลบิดา.....	30
รูปที่ 2.23 GUI แสดงหน้าการค้นหาบิดาที่ต้องการเพิ่ม	30
รูปที่ 2.24 GUI แสดงหน้าผลการค้นหาบิดาที่ต้องการเพิ่ม	32
รูปที่ 2.25 GUI แสดงหน้าผลการเลือกบิดาที่ค้นหาได้.....	33
รูปที่ 2.26 GUI แสดงช่องแก้ไขข้อมูลบิดา.....	34
รูปที่ 2.27 GUI แสดงหน้าการแก้ไขข้อมูลบิดา.....	35
รูปที่ 2.28 GUI แสดงช่องการลบข้อมูลบิดา.....	36
รูปที่ 2.29 GUI แสดงการยืนยันการลบข้อมูลบิดา.....	36
รูปที่ 2.30 GUI แสดงช่องการเพิ่มข้อมูลมารดา.....	36
รูปที่ 2.31 GUI แสดงหน้าการค้นหามารดาที่ต้องการเพิ่ม	37
รูปที่ 2.32 GUI แสดงหน้าผลการค้นหามารดาที่ต้องการเพิ่ม.....	39
รูปที่ 2.33 GUI แสดงหน้าผลการเลือกมารดาที่ค้นหาได้	40
รูปที่ 2.34 GUI แสดงช่องแก้ไขข้อมูลมารดา	41

รูปที่ 2.35 GUI แสดงหน้าการแก้ไขข้อมูลมารดา.....	42
รูปที่ 2.36 GUI แสดงช่องการลบข้อมูลมารดา.....	43
รูปที่ 2.37 GUI แสดงการขึ้นชั้นการลบข้อมูลมารดา.....	43
รูปที่ 2.38 GUI แสดงช่องการเพิ่มข้อมูลคู่สมรส.....	44
รูปที่ 2.39 GUI แสดงหน้าการค้นหาคู่สมรสที่ต้องการเพิ่ม.....	44
รูปที่ 2.40 GUI แสดงหน้าผลการค้นหาคู่สมรสที่ต้องการเพิ่ม.....	46
รูปที่ 2.41 GUI แสดงหน้าผลการเลือกคู่สมรสที่ค้นหาได้.....	47
รูปที่ 2.42 GUI แสดงช่องแก้ไขข้อมูลคู่สมรส.....	48
รูปที่ 2.43 GUI แสดงหน้าแก้ไขข้อมูลคู่สมรส.....	49
รูปที่ 2.44 GUI แสดงช่องการลบข้อมูลคู่สมรส.....	50
รูปที่ 2.45 GUI แสดงการขึ้นชั้นการลบข้อมูลคู่สมรส.....	50
รูปที่ 2.46 GUI แสดงช่องการเพิ่มข้อมูลบุตร.....	51
รูปที่ 2.47 GUI แสดงหน้าการค้นหาบุตรที่ต้องการเพิ่ม.....	51
รูปที่ 2.48 GUI แสดงหน้าผลการค้นหาบุตรที่ต้องการเพิ่ม.....	53
รูปที่ 2.49 GUI แสดงหน้าผลการเลือกบุตรที่ค้นหาได้.....	54
รูปที่ 2.50 GUI แสดงช่องแก้ไขข้อมูลบุตร.....	55
รูปที่ 2.51 GUI แสดงหน้าการแก้ไขข้อมูลบุตร.....	56
รูปที่ 2.52 GUI แสดงช่องลบข้อมูลบุตร.....	57
รูปที่ 2.53 GUI แสดงการขึ้นชั้นการลบข้อมูลบุตร.....	57
รูปที่ 2.54 GUI แสดงหน้าการบันทึกข้อมูล.....	58
รูปที่ 2.55 GUI แสดงหน้าผลการบันทึกข้อมูล.....	60
รูปที่ 2.56 GUI แสดงหน้าการขึ้นชั้นข้อมูล.....	61
รูปที่ 2.57 GUI แสดงหน้าผลการขึ้นชั้นข้อมูลเสร็จสมบูรณ์.....	62
รูปที่ 2.58 GUI แสดงช่องเสียชีวิตของเจ้าของสิทธิ.....	63
รูปที่ 2.59 GUI แสดงผลการเลือกเสียชีวิตของเจ้าของสิทธิ.....	64
รูปที่ 2.60 GUI แสดงหน้าการบันทึกการแจ้งการเสียชีวิตเจ้าของสิทธิ.....	65
รูปที่ 2.61 GUI แสดงช่องเจ้าของสิทธิลาออก.....	66
รูปที่ 2.62 GUI แสดงการเลือกเจ้าของสิทธิลาออก.....	67
รูปที่ 2.63 GUI แสดงผลการบันทึกการแจ้งผลการลาออก.....	68
รูปที่ 2.64 GUI แสดงช่องบิการรับรองบุตรผู้เป็นเจ้าของสิทธิ.....	69
รูปที่ 2.65 GUI แสดงหน้าการค้นหาบิดาที่แจ้งบิการรับรองบุตรผู้เป็นเจ้าของสิทธิ.....	70
รูปที่ 2.66 GUI แสดงหน้าผลการค้นหาบิดาที่แจ้งบิการรับรองบุตรผู้เป็นเจ้าของสิทธิ.....	71
รูปที่ 2.67 GUI แสดงการเลือกการแจ้งบิการรับรองบุตรผู้เป็นเจ้าของสิทธิ.....	73
รูปที่ 2.68 GUI แสดงการบันทึกการแจ้งบิการรับรองบุตรผู้เป็นเจ้าของสิทธิ.....	74
รูปที่ 2.69 GUI แสดงช่องแจ้งมีบิดา.....	75
รูปที่ 2.70 GUI แสดงหน้าการค้นหาบิดาที่แจ้งมีบิดา.....	76
รูปที่ 2.71 GUI แสดงหน้าผลการค้นหาบิดาที่แจ้งมีบิดา.....	77

รูปที่ 2.72 GUI แสดงการเลือกการแจ้งมีบิดา	78
รูปที่ 2.73 GUI แสดงการบันทึกการแจ้งมีบิดา.....	80
รูปที่ 2.74 GUI แสดงช่องแจ้งมีมารดา.....	81
รูปที่ 2.75 GUI แสดงหน้าการค้นหามารดาที่แจ้งมีมารดา	82
รูปที่ 2.76 GUI แสดงหน้าผลการค้นหามารดาที่แจ้งมีมารดา.....	83
รูปที่ 2.77 GUI แสดงการเลือกการแจ้งมีมารดา.....	84
รูปที่ 2.78 GUI แสดงการบันทึกการแจ้งมีมารดา.....	86
รูปที่ 2.79 GUI แสดงช่องแก้ไขข้อมูลอื่นๆของเจ้าของสิทธิ.....	87
รูปที่ 2.80 GUI แสดงการเลือกแก้ไขข้อมูลอื่นๆของเจ้าของสิทธิ.....	88
รูปที่ 2.81 GUI แสดงการบันทึกการแก้ไขข้อมูลอื่นๆของเจ้าของสิทธิ	90
รูปที่ 2.82 GUI แสดงช่องแก้ไขที่อยู่ของเจ้าของสิทธิ.....	91
รูปที่ 2.83 GUI แสดงการเลือกแก้ไขที่อยู่ของเจ้าของสิทธิ	92
รูปที่ 2.84 GUI แสดงการบันทึกการแก้ไขที่อยู่ของเจ้าของสิทธิ.....	94
รูปที่ 2.85 GUI แสดงช่องชำระค่าธรรมเนียม.....	95
รูปที่ 2.86 GUI แสดงหน้าการค้นหาคู่สมรสที่แจ้งสมรสใหม่	96
รูปที่ 2.87 GUI แสดงหน้าผลการค้นหาคู่สมรสที่แจ้งสมรสใหม่	97
รูปที่ 2.88 GUI แสดงการเลือกชำระค่าธรรมเนียม	98
รูปที่ 2.89 GUI แสดงการบันทึกการแจ้งชำระค่าธรรมเนียม.....	100
รูปที่ 2.90 GUI แสดงช่องหย่า	101
รูปที่ 2.91 GUI แสดงการเลือกหย่า.....	103
รูปที่ 2.92 GUI แสดงการบันทึกการแจ้งหย่า.....	104
รูปที่ 2.93 GUI แสดงช่องเสียชีวิตของคู่สมรส.....	106
รูปที่ 2.94 GUI แสดงการเลือกการเสียชีวิตของคู่สมรส.....	108
รูปที่ 2.95 GUI แสดงการบันทึกการแจ้งการเสียชีวิตของคู่สมรส.....	109
รูปที่ 2.96 GUI แสดงช่องแก้ไขข้อมูลอื่นๆของคู่สมรส.....	111
รูปที่ 2.97 GUI แสดงการเลือกแก้ไขข้อมูลอื่นๆของคู่สมรส.....	112
รูปที่ 2.98 GUI แสดงการบันทึกการแก้ไขข้อมูลอื่นๆของคู่สมรส	114
รูปที่ 2.99 GUI แสดงช่องเสียชีวิตของบิดา	115
รูปที่ 2.100 GUI แสดงการเลือกการเสียชีวิตของบิดา	117
รูปที่ 2.101 GUI แสดงการบันทึกการแจ้งการเสียชีวิตของบิดา	118
รูปที่ 2.102 GUI แสดงช่องแก้ไขข้อมูลอื่นๆของบิดา	120
รูปที่ 2.103 GUI แสดงการเลือกแก้ไขข้อมูลอื่นๆของบิดา.....	121
รูปที่ 2.104 GUI แสดงการบันทึกการแก้ไขข้อมูลอื่นๆของบิดา.....	123
รูปที่ 2.105 GUI แสดงช่องการเสียชีวิตของมารดา	124
รูปที่ 2.106 GUI แสดงการเลือกการเสียชีวิตของมารดา.....	126
รูปที่ 2.107 GUI แสดงการบันทึกการแจ้งการเสียชีวิตของมารดา.....	127
รูปที่ 2.108 GUI แสดงช่องแก้ไขข้อมูลอื่นๆของมารดา.....	128

รูปที่ 2.109 GUI แสดงการเลือกแก้ไขข้อมูลอื่นๆของมารดา.....	129
รูปที่ 2.110 GUI แสดงการบันทึกการแก้ไขข้อมูลอื่นๆของมารดา.....	131
รูปที่ 2.111 GUI แสดงช่องแจ้งเกิดบุตร.....	132
รูปที่ 2.112 GUI แสดงหน้าการค้นหาบุตรที่แจ้งเกิด.....	133
รูปที่ 2.113 GUI แสดงหน้าผลการค้นหาบุตรที่แจ้งเกิด.....	134
รูปที่ 2.114 GUI แสดงการเลือกแจ้งเกิดบุตร.....	136
รูปที่ 2.115 GUI แสดงการบันทึกการแจ้งเกิดบุตร.....	137
รูปที่ 2.116 GUI แสดงช่องแจ้งรับรองบุตร.....	138
รูปที่ 2.117 GUI แสดงหน้าการค้นหาบุตรที่แจ้งรับรองบุตร.....	139
รูปที่ 2.118 GUI แสดงหน้าผลการค้นหาบุตรที่แจ้งรับรองบุตร.....	140
รูปที่ 2.119 GUI แสดงการเลือกแจ้งรับรองบุตร.....	142
รูปที่ 2.120 GUI แสดงการบันทึกการแจ้งรับรองบุตร.....	143
รูปที่ 2.121 GUI แสดงช่องแจ้งบุตรบุญธรรม.....	144
รูปที่ 2.122 GUI แสดงหน้าการค้นหาบุตรที่แจ้งบุตรบุญธรรม.....	145
รูปที่ 2.123 GUI แสดงหน้าผลการค้นหาบุตรที่แจ้งบุตรบุญธรรม.....	146
รูปที่ 2.124 GUI แสดงการเลือกแจ้งรับบุตรบุญธรรม.....	148
รูปที่ 2.125 GUI แสดงการบันทึกการแจ้งรับบุตรบุญธรรม.....	149
รูปที่ 2.126 GUI แสดงช่องสมรสของบุตร.....	150
รูปที่ 2.127 GUI แสดงการเลือกบุตรสมรส.....	151
รูปที่ 2.128 GUI แสดงการบันทึกการแจ้งสมรสบุตร.....	153
รูปที่ 2.129 GUI แสดงช่องเสียชีวิตของบุตร.....	154
รูปที่ 2.130 GUI แสดงการเลือกการเสียชีวิตของบุตร.....	156
รูปที่ 2.131 GUI แสดงการบันทึกการแจ้งเสียชีวิตของบุตร.....	157
รูปที่ 2.132 GUI แสดงช่องบุตรไร้ความสามารถ.....	158
รูปที่ 2.133 GUI แสดงการเลือกแจ้งบุตรไร้ความสามารถ/ เสมือนไร้ความสามารถ.....	160
รูปที่ 2.134 GUI แสดงการบันทึกการแจ้งบุตรไร้ความสามารถ/ เสมือนไร้ความสามารถ.....	161
รูปที่ 2.135 GUI แสดงช่องแก้ไขข้อมูลอื่นๆของบุตร.....	162
รูปที่ 2.136 GUI แสดงการเลือกแก้ไขข้อมูลอื่นๆของบุตร.....	163
รูปที่ 2.137 GUI แสดงการบันทึกการแก้ไขข้อมูลอื่นๆของบุตร.....	165
รูปที่ 2.138 GUI แสดงหน้าการประมวลผลรายงาน.....	166
รูปที่ 2.139 GUI แสดงหน้าผลการประมวลผลรายงาน.....	167
รูปที่ 2.140 GUI แสดงหน้าเริ่มรายงานจำนวนผู้ใช้สิทธิข้าราชการ แยกตามสังกัดส่วนราชการ.....	168
รูปที่ 2.141 GUI แสดงหน้ารายงานจำนวนผู้ใช้สิทธิข้าราชการ แยกตามสังกัดส่วนราชการ.....	169
รูปที่ 2.142 GUI แสดงหน้าเริ่มรายงานจำนวนผู้ใช้สิทธิข้าราชการ แยกตามหน่วยเบิก.....	170
รูปที่ 2.143 GUI แสดงหน้ารายงานจำนวนผู้ใช้สิทธิข้าราชการ แยกตามหน่วยเบิก.....	171
รูปที่ 2.144 GUI แสดงหน้าเริ่มรายงานจำนวนผู้ใช้สิทธิข้าราชการ แยกตามจังหวัดที่ติดต่อได้.....	172
รูปที่ 2.145 GUI แสดงหน้ารายงานจำนวนผู้ใช้สิทธิข้าราชการ แยกตามจังหวัดที่ติดต่อได้.....	173

รูปที่ 2.146 GUI แสดงหน้าประมวลผลข้อมูล.....	165
รูปที่ 2.147 GUI แสดงหน้าผลการประมวลผลข้อมูล.....	175

1 ภาพรวม

คู่มือการใช้โปรแกรมสำหรับเจ้าหน้าที่ผู้มีสิทธิปฏิบัติการกับข้อมูล ซึ่งจะสามารถ

- สืบค้นข้อมูลสิทธิสวัสดิการของตน ซึ่งแสดงพร้อมบุคคลในครอบครัว
- แก้ไขรหัสผ่านของตน เพื่อความปลอดภัย ควรแก้ไขรหัสผ่านหลังจากการขอรหัสผ่านในครั้งแรก และบ่อยเท่าที่จำเป็น
- กำหนดสถานะรหัสผ่านของเจ้าของข้อมูล สำหรับเจ้าของข้อมูลมีปัญหาเกี่ยวกับรหัสผ่านเช่นลืมรหัสผ่าน
- ค้นหาข้อมูลข้าราชการ และบุคคลในครอบครัว
- ปลดสิทธิสวัสดิการฯ กรณีบุคคลผู้พิสูจน์ได้ว่าตนไม่ใช่ข้าราชการจริง
- ยืนยันข้อมูลข้าราชการ หรือลงทะเบียนสิทธิสวัสดิการฯ ซึ่งสามารถ
 - แก้ไขข้อมูลข้าราชการ
 - จัดการข้อมูลบิดาของข้าราชการ
 - จัดการข้อมูลมารดาของข้าราชการ
 - จัดการข้อมูลคู่สมรสของข้าราชการ
 - จัดการข้อมูลบุตร/ธิดาของข้าราชการ
 - ยืนยันการบันทึกข้อมูล
- ปรับปรุงข้อมูลสิทธิสวัสดิการฯ ซึ่งสามารถ
 - บันทึกข้อมูลการเสียชีวิตของเจ้าของสิทธิ
 - บันทึกข้อมูลการลาออกของเจ้าของสิทธิ
 - บันทึกข้อมูลการย้ายที่ทำงาน (หน่วยเบิก)
 - บันทึกข้อมูลบิดารับรองบุตรผู้เป็นเจ้าของสิทธิ
 - แก้ไขข้อมูลอื่นๆ เกี่ยวกับเจ้าของสิทธิ เช่น คำนำหน้า, วันเกิด, สัญชาติ เป็นต้น
 - แก้ไขข้อมูลที่อยู่ติดต่อได้ ของเจ้าของสิทธิ
 - บันทึกข้อมูลการสมรสใหม่ของเจ้าของสิทธิ
 - บันทึกข้อมูลการหย่าของเจ้าของสิทธิ
 - บันทึกข้อมูลการเสียชีวิตของคู่สมรสของเจ้าของสิทธิ
 - แก้ไขข้อมูลอื่นๆ ของคู่สมรส เช่น จังหวัดที่อาศัยอยู่
 - บันทึกข้อมูลการเสียชีวิตของบิดาของเจ้าของสิทธิ
 - แก้ไขข้อมูลอื่นๆ ของบิดา เช่น จังหวัดที่อาศัยอยู่
 - บันทึกข้อมูลการเสียชีวิตของมารดาของเจ้าของสิทธิ
 - แก้ไขข้อมูลอื่นๆ ของมารดา เช่น จังหวัดที่อาศัยอยู่
 - บันทึกข้อมูลการแจ้งเกิดบุตรของเจ้าของสิทธิ
 - บันทึกข้อมูลการรับรองบุตรของเจ้าของสิทธิ
 - บันทึกข้อมูลการรับบุตรบุญธรรมของเจ้าของสิทธิ
 - บันทึกข้อมูลการสมรสของบุตร/ธิดาของเจ้าของสิทธิ
 - บันทึกข้อมูลคำสั่งศาลกรณีบุตร ไร้ความสามารถ/เสมือนไร้ความสามารถ
 - แก้ไขข้อมูลอื่นๆ ของบุตร/ธิดา เช่น จังหวัดที่อาศัยอยู่

2 วิธีการใช้งาน

2.1 การเข้าใช้งาน

2.1.1 วัตถุประสงค์

เพื่อเป็นช่องทางในการเข้าใช้โปรแกรม

2.1.2 วิธีการ

url ที่ใช้คือ <http://csmbms.nhso.go.th>

รูปที่ 2.1 GUI แสดงหน้าการเข้าใช้งาน

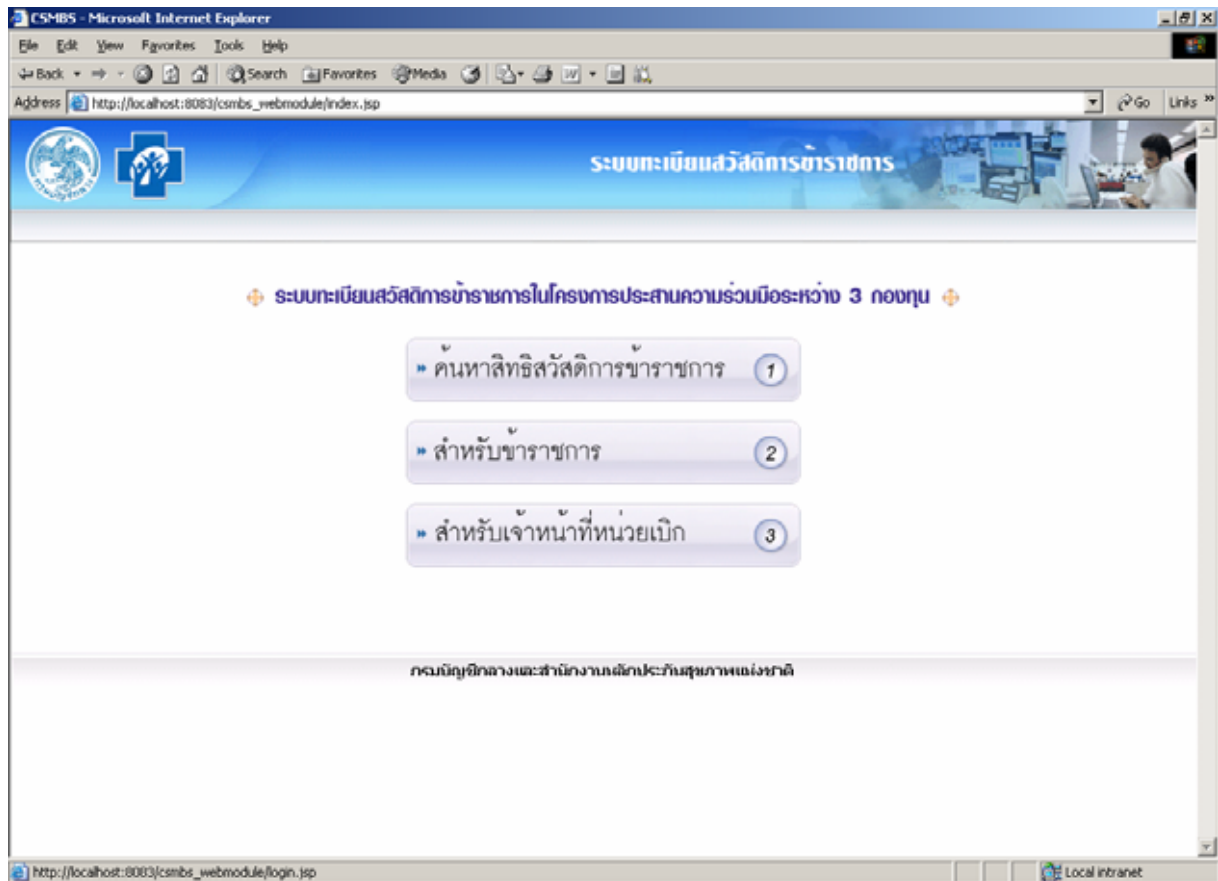

2.1.3 คำแนะนำ

2.2 เปลี่ยนรหัสผ่านของตนเอง

2.2.1 วัตถุประสงค์

เปลี่ยนรหัสผ่าน เพื่อช่วยในให้ง่ายในการจำ และเพิ่มการรักษาความลับของข้อมูล

2.2.2 วิธีการ

1. กรอกรหัสประจำตัวประชาชนลงในช่องกรอกรหัสประจำตัวประชาชน
2. กรอกรหัสผ่านเดิมลงในช่องกรอกรหัสผ่านเดิม
3. กรอกรหัสผ่านใหม่ลงในช่องกรอกรหัสผ่านใหม่
4. กรอกรหัสผ่านใหม่อีกครั้งเพื่อเป็นการยืนยันรหัสผ่านใหม่ลงในช่องกรอกรหัสผ่านใหม่
5. กดปุ่มบันทึกการเปลี่ยนแปลง

รูปที่ 2.2 GUI แสดงหน้าการเปลี่ยนรหัสผ่านของตนเอง

- รหัสประจำตัวประชาชน: (Red oval around the field) - ของกรอกรหัสประจำตัวประชาชน
- รหัสผ่านเดิม: (Red oval around the field) - ของกรอกรหัสผ่านเดิม
- รหัสผ่านใหม่: (Red oval around the field) - ของกรอกรหัสผ่านใหม่
- ยืนยันรหัสผ่านใหม่: (Red oval around the field) - ของยืนยันรหัสผ่านใหม่

Below the fields are three buttons: 'กลับ', 'บันทึกการเปลี่ยนแปลง' (highlighted with a red circle), and 'เสร็จสิ้น'. A red arrow points from the highlighted button to the text 'ปุ่มบันทึกการเปลี่ยนแปลง' located below the buttons. At the bottom of the page, there is a footer: 'กรมบัญชีกลางและสำนักงานจัดการประชุมราชการแห่งชาติ'.

2.2.3 คำแนะนำ

2.3 กำหนดสถานะให้เจ้าของข้อมูลสามารถขอรหัสผ่านได้

2.3.1 วัตถุประสงค์

เพื่อให้เจ้าของข้อมูลสามารถขอรหัสผ่านได้ใหม่

2.3.2 วิธีการ

1. กรอกรหัสประจำตัวประชาชนลงในช่องกรอกรหัสประจำตัวประชาชน
2. กดปุ่มกำหนดสถานะการขอรหัสผ่าน

รูปที่ 2.3 GUI แสดงหน้ากำหนดสถานะการขอรหัสผ่าน

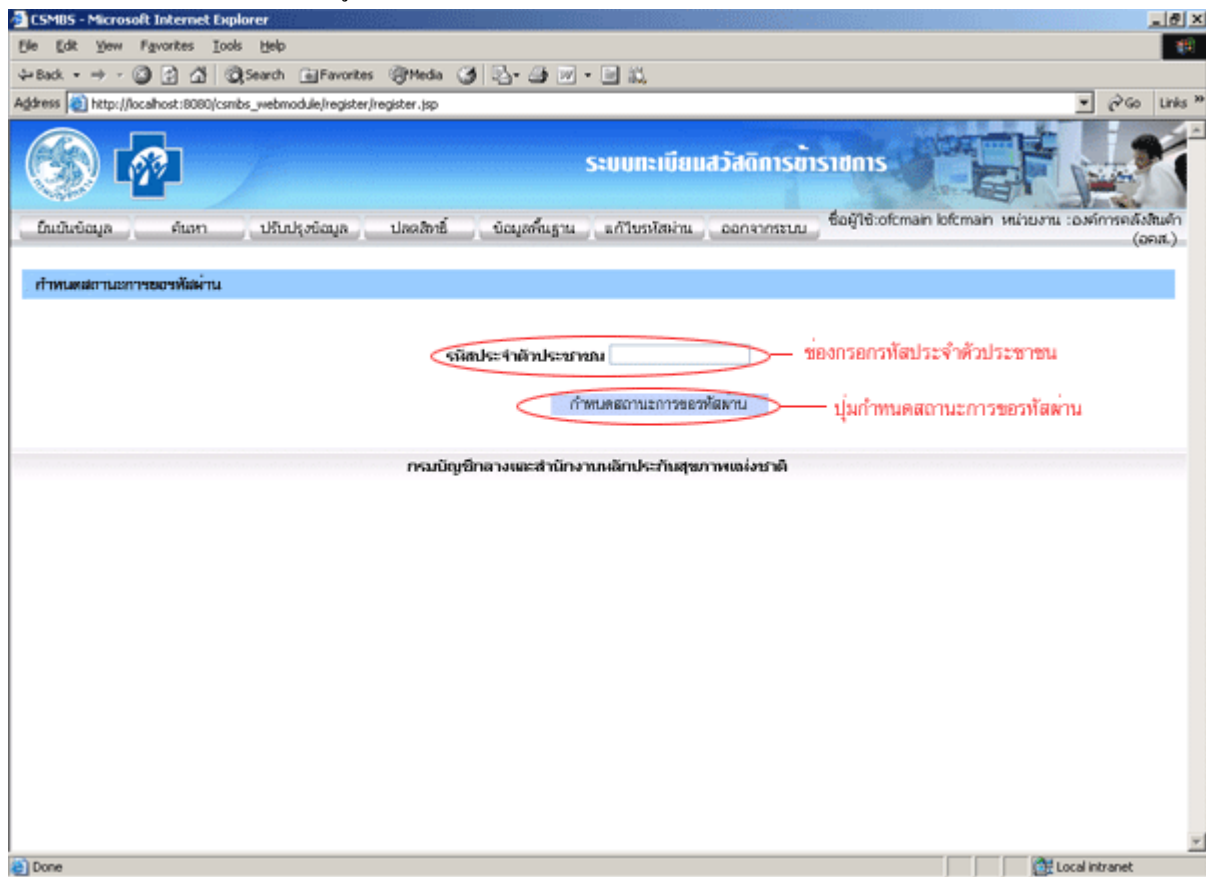

2.3.3 คำแนะนำ

2.4 ค้นหาข้อมูลเจ้าของสิทธิ และบุคคลในครอบครัว ของผู้มีสิทธิสวัสดิการ

2.4.1 วัตถุประสงค์

เพื่อค้นหาข้อมูลเจ้าของสิทธิ และบุคคลในครอบครัว ของผู้มีสิทธิสวัสดิการ

2.4.2 วิธีการ

1. กรอกรหัสประจำตัวประชาชนที่ต้องการค้นหาในช่องกรอกรหัสประจำตัวประชาชน
2. กดปุ่มค้นหา

รูปที่ 2.4 GUI แสดง หน้าการค้นหาข้อมูล

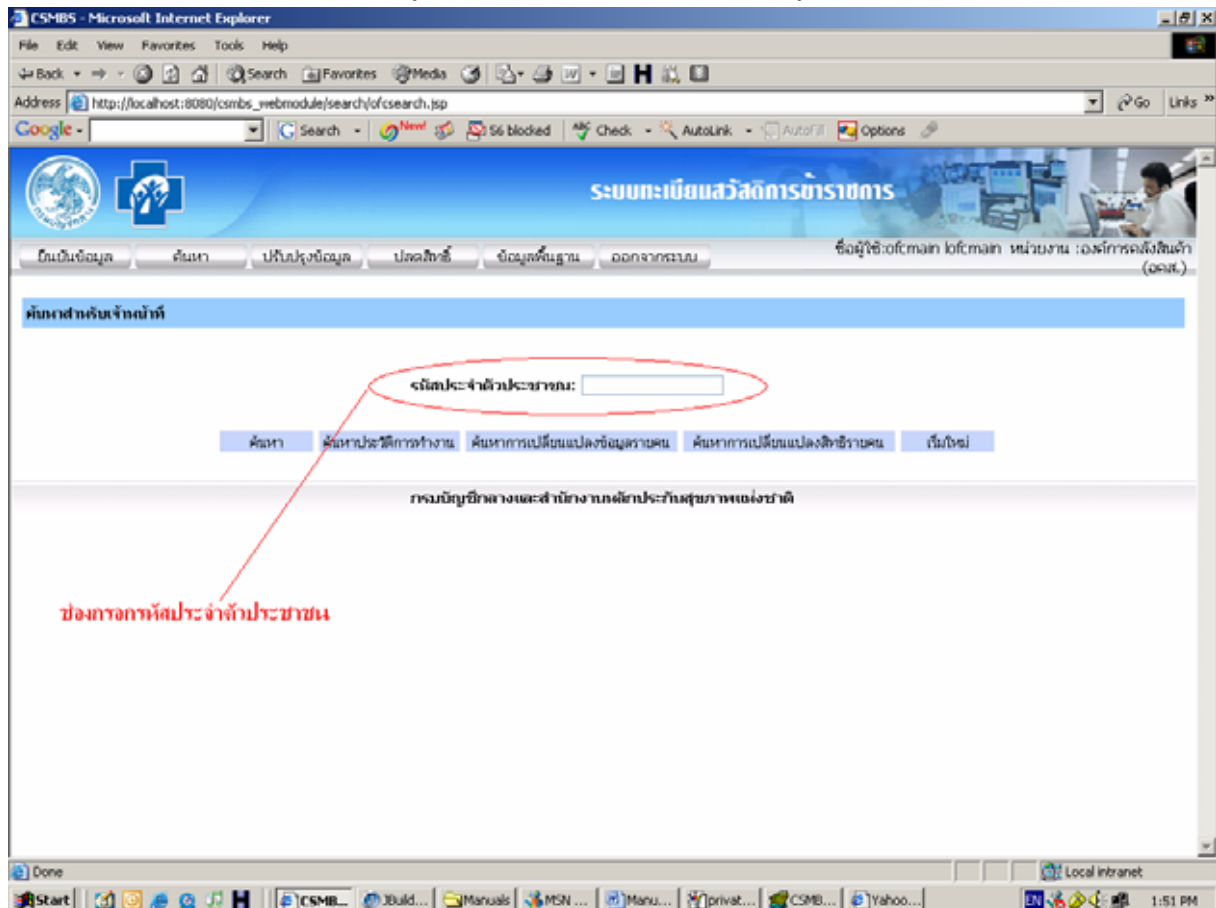

2.4.3 คำแนะนำ

1. หากต้องการเคลียร์ค่าเก่าทิ้ง ให้กดปุ่มเริ่มใหม่
2. หากต้องการกลับไปหน้าหลัก ให้กดปุ่มหน้าหลัก

ผลการค้นหาข้อมูลเป็นดังนี้

1. ส่วนของเจ้าของสิทธิ

แบ่งเป็น 3 ส่วนแต่ละส่วน แสดงข้อมูลดังนี้

1.1 ข้อมูลสวัสดิการข้าราชการ

- ชื่อ สกุล: แสดงชื่อสกุลของเจ้าของสิทธิ
- สิทธิ: แสดง
- เลขประจำตัวข้าราชการ: แสดงเลขประจำตัวข้าราชการ
- บรรจุเข้ารับราชการวันที่: แสดงวันที่บรรจุเข้ารับราชการ
- เลขที่บัตรข้าราชการบำนาญ: แสดงเลขที่บัตรข้าราชการบำนาญ
- ส่วนราชการต้นสังกัด: แสดงรหัสและชื่อส่วนราชการต้นสังกัด จังหวัดที่ตั้งของส่วนราชการ

และชื่อหน่วยเบิก

-ช่วยราชการที่ส่วนราชการ: แสดงรหัสและชื่อส่วนราชการต้นสังกัด จังหวัดที่ตั้งของส่วนราชการและชื่อหน่วยเบิก

1.2 ข้อมูลส่วนบุคคล

- รหัสประจำตัวประชาชน: แสดงรหัสประจำตัวประชาชน
- เกิดวันที่: แสดง วันที่เกิดของเจ้าของสิทธิ
- เพศ: แสดงเพศ
- สถานภาพสมรส: แสดงสถานภาพสมรส
- จำนวนบุตร: แสดงจำนวนบุตร
- สัญชาติ: แสดงสัญชาติ
- ศาสนา: แสดงศาสนา
- อาชีพ: แสดงอาชีพ

1.3 ข้อมูลที่อยู่ที่สามารถติดต่อได้สะดวก

แสดงที่อยู่ติดต่อได้สะดวก

2. ส่วนของคู่สมรส

แบ่งเป็น 3 ส่วนแต่ละส่วน แสดงข้อมูลดังนี้

2.1 ข้อมูลสวัสดิการข้าราชการ

- สิทธิ: แสดง

2.2 ข้อมูลส่วนบุคคล

- รหัสประจำตัวประชาชน: แสดงรหัสประจำตัวประชาชน
- ชื่อ สกุล: แสดงชื่อสกุลคู่สมรส
- เกิดวันที่: แสดง วันที่เกิดของเจ้าของสิทธิ
- เพศ: แสดงเพศ
- สถานภาพ: แสดงสถานภาพการมีชีวิต
- อาชีพ: แสดงอาชีพ

-สถานภาพสมรส: แสดงสถานภาพสมรส ประเภทเอกสารอิง เลขที่เอกสาร วันที่ออกเอกสาร และสถานที่ออกเอกสาร

2.3 ข้อมูลที่อยู่ที่สามารถติดต่อได้สะดวก

แสดงจังหวัดที่อาศัยอยู่และรหัสไปรษณีย์

3. ส่วนของบิดา/มารดา

แบ่งเป็น 3 ส่วนแต่ละส่วน แสดงข้อมูลดังนี้

3.1 ข้อมูลสวัสดิการข้าราชการ

-สิทธิ: แสดง

3.2 ข้อมูลส่วนบุคคล

-รหัสประจำตัวประชาชน: แสดงรหัสประจำตัวประชาชน

-ชื่อ สกุล: แสดงชื่อสกุลคู่สมรส

-เกิดวันที่: แสดง วันที่เกิดของเจ้าของสิทธิ

-เพศ: แสดงเพศ

-สถานภาพ: แสดงสถานภาพการมีชีวิตร่วม

-อาชีพ: แสดงอาชีพ

-สถานภาพสมรส: แสดงสถานภาพสมรส ประเภทเอกสารอิง เลขที่เอกสาร วันที่ออกเอกสาร และสถานที่ออกเอกสาร

-เป็นบิดา: แสดงประเภทของบิดา ประเภทของเอกสาร เลขที่เอกสาร และวันที่ออกเอกสาร

3.3 ข้อมูลที่อยู่ที่สามารถติดต่อได้สะดวก

แสดงจังหวัดที่อาศัยอยู่และรหัสไปรษณีย์

4. ส่วนของบุตร

แบ่งเป็น 3 ส่วนแต่ละส่วน แสดงข้อมูลดังนี้

4.1 ข้อมูลสวัสดิการข้าราชการ

-สิทธิ: แสดง

4.2 ข้อมูลส่วนบุคคล

-รหัสประจำตัวประชาชน: แสดงรหัสประจำตัวประชาชน

-ชื่อ สกุล: แสดงชื่อสกุลคู่สมรส

-เกิดวันที่: แสดง วันที่เกิดของเจ้าของสิทธิ

-เพศ: แสดงเพศ

-สถานภาพ: แสดงสถานภาพการมีชีวิตร่วม

-อาชีพ: แสดงอาชีพ

-สถานภาพสมรส: แสดงสถานภาพสมรส ประเภทเอกสารอิง เลขที่เอกสาร วันที่ออกเอกสาร และสถานที่ออกเอกสาร

-เป็นบุตร: แสดงประเภทของบุตร ประเภทของเอกสาร เลขที่เอกสาร และวันที่ออกเอกสาร

4.3 ข้อมูลที่อยู่ที่สามารถติดต่อได้สะดวก

แสดงจังหวัดที่อาศัยอยู่และรหัสไปรษณีย์

รูปที่ 2.5 GUI แสดงหน้าการผลการค้นหาข้อมูล

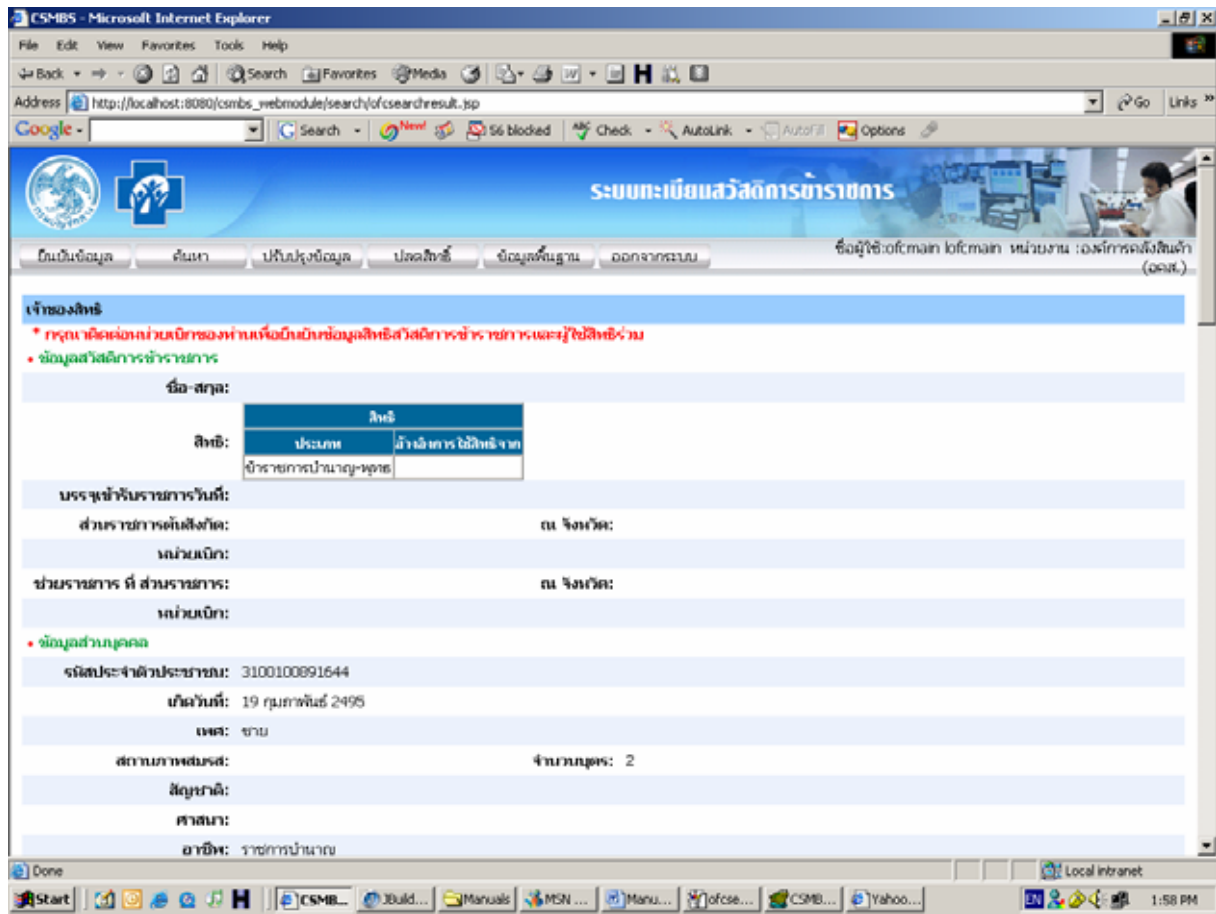

2.5 ค้นหาประวัติการทำงานของเจ้าของสิทธิ

2.5.1 วัตถุประสงค์

เพื่อค้นหาประวัติการทำงานของเจ้าของสิทธิ

2.5.2 วิธีการ

1. กรอกรหัสประจำตัวประชาชนที่ต้องการค้นหาประวัติการทำงานลงในช่องกรอกรหัสประจำตัวประชาชน
2. กดปุ่มค้นหาประวัติการทำงาน

รูปที่ 2.6 GUI แสดงหน้าเริ่มการค้นหาประวัติการทำงาน

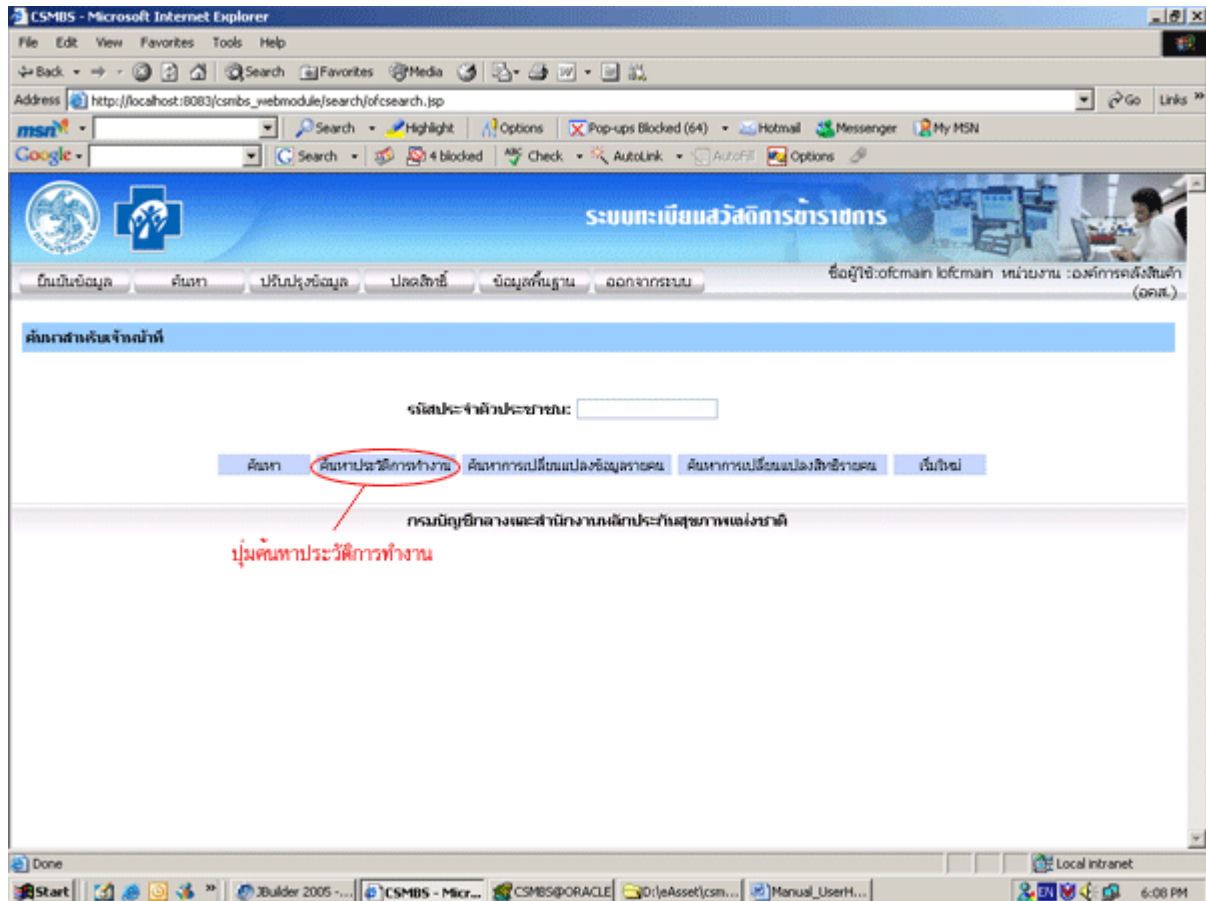

ผลการค้นหาประวัติการทำงาน เป็นดังนี้

1. ส่วนค้นหาและแสดงประวัติสถานที่ทำงาน

1.1 ข้อมูลส่วนบุคคล

- รหัสประจำตัวประชาชน : แสดงรหัสประจำตัวประชาชนของเจ้าของสิทธิ
- ชื่อ : แสดงชื่อของเจ้าของสิทธิ
- นามสกุล : แสดงนามสกุลของเจ้าของสิทธิ
- เพศ : แสดงเพศของเจ้าของสิทธิ
- ศาสนา : แสดงศาสนาของเจ้าของสิทธิ
- จำนวนบุตร : แสดงจำนวนบุตรของเจ้าของสิทธิ
- เกิดวันที่ : แสดงวันเดือนปีเกิดของเจ้าของสิทธิ

- อายุ : แสดงอายุของเจ้าของสิทธิ
- สัญชาติ : แสดงสัญชาติของเจ้าของสิทธิ
- อาชีพ : แสดงอาชีพของเจ้าของสิทธิ

1.2 ประวัติสถานที่ทำงาน

- รหัสส่วนราชการ : แสดงรหัสส่วนราชการ
- ชื่อส่วนราชการ : แสดงชื่อส่วนราชการ
- หน่วยเบิก : แสดงชื่อหน่วยเบิก
- วันที่เริ่มปฏิบัติหน้าที่ : แสดงวันที่เริ่มปฏิบัติหน้าที่การทำงาน
- วันที่สิ้นสุดการสังกัด : แสดงวันที่สิ้นสุดการสังกัด

หากต้องการดูรายละเอียดของประวัติการทำงานนั้นๆ ให้กดแสดงตรงช่องแสดง หรือกดปุ่มกลับไป หากต้องการกลับไปยังหน้าที่แล้ว

รูปที่ 2.7 GUI แสดงหน้าการค้นหาประวัติการทำงาน

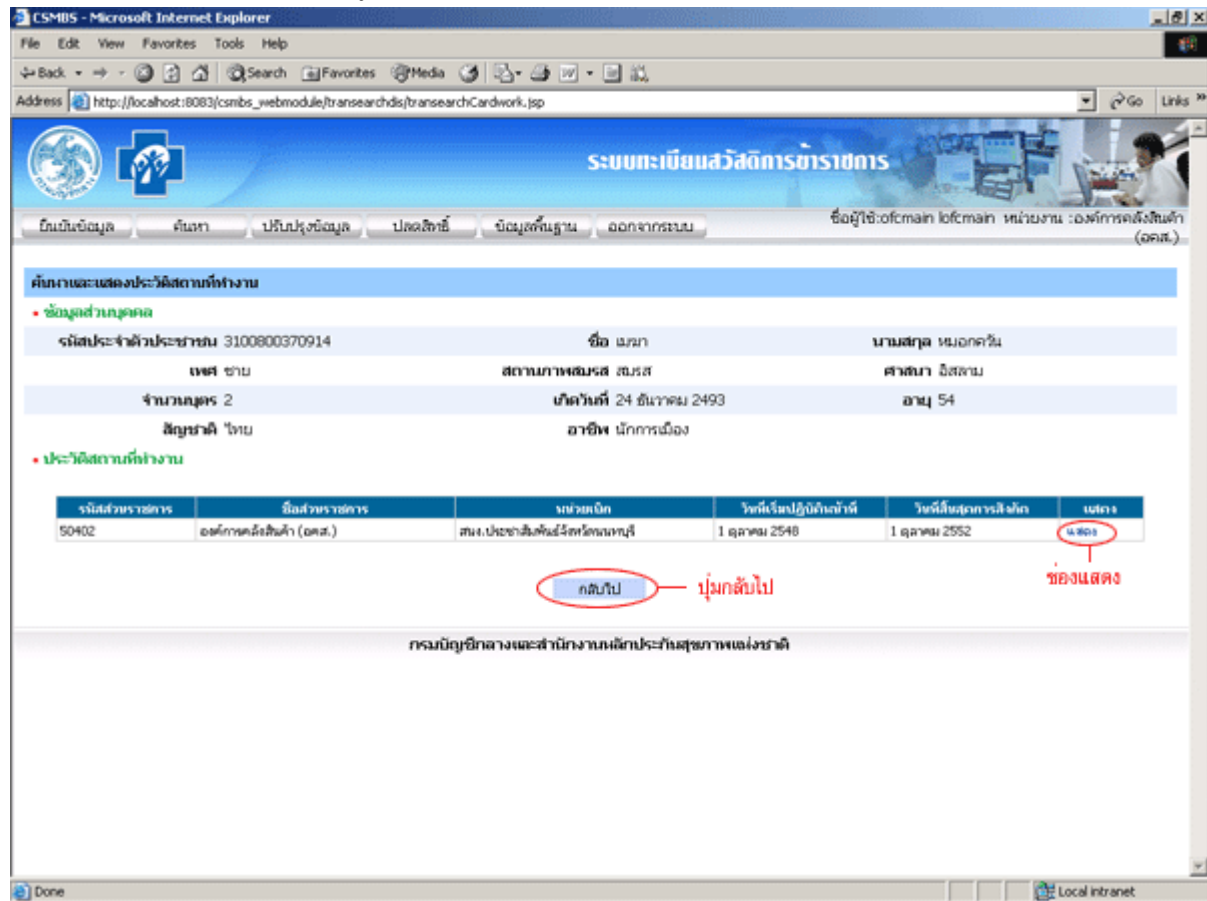

ผลการแสดงประวัติการทำงานนั้นๆ เป็นดังนี้

1. ส่วนแสดงสถานที่ทำงาน

1.1 ข้อมูลส่วนบุคคล

- รหัสประจำตัวประชาชน : แสดงรหัสประจำตัวประชาชนของเจ้าของสิทธิ
- ชื่อ : แสดงชื่อของเจ้าของสิทธิ

- นามสกุล : แสดงนามสกุลของเจ้าของสิทธิ
- เพศ : แสดงเพศของเจ้าของสิทธิ
- ศาสนา : แสดงศาสนาของเจ้าของสิทธิ
- จำนวนบุตร : แสดงจำนวนบุตรของเจ้าของสิทธิ
- เกิดวันที่ : แสดงวันเดือนปีเกิดของเจ้าของสิทธิ
- อายุ : แสดงอายุของเจ้าของสิทธิ
- สัญชาติ : แสดงสัญชาติของเจ้าของสิทธิ
- อาชีพ : แสดงอาชีพของเจ้าของสิทธิ

1.2 ประวัติสถานที่ทำงาน

- รหัสส่วนราชการ : แสดงรหัสส่วนราชการ
- ชื่อส่วนราชการ : แสดงชื่อส่วนราชการ
- ณ จังหวัด: แสดงชื่อจังหวัดของส่วนราชการ
- กระทรวง : แสดงชื่อกระทรวงของส่วนราชการ
- หน่วยเบิก : แสดงชื่อหน่วยเบิก
- วันที่เริ่มปฏิบัติหน้าที่ : แสดงวันที่เริ่มปฏิบัติหน้าที่การทำงาน
- วันที่สิ้นสุดการสังกัด : แสดงวันที่สิ้นสุดการสังกัด

หากต้องการกลับไปยังหน้าที่แล้ว กดปุ่มกลับไป

รูปที่ 2.8 GUI แสดงหน้าการค้นหาประวัติการทำงานนั้นๆ

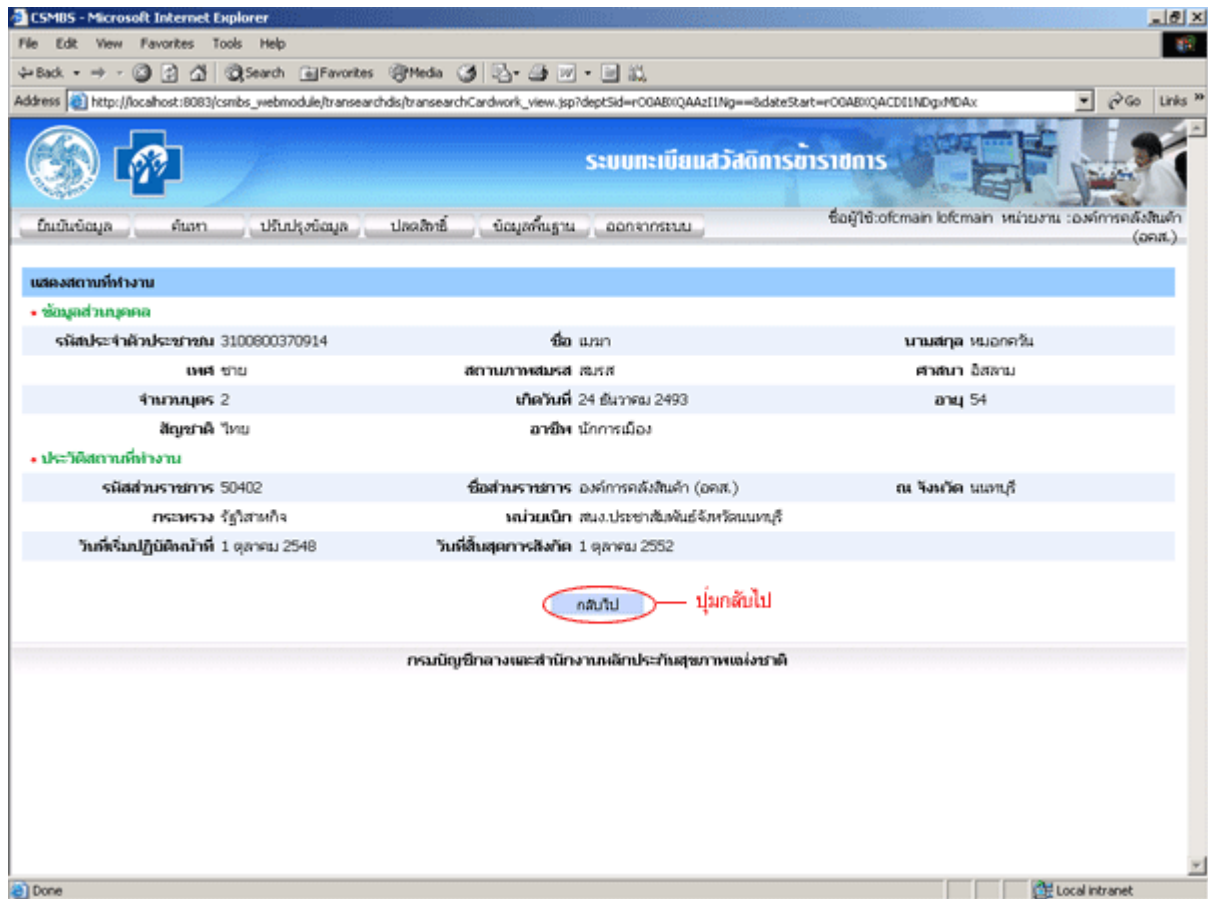

2.6 ค้นหาประวัติการเปลี่ยนแปลงข้อมูลรายคน

2.6.1 วัตถุประสงค์

เพื่อทำการค้นหาประวัติการเปลี่ยนแปลงข้อมูลรายคน

2.6.2 วิธีการ

1. กรอกรหัสประจำตัวประชาชนที่ต้องการค้นหาประวัติการเปลี่ยนแปลงข้อมูลรายคนลงในช่องกรอกรหัสประจำตัวประชาชน
2. กดปุ่มค้นหาการเปลี่ยนแปลงข้อมูลรายคน

รูปที่ 2.9 GUI แสดงหน้าเริ่มการค้นหาการเปลี่ยนแปลงข้อมูลรายคน

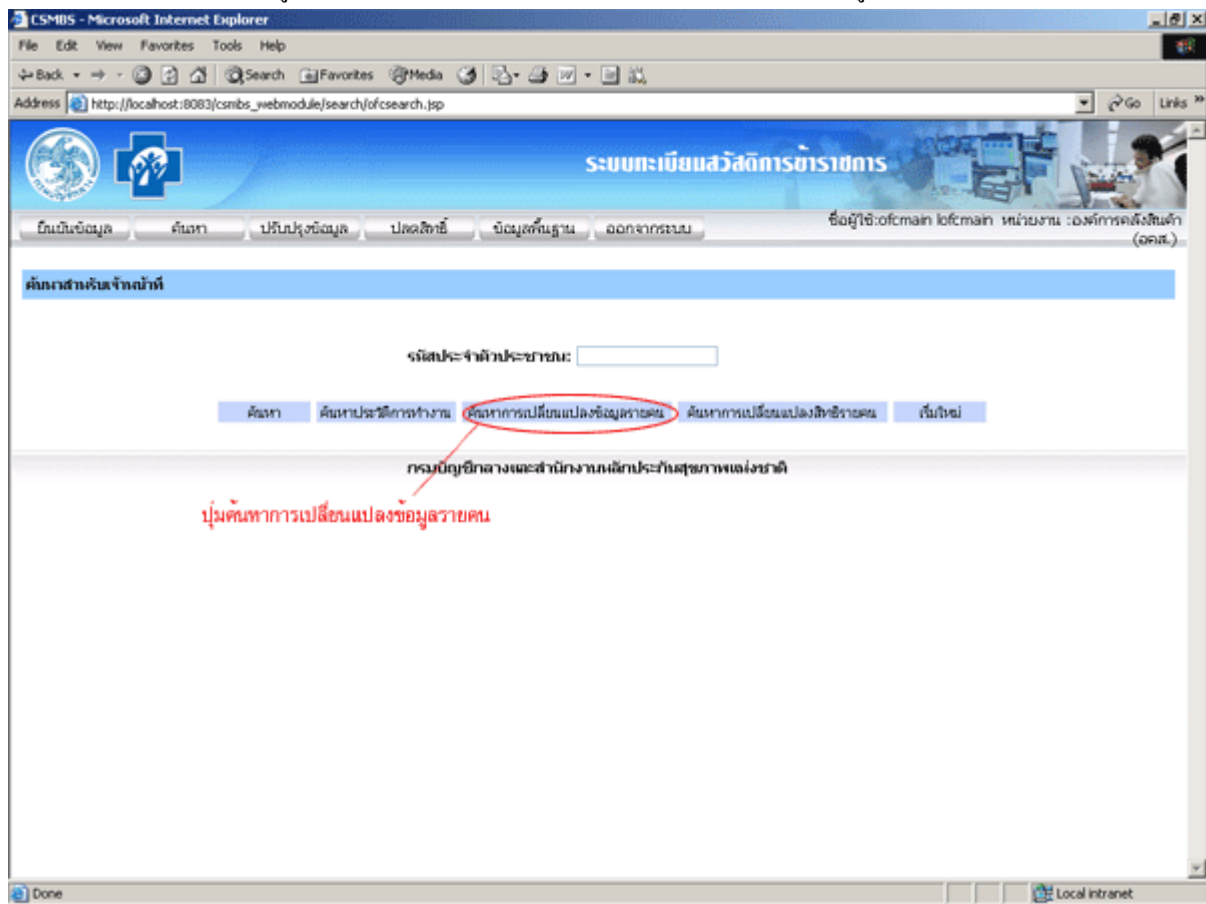

ผลการค้นหาการเปลี่ยนแปลงข้อมูลรายคน เป็นดังนี้

1. ส่วนค้นหาและแสดงประวัติการเปลี่ยนแปลงข้อมูลบุคคลรายคน

1.1 ข้อมูลส่วนบุคคล

- รหัสประจำตัวประชาชน : แสดงรหัสประจำตัวประชาชนของเจ้าของสิทธิ
- ชื่อ: แสดงชื่อของเจ้าของสิทธิ
- นามสกุล: แสดงนามสกุลของเจ้าของสิทธิ

1.2 การเปลี่ยนแปลงข้อมูลรายคน

- ประเภท : แสดงประเภทของบุคคลนั้น
- ใช้สิทธิร่วม : แสดงรหัสประชาชน ชื่อ สกุล ของบุคคลที่บุคคลนั้น ได้ใช้สิทธิร่วม

- เพศ : แสดงเพศของบุคคลนั้น
- เดือนปีเกิด : แสดงวันเกิดของบุคคลนั้น
- อายุ : แสดงอายุของบุคคลนั้น
- สถานภาพ: แสดงสถานภาพของบุคคลนั้น
- วันที่ปรับปรุง: แสดงวันที่ปรับปรุงข้อมูล

หากต้องการดูรายละเอียดของประวัติการเปลี่ยนแปลงข้อมูลบุคคลรายคนนั้นๆ ให้กดแสดงตรงช่องแสดง หรือหากต้องการกลับไปยังหน้าที่แล้ว ให้กดปุ่มกลับไป

รูปที่ 2.10 GUI แสดงหน้าการค้นหาการเปลี่ยนแปลงข้อมูลรายคน

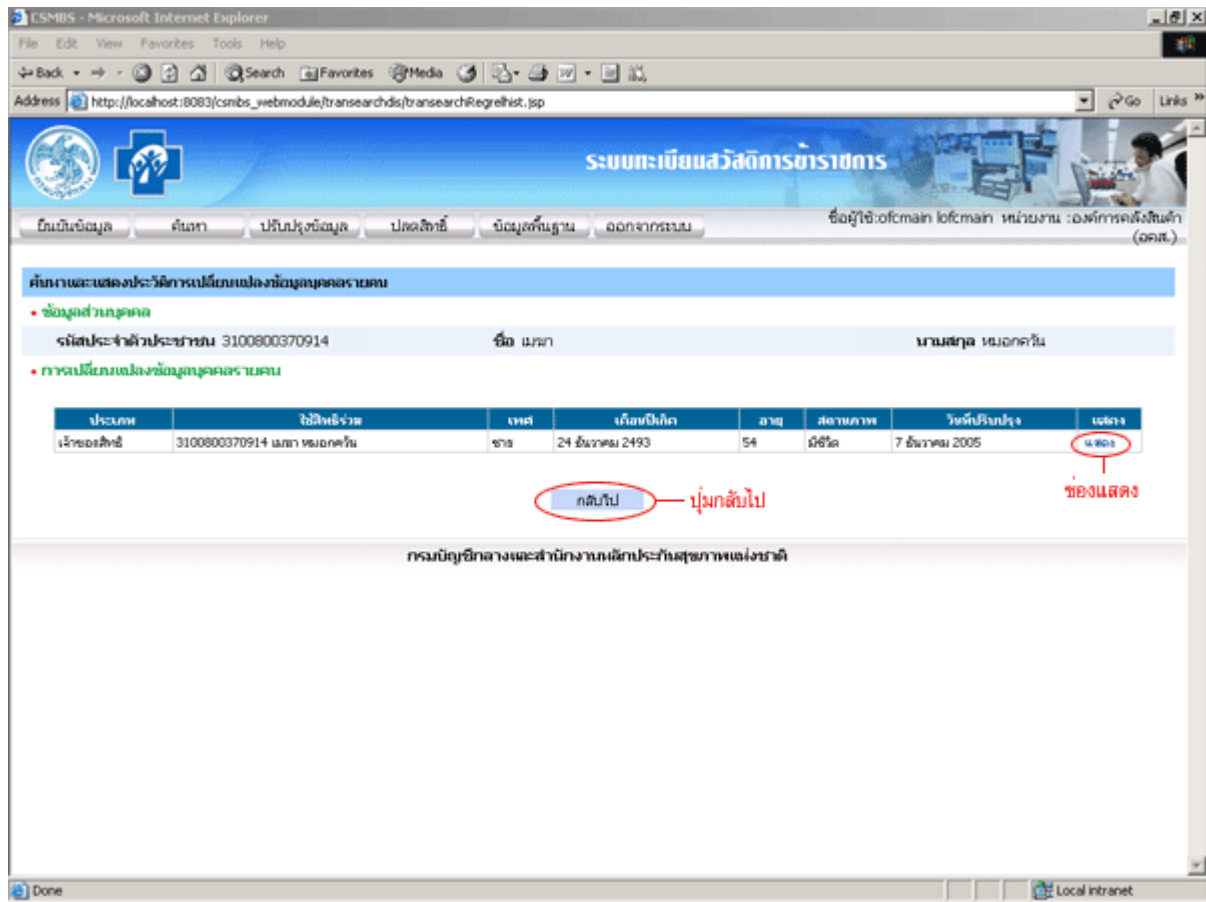

ผลการแสดงประวัติการเปลี่ยนแปลงข้อมูลรายคนนั้นๆ เป็นดังนี้

1. ส่วนค้นหาและแสดงประวัติการเปลี่ยนแปลงข้อมูลบุคคลรายคน

1.1 ข้อมูลส่วนบุคคล

- รหัสประจำตัวประชาชน : แสดงรหัสประจำตัวประชาชนของบุคคลนั้น
- ชื่อ: แสดงชื่อของบุคคลนั้น
- นามสกุล: แสดงนามสกุลของบุคคลนั้น
- เพศ : แสดงเพศของบุคคลนั้น
- เกิดวันที่ : แสดงวันเดือนปีเกิดของบุคคลนั้น

- อายุ : แสดงอายุของบุคคลนั้น
- อาชีพ : แสดงอาชีพของบุคคลนั้น
- สถานภาพ : แสดงสถานภาพของบุคคลนั้น
- สถานภาพสมรส : แสดงสถานภาพสมรส วันที่สมรส เลขที่เอกสาร และจังหวัด

1.2 ใช้สิทธิร่วม

- รหัสประจำตัวประชาชน : แสดงรหัสประชาชนของบุคคลที่บุคคลนั้นได้ใช้สิทธิร่วม
- ชื่อ : แสดงชื่อของบุคคลที่บุคคลนั้นได้ใช้สิทธิร่วม
- นามสกุล : แสดงนามสกุลของบุคคลที่บุคคลนั้นได้ใช้สิทธิร่วม

1.3 อาศัยในจังหวัด

- อาศัยในจังหวัด : แสดงชื่อจังหวัด
- รหัสไปรษณีย์ : แสดงรหัสไปรษณีย์

1.4 การเปลี่ยนแปลงข้อมูลบุคคล

- วันที่ปรับปรุงข้อมูล : แสดงวันที่ทำการปรับปรุงข้อมูล

หากต้องการกลับไปยังหน้าที่แล้ว กดปุ่มกลับไป

รูปที่ 2.11 GUI แสดงหน้าการค้นหาประวัติการเปลี่ยนแปลงข้อมูลรายคนนั้นๆ

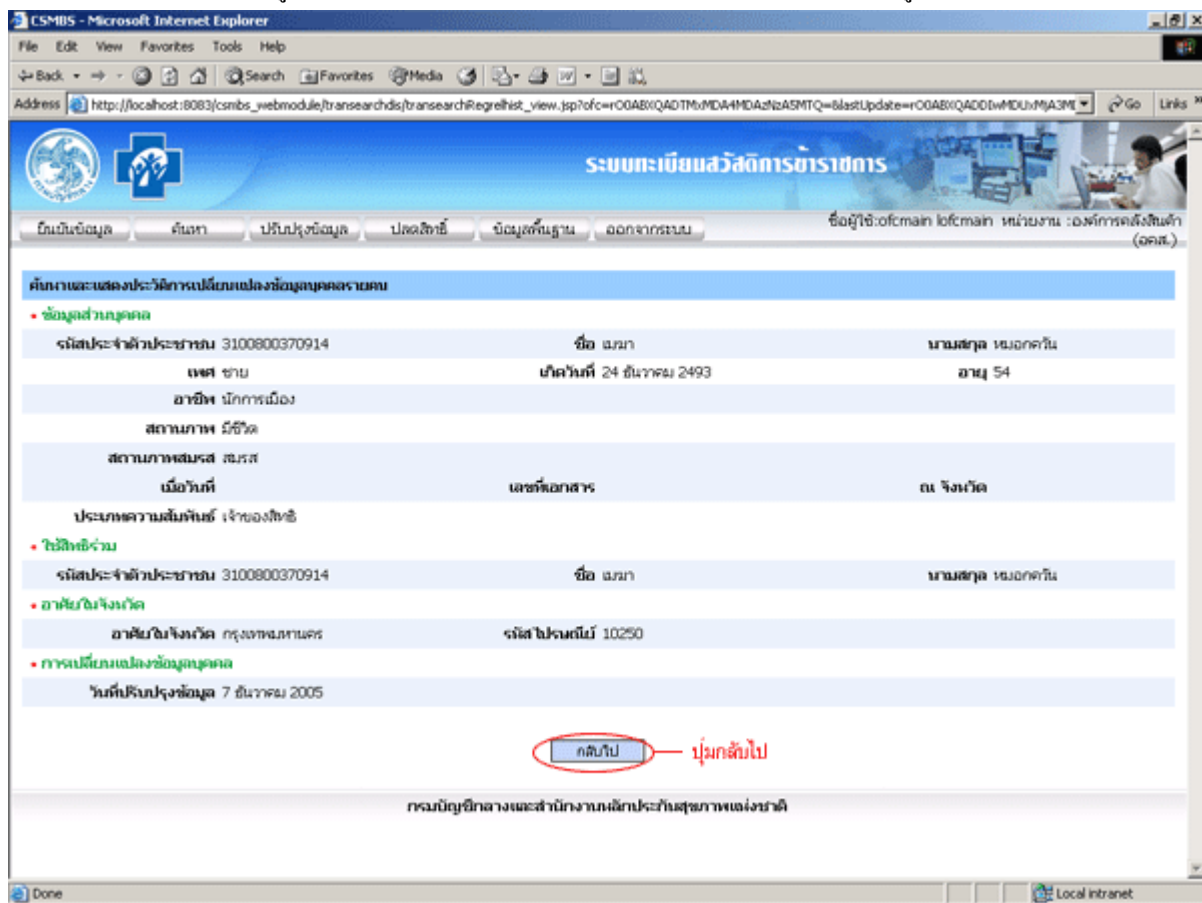

2.7 ค้นหาประวัติการเปลี่ยนแปลงสิทธิรายคน

2.7.1 วัตถุประสงค์

เพื่อทำการค้นหาประวัติการเปลี่ยนแปลงสิทธิรายคน

2.7.2 วิธีการ

1. กรอกรหัสประจำตัวประชาชนที่ต้องการค้นหาประวัติการเปลี่ยนแปลงสิทธิรายคนลงในช่องกรอกรหัสประจำตัวประชาชน
2. กดปุ่มค้นหาการเปลี่ยนแปลงสิทธิรายคน

รูปที่ 2.12 GUI แสดงหน้าเริ่มการค้นหาการเปลี่ยนแปลงสิทธิรายคน

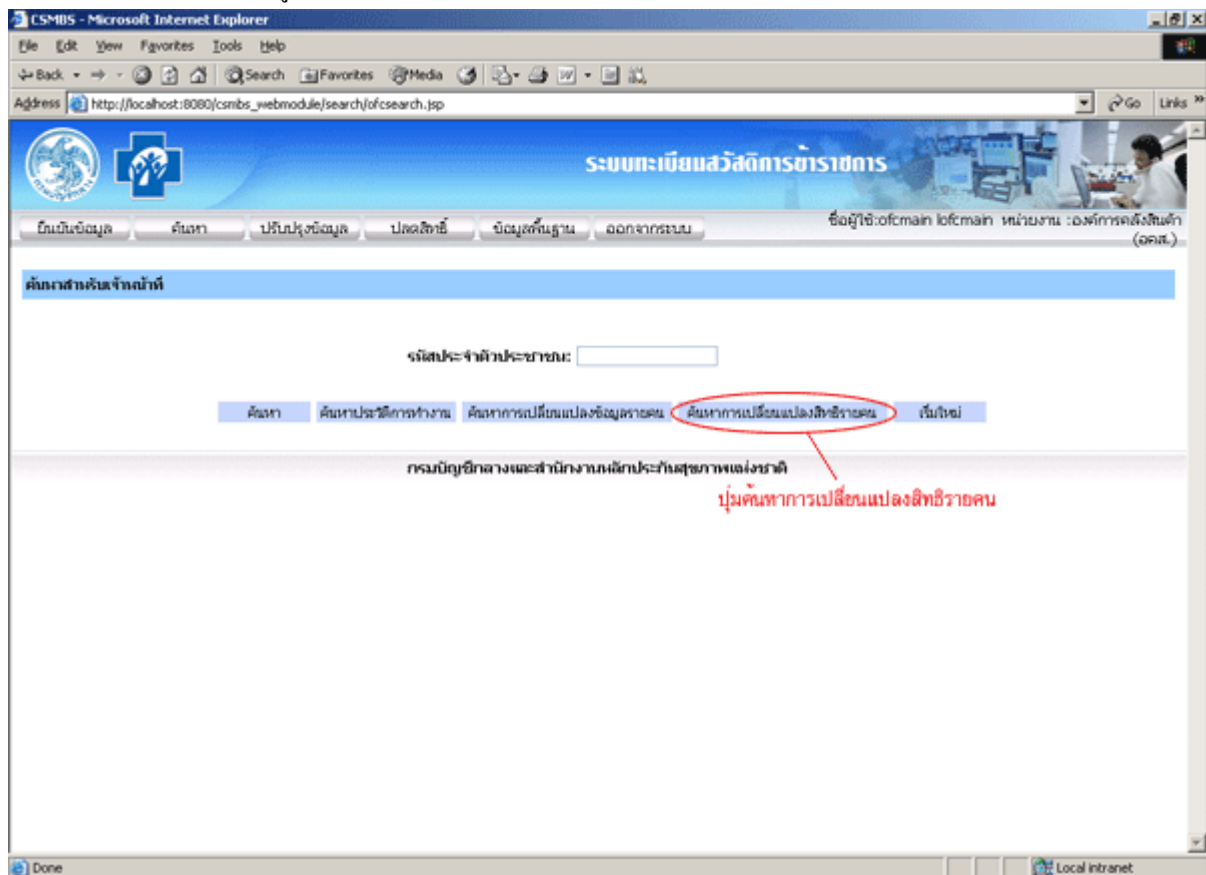

ผลการค้นหาการเปลี่ยนแปลงสิทธิรายคน เป็นดังนี้

1. ส่วนค้นหาและแสดงประวัติการเปลี่ยนแปลงสิทธิรายคน

1.1 ข้อมูลส่วนบุคคล

- รหัสประจำตัวประชาชน : แสดงรหัสประจำตัวประชาชนของเจ้าของสิทธิ
- ชื่อ : แสดงชื่อของเจ้าของสิทธิ
- นามสกุล : แสดงนามสกุลของเจ้าของสิทธิ

1.2 การเปลี่ยนแปลงสิทธิรายคน

- ประเภท : แสดงประเภทของบุคคลนั้น
- ใช้สิทธิร่วม : แสดงรหัสประชาชน ชื่อ สกุล ของบุคคลที่บุคคลนั้น ได้ใช้สิทธิร่วม

- สาเหตุของการสิ้นสุด/เริ่มต้นสิทธิ : แสดงสาเหตุของการสิ้นสุดหรือเริ่มต้นสิทธิ
- วันที่เริ่มต้นใช้สิทธิ : แสดงวันที่เริ่มต้นการใช้สิทธิ
- วันที่สิ้นสุดใช้สิทธิ : แสดงวันที่สิ้นสุดการใช้สิทธิ
- วันที่ปรับปรุง : แสดงวันที่ปรับปรุงข้อมูล

หากต้องการดูรายละเอียดของประวัติการเปลี่ยนแปลงสิทธิรายคนนั้นๆ ให้กดแสดงตรงช่องแสดง หรือหากต้องการกลับไปยังหน้าที่แล้ว ให้กดปุ่มกลับไป

รูปที่ 2.13 GUI แสดงหน้าการค้นหาประวัติการเปลี่ยนแปลงสิทธิรายคน

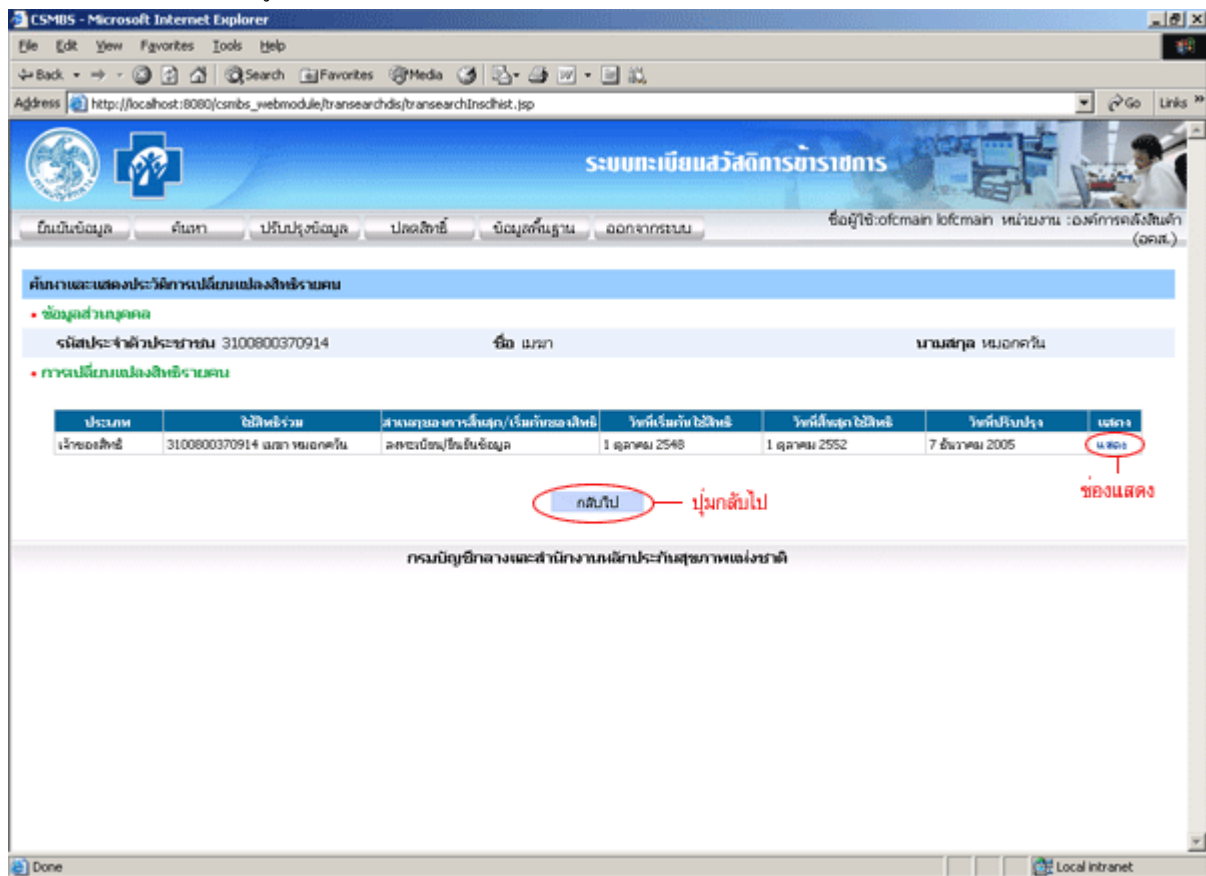

ผลการแสดงประวัติการเปลี่ยนแปลงสิทธิรายคนนั้นๆ เป็นดังนี้

1. ส่วนค้นหาและแสดงประวัติการเปลี่ยนแปลงสิทธิรายคน

1.1 ข้อมูลสวัสดิการข้าราชการ

- สิทธิรักษาพยาบาล : แสดงชื่อสิทธิรักษาพยาบาล
- ประเภท : แสดงประเภทของสิทธิ
- อ้างอิงสิทธิจาก : แสดงรายชื่อผู้เป็นเจ้าของสิทธิ

1.2 ข้อมูลส่วนบุคคล

- รหัสประจำตัวประชาชน : แสดงรหัสประจำตัวประชาชนของบุคคลนั้น
- ชื่อ : แสดงชื่อของบุคคลนั้น

- นามสกุล : แสดงนามสกุลของบุคคลนั้น
- เพศ : แสดงเพศของบุคคลนั้น
- เกิดวันที่ : แสดงวันเดือนปีเกิดของบุคคลนั้น
- อายุ : แสดงอายุของบุคคลนั้น
- อาชีพ : แสดงอาชีพของบุคคลนั้น
- สถานภาพ : แสดงสถานภาพของบุคคลนั้น
- สถานภาพสมรส : แสดงสถานภาพสมรส วันที่สมรส เลขที่เอกสาร และจังหวัด
- ประเภทความสัมพันธ์ : แสดงประเภทความสัมพันธ์

1.3 อาศัยในจังหวัด

- อาศัยในจังหวัด : แสดงชื่อจังหวัด
- รหัสไปรษณีย์ : แสดงรหัสไปรษณีย์

1.4 การเปลี่ยนแปลงข้อมูลบุคคล

- วันที่ปรับปรุงข้อมูล : แสดงวันที่ทำการปรับปรุงข้อมูล
- วันที่เริ่มต้นใช้สิทธิ : แสดงวันที่เริ่มต้นใช้สิทธิ
- วันที่สิ้นสุดใช้สิทธิ : แสดงวันที่สิ้นสุดใช้สิทธิ
- สาเหตุของการสิ้นสุด/เริ่มต้นสิทธิ : แสดงสาเหตุของการสิ้นสุดหรือเริ่มต้นสิทธิ

หากต้องการกลับไปยังหน้าที่แล้ว กดปุ่มกลับไป

รูปที่ 2.14 GUI แสดงหน้าการค้นหาการเปลี่ยนแปลงสิทธิรายคนนั้นๆ

- ข้อมูลส่วนหัว:**

ชื่อ	นามสกุล	เกิดวันที่	อายุ
ชาม	เมธา	24 ธันวาคม 2493	54
- ข้อมูลส่วนตัว:**

อาชีพ	สถานภาพ	ประเภทความสัมพันธ์
ข้าราชการเมือง	สถานภาพสมรส สมรส	เจ้าของสิทธิ
- ข้อมูลการปรับปรุง:**

วันที่ปรับปรุงข้อมูล	วันที่เริ่มต้นใช้สิทธิ	วันที่สิ้นสุดใช้สิทธิ
7 ธันวาคม 2005	1 ตุลาคม 2548	1 ตุลาคม 2552

At the bottom of the page, there is a red circle around a button labeled 'กลับไป' (Go Back), with a red arrow pointing to it and the text 'ปุ่มกลับไป' (Go Back button).

2.8 ปลดสิทธิสวัสดิการฯ

2.8.1 วัตถุประสงค์

เพื่อปลดสิทธิสวัสดิการฯ กรณีรับแจ้งจากบุคคลผู้ซึ่งยืนยันได้ว่าไม่เป็นข้าราชการจริง

2.8.2 วิธีการ

1. กรอกรหัสประจำตัวประชาชนที่ต้องการปลดสิทธิสวัสดิการฯลงในช่องกรอกรหัสประจำตัวประชาชน
2. กดปุ่มแสดงข้อมูล

รูปที่ 2.15 GUI แสดงหน้าเริ่มการปลดสิทธิ

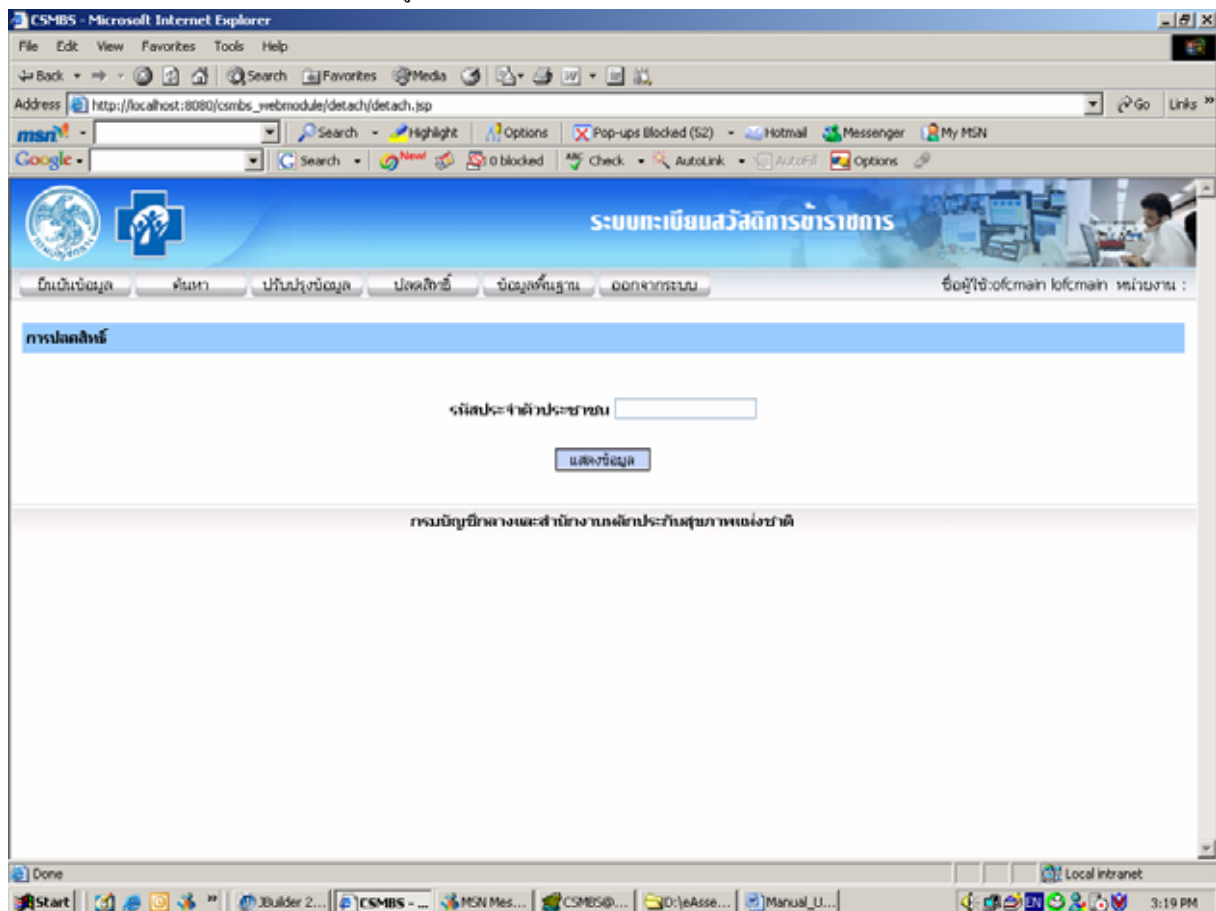

ผลการปลดสิทธิเป็นดังนี้

1. ส่วนของการปลดสิทธิ

1.1 การปลดสิทธิ

- เลขที่เอกสาร : เป็นช่องกรอกเลขที่เอกสารที่ใช้ในการปลดสิทธิ
- เอกสารอ้างอิง: เป็นรายการแสดงรายชื่อเอกสารที่ใช้อ้างอิงในการปลดสิทธิ

2. ส่วนของบุคคลที่ถูกทำการปลดสิทธิ

แบ่งเป็น 2 กรณีดังนี้

2.1 กรณีปลดสิทธิบุคคลที่เป็นเจ้าของสิทธิ

ผลการปลดสิทธิบุคคลที่เป็นเจ้าของสิทธิ เป็นดังนี้

2.1.1 ส่วนของเจ้าของสิทธิ

แบ่งเป็น 4 ส่วนแต่ละส่วน แสดงข้อมูลดังนี้

2.1.1.1 ข้อมูลสวัสดิการข้าราชการ

- สิทธิ: แสดงสิทธิที่เจ้าของสิทธิมี

2.1.1.2 ส่วนข้าราชการต้นสังกัด

- ส่วนราชการต้นสังกัด: แสดงรหัสและชื่อส่วนราชการต้นสังกัด

- บรรจุเข้ารับราชการวันที่: แสดงวันที่บรรจุเข้ารับราชการ

2.1.1.3 ข้อมูลส่วนบุคคล

- รหัสประจำตัวประชาชน: แสดงรหัสประจำตัวประชาชนเจ้าของสิทธิ

- ชื่อ สกุล: แสดงชื่อ สกุล เจ้าของสิทธิ

- เพศ: แสดงเพศ

- ศาสนา: แสดงศาสนา

- สถานภาพสมรส: แสดงสถานภาพสมรส

- จำนวนบุตร: แสดงจำนวนบุตร

- เกิดวันที่: แสดง วันที่เกิดของเจ้าของสิทธิ

- สัญชาติ: แสดงสัญชาติ

- อาชีพ: แสดงอาชีพ

2.1.1.4 ข้อมูลที่อยู่ที่สามารถติดต่อได้สะดวก

แสดงที่อยู่ติดต่อได้สะดวก

2.1.2 ส่วนของกลุ่มสมรส

แบ่งเป็น 2 ส่วนแต่ละส่วน แสดงข้อมูลดังนี้

2.1.2.1 ข้อมูลสวัสดิการข้าราชการ

- สิทธิ: แสดงสิทธิที่กลุ่มสมรสมี

2.1.2.2 ข้อมูลส่วนบุคคล

- รหัสประจำตัวประชาชน: แสดงรหัสประจำตัวประชาชน

- ชื่อ สกุล: แสดงชื่อสกุลกลุ่มสมรส

- เพศ: แสดงเพศ

- เกิดวันที่: แสดง วันที่เกิดของกลุ่มสมรส

- สถานภาพ: แสดงสถานภาพการมีชีวิตร่วม

- อาชีพ: แสดงอาชีพ

- สถานภาพสมรส: แสดงสถานภาพสมรส ประเภทเอกสารอิง เลขที่เอกสาร วันที่ออกเอกสาร

และสถานที่ออกเอกสาร

2.1.3 ส่วนของบิดา/มารดา

แบ่งเป็น 2 ส่วนแต่ละส่วน แสดงข้อมูลดังนี้

2.1.3.1 ข้อมูลสวัสดิการข้าราชการ

- สิทธิ: แสดงสิทธิที่บิดา/มารดามี

2.1.3.2 ข้อมูลส่วนบุคคล

- รหัสประจำตัวประชาชน: แสดงรหัสประจำตัวประชาชน
- ชื่อ สกุล: แสดงชื่อสกุลบิดา/มารดา
- เพศ: แสดงเพศ
- เกิดวันที่: แสดง วันที่เกิดของบิดา/มารดา
- สถานภาพ: แสดงสถานภาพการมีชีวิต
- อาชีพ: แสดงอาชีพ
- สถานภาพสมรส: แสดงสถานภาพสมรส ประเภทเอกสารอิง เลขที่เอกสาร วันที่ออกเอกสาร

และสถานที่ออกเอกสาร

- เป็นบิดา/มารดาโดย: แสดงประเภทของบิดา/มารดา ประเภทของเอกสาร เลขที่เอกสาร และวันที่ออกเอกสาร

2.1.4 ส่วนของบุตร

แบ่งเป็น 2 ส่วนแต่ละส่วน แสดงข้อมูลดังนี้

2.1.3.1 ข้อมูลสวัสดิการข้าราชการ

- สิทธิ: แสดงสิทธิที่บุตรมี

2.1.3.2 ข้อมูลส่วนบุคคล

- รหัสประจำตัวประชาชน: แสดงรหัสประจำตัวประชาชน
- ชื่อ สกุล: แสดงชื่อสกุลบุตร
- เพศ: แสดงเพศ
- เกิดวันที่: แสดง วันที่เกิดของบุตร
- สถานภาพ: แสดงสถานภาพการมีชีวิต
- อาชีพ: แสดงอาชีพ
- สถานภาพสมรส: แสดงสถานภาพสมรส ประเภทเอกสารอิง เลขที่เอกสาร วันที่ออกเอกสาร

และสถานที่ออกเอกสาร

- เป็นบุตร โดย: แสดงประเภทของบุตร ประเภทของเอกสาร เลขที่เอกสาร และวันที่ออกเอกสาร

2.2 กรณีปลดสิทธิบุคคลที่ไม่ได้เป็นเจ้าของสิทธิ

ผลการปลดสิทธิบุคคลที่ไม่ได้เป็นเจ้าของสิทธิ เป็นดังนี้

2.2.1 ส่วนของบุคคลที่ถูกปลดสิทธิ

แบ่งเป็น 3 ส่วนแต่ละส่วน แสดงข้อมูลดังนี้

2.2.1.1 ข้อมูลสวัสดิการข้าราชการ

- สิทธิ: แสดงสิทธิที่บุคคลนั้นมี

2.2.1.2 ข้อมูลส่วนบุคคล

- รหัสประจำตัวประชาชน: แสดงรหัสประจำตัวประชาชน

- ชื่อ สกุล: แสดงชื่อ สกุล
 - เพศ: แสดงเพศ
 - เกิดวันที่: แสดง วันที่เกิด
 - อายุ: แสดงอายุ
 - อาชีพ: แสดงอาชีพ
- 2.1.1.3 ข้อมูลที่อยู่ที่สามารถติดต่อได้สะดวก
แสดงที่อยู่ที่สามารถติดต่อได้สะดวก

รูปที่ 2.16 GUI แสดงหน้าการปลดสิทธิ

- การปลดสิทธิ**: Includes a section for 'การปลดสิทธิ' with a form for 'เลขที่เอกสาร' and 'เอกสารอ้างอิง' (currently set to 'กรุณาล็อก').
- เจ้าของสิทธิ**: Includes a section for 'ข้อมูลสวัสดิการข้าราชการ' with a table showing medical records. The table has columns for 'สิทธิ', 'สิทธิการรักษายกยานาม', 'ประเภท', and 'อำนาจการให้บริการ'. The data row shows 'ข้าราชการ', 'ข้าราชการปกติ-ใช้สวณ', and 'แพทย์ รพ.อุดรฯ'.
- ส่วนราชการต้นสังกัด**: Shows details for 'ส่วนราชการต้นสังกัด 50402 องค์การคลังสินค้า (อสส.)' with 'บรรจุเข้ารับราชการวันที่ 1 ตุลาคม 2548'.
- ข้อมูลส่วนบุคคล**: Shows personal information including 'รหัสประจำตัวประชาชน 3100800370914', 'ชื่อ-สกุล นมภา รพภกพันธ์', 'เพศ ชาย', 'ศาสนา อิสลาม', 'สถานภาพสมรส สมรส', 'จำนวนบุตร 2', 'เกิดวันที่ 24 ธันวาคม 2493', 'สัญชาติ ไทย', and 'อาชีพ ข้าราชการ'.
- ที่อยู่ที่สามารถติดต่อได้สะดวก**: Shows contact details including 'บ้านเลขที่ 88/8', 'เลข 5', 'เลขบ้านชื่อ', 'เขตจ.จ.จ.จ.จ.', 'ถนน', 'โทร.จ.จ.จ.จ.จ.จ.', 'ถนน', 'โทร', 'ตำบล', 'อำเภอ', 'จังหวัด', 'กรุงเทพมหานคร รหัสไปรษณีย์ 10250', 'โทรศัพท์ 025008000', and 'Email'.

ผลการขึ้นชั้นการปลดสิทธิเป็นดังนี้

1. ส่วนของการปลดสิทธิ

1.1 การปลดสิทธิ

- เลขที่เอกสาร: แสดงเลขที่เอกสารที่ใช้ในการปลดสิทธิ
- เอกสารอ้างอิง: แสดงรายชื่อเอกสารที่ใช้อ้างอิงในการปลดสิทธิ

2. ส่วนของบุคคลที่ถูกทำการปลดสิทธิ

แบ่งเป็น 2 กรณีดังนี้

2.1 กรณีปลดสิทธิบุคคลที่เป็นเจ้าของสิทธิ

ผลการปลดสิทธิบุคคลที่เป็นเจ้าของสิทธิ เป็นดังนี้

2.1.1 ส่วนของเจ้าของสิทธิ

แบ่งเป็น 4 ส่วนแต่ละส่วน แสดงข้อมูลดังนี้

2.1.1.1 ข้อมูลสวัสดิการข้าราชการ

- สิทธิ: แสดงสิทธิที่เจ้าของสิทธิมี

2.1.1.2 ส่วนข้าราชการต้นสังกัด

- ส่วนราชการต้นสังกัด: แสดงรหัสและชื่อส่วนราชการต้นสังกัด
- บรรจุเข้ารับราชการวันที่: แสดงวันที่บรรจุเข้ารับราชการ

2.1.1.3 ข้อมูลส่วนบุคคล

- รหัสประจำตัวประชาชน: แสดงรหัสประจำตัวประชาชนเจ้าของสิทธิ
- ชื่อ สกุล: แสดงชื่อ สกุล เจ้าของสิทธิ
- เพศ: แสดงเพศ
- ศาสนา: แสดงศาสนา
- สถานภาพสมรส: แสดงสถานภาพสมรส
- จำนวนบุตร: แสดงจำนวนบุตร
- เกิดวันที่: แสดง วันที่เกิดของเจ้าของสิทธิ
- สัญชาติ: แสดงสัญชาติ
- อาชีพ: แสดงอาชีพ

2.1.1.4 ข้อมูลที่อยู่ที่สามารถติดต่อได้สะดวก

แสดงที่อยู่ที่สามารถติดต่อได้สะดวก

2.1.2 ส่วนของคู่สมรส

แบ่งเป็น 2 ส่วนแต่ละส่วน แสดงข้อมูลดังนี้

2.1.2.1 ข้อมูลสวัสดิการข้าราชการ

- สิทธิ: แสดงสิทธิที่คู่สมรสมี

2.1.2.2 ข้อมูลส่วนบุคคล

- รหัสประจำตัวประชาชน: แสดงรหัสประจำตัวประชาชน
- ชื่อ สกุล: แสดงชื่อสกุลคู่สมรส
- เพศ: แสดงเพศ
- เกิดวันที่: แสดง วันที่เกิดของคู่สมรส
- สถานภาพ: แสดงสถานภาพการมีชีวิตร่วมกัน
- อาชีพ: แสดงอาชีพ
- สถานภาพสมรส: แสดงสถานภาพสมรส ประเภทเอกสารอิง เลขที่เอกสาร วันที่ออกเอกสาร และสถานที่ออกเอกสาร

2.1.3 ส่วนของบิดา/มารดา

แบ่งเป็น 2 ส่วนแต่ละส่วน แสดงข้อมูลดังนี้

2.1.3.1 ข้อมูลสวัสดิการข้าราชการ

- สิทธิ: แสดงสิทธิที่บิดา/มารดามี

2.1.3.2 ข้อมูลส่วนบุคคล

- รหัสประจำตัวประชาชน: แสดงรหัสประจำตัวประชาชน
- ชื่อ สกุล: แสดงชื่อสกุลบิดา/มารดา
- เพศ: แสดงเพศ
- เกิดวันที่: แสดง วันที่เกิดของบิดา/มารดา
- สถานภาพ: แสดงสถานภาพการมีชีวิต
- อาชีพ: แสดงอาชีพ
- สถานภาพสมรส: แสดงสถานภาพสมรส ประเภทเอกสารอิง เลขที่เอกสาร วันที่ออกเอกสาร และสถานที่ออกเอกสาร
- เป็นบิดา/มารดาโดย: แสดงประเภทของบิดา/มารดา ประเภทของเอกสาร เลขที่เอกสาร และวันที่ออกเอกสาร

2.1.4 ส่วนของบุตร

แบ่งเป็น 2 ส่วนแต่ละส่วน แสดงข้อมูลดังนี้

2.1.3.1 ข้อมูลสวัสดิการข้าราชการ

- สิทธิ: แสดงสิทธิที่บุตรมี

2.1.3.2 ข้อมูลส่วนบุคคล

- รหัสประจำตัวประชาชน: แสดงรหัสประจำตัวประชาชน
- ชื่อ สกุล: แสดงชื่อสกุลบุตร
- เพศ: แสดงเพศ
- เกิดวันที่: แสดง วันที่เกิดของบุตร
- สถานภาพ: แสดงสถานภาพการมีชีวิต
- อาชีพ: แสดงอาชีพ
- สถานภาพสมรส: แสดงสถานภาพสมรส ประเภทเอกสารอิง เลขที่เอกสาร วันที่ออกเอกสาร และสถานที่ออกเอกสาร
- เป็นบุตร โดย: แสดงประเภทของบุตร ประเภทของเอกสาร เลขที่เอกสาร และวันที่ออกเอกสาร

2.2 กรณีปลดสิทธิบุคคลที่ไม่ได้เป็นเจ้าของสิทธิ

ผลการปลดสิทธิบุคคลที่ไม่ได้เป็นเจ้าของสิทธิ เป็นดังนี้

2.2.1 ส่วนของบุคคลที่ถูกปลดสิทธิ

แบ่งเป็น 3 ส่วนแต่ละส่วน แสดงข้อมูลดังนี้

2.2.1.1 ข้อมูลสวัสดิการข้าราชการ

- สิทธิ: แสดงสิทธิที่บุคคลนั้นมี

2.1.1.2 ข้อมูลส่วนบุคคล

- รหัสประจำตัวประชาชน: แสดงรหัสประจำตัวประชาชน
- ชื่อ สกุล: แสดงชื่อ สกุล

- เพศ: แสดงเพศ
- เกิดวันที่: แสดง วันที่เกิด
- อายุ: แสดงอายุ
- อาชีพ: แสดงอาชีพ

2.1.1.3 ข้อมูลที่อยู่ที่สามารถติดต่อได้สะดวก
แสดงที่อยู่ติดต่อได้สะดวก

รูปที่ 2.17 GUI แสดงหน้าการยืนยันปลดสิทธิ

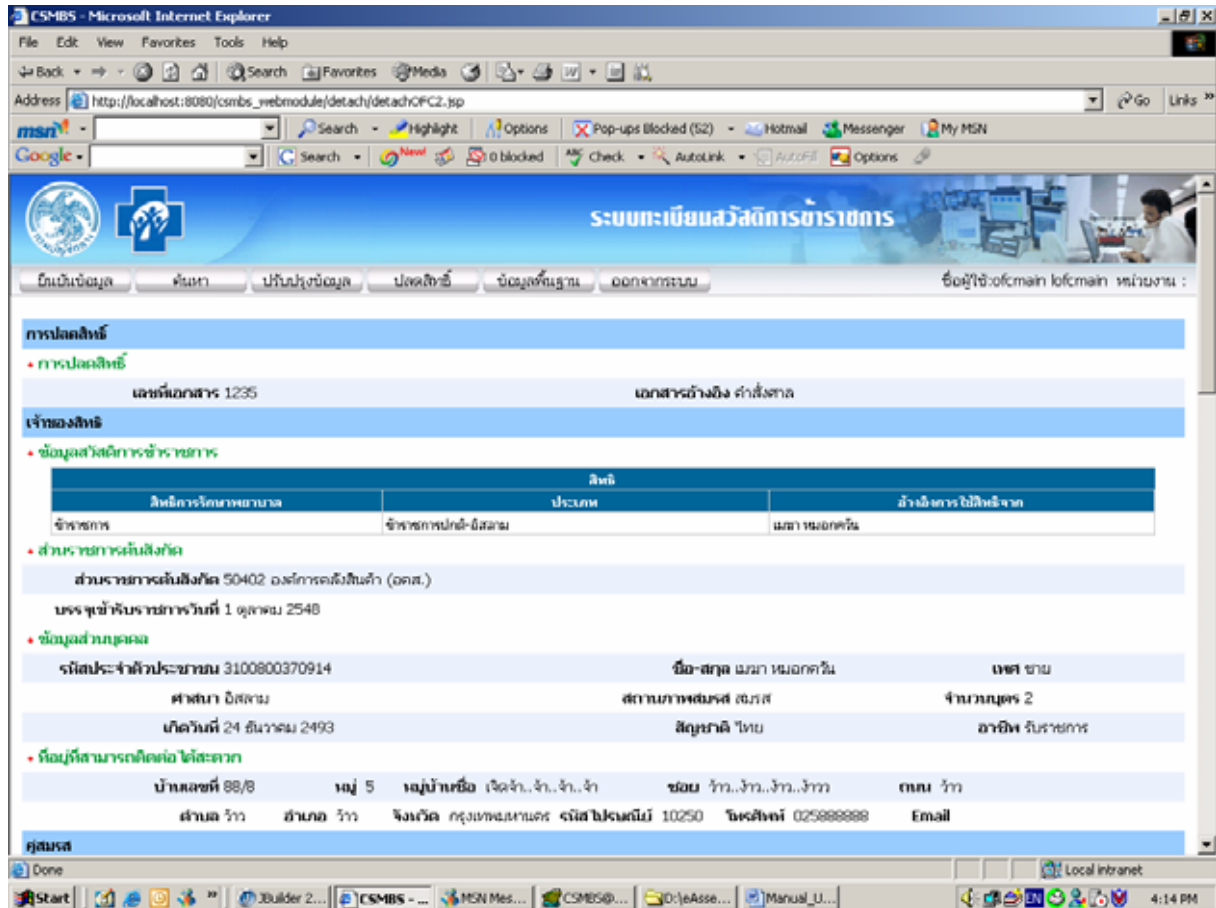

ผลการปลดสิทธิเรียบร้อย เป็นดังนี้

แสดงคำว่า ปลดสิทธิเรียบร้อย กดปุ่มปลดสิทธิคนต่อไปถ้าต้องการทำการปลดสิทธิบุคคลอื่นต่อ หรือกดปุ่มกลับเมนูหลัก เพื่อกลับไปยังหน้าเมนูหลัก

รูปที่ 2.18 GUI แสดงหน้าการปลดสิทธิเรียบร้อย

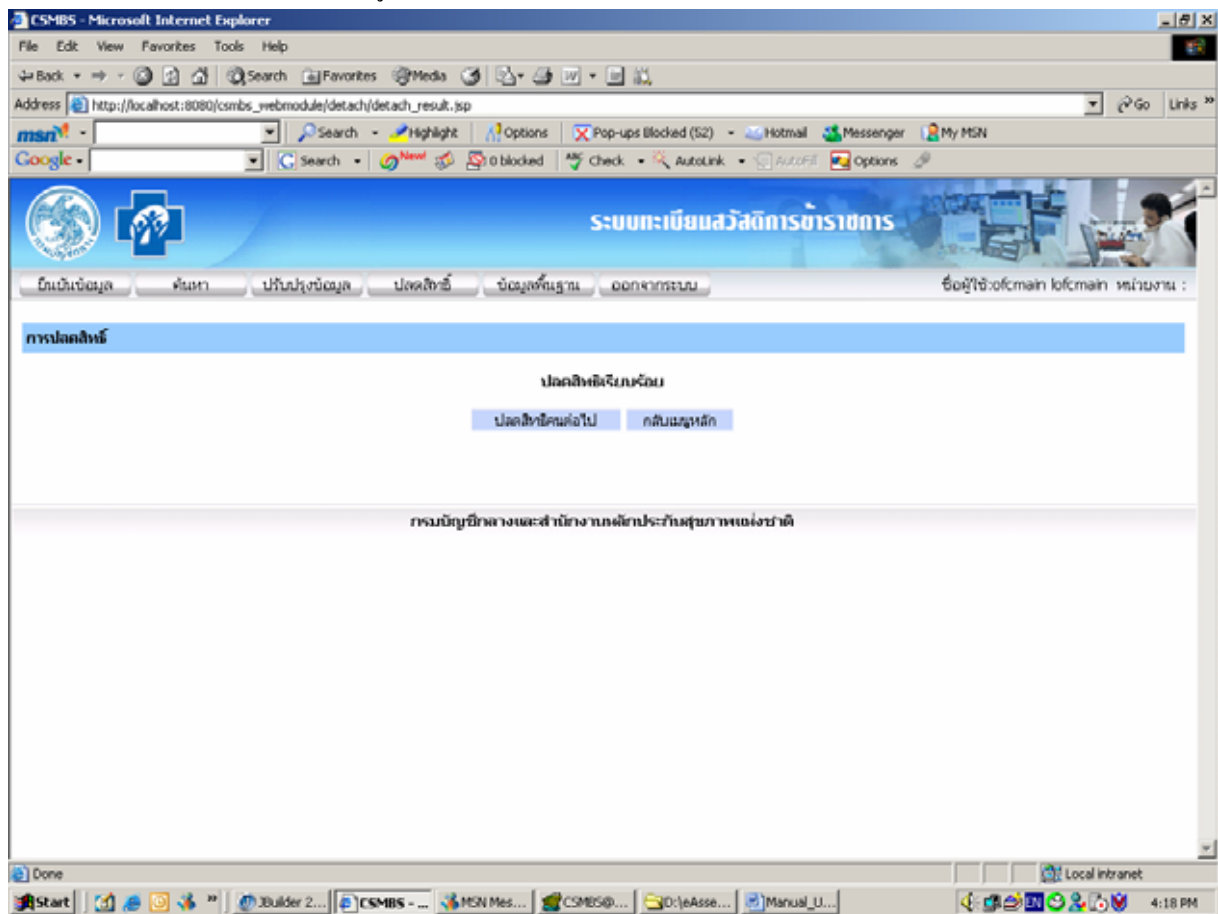

2.9 ยืนยันข้อมูล/ลงทะเบียนสิทธิสวัสดิการฯ

2.9.1 วัตถุประสงค์

เพื่อยืนยันความถูกต้องของข้อมูลเจ้าของสิทธิฯ และบุคคลในครอบครัว สำหรับใช้ในการตรวจสอบสิทธิสวัสดิการฯ

2.9.2 วิธีการ

1. กรอกรหัสประจำตัวประชาชนที่ต้องการยืนยันข้อมูลข้าราชการลงในช่องกรอกรหัสประจำตัวประชาชน
2. กดปุ่มแสดงข้อมูล

รูปที่ 2.7 GUI แสดงหน้าเริ่มการยืนยันข้อมูล

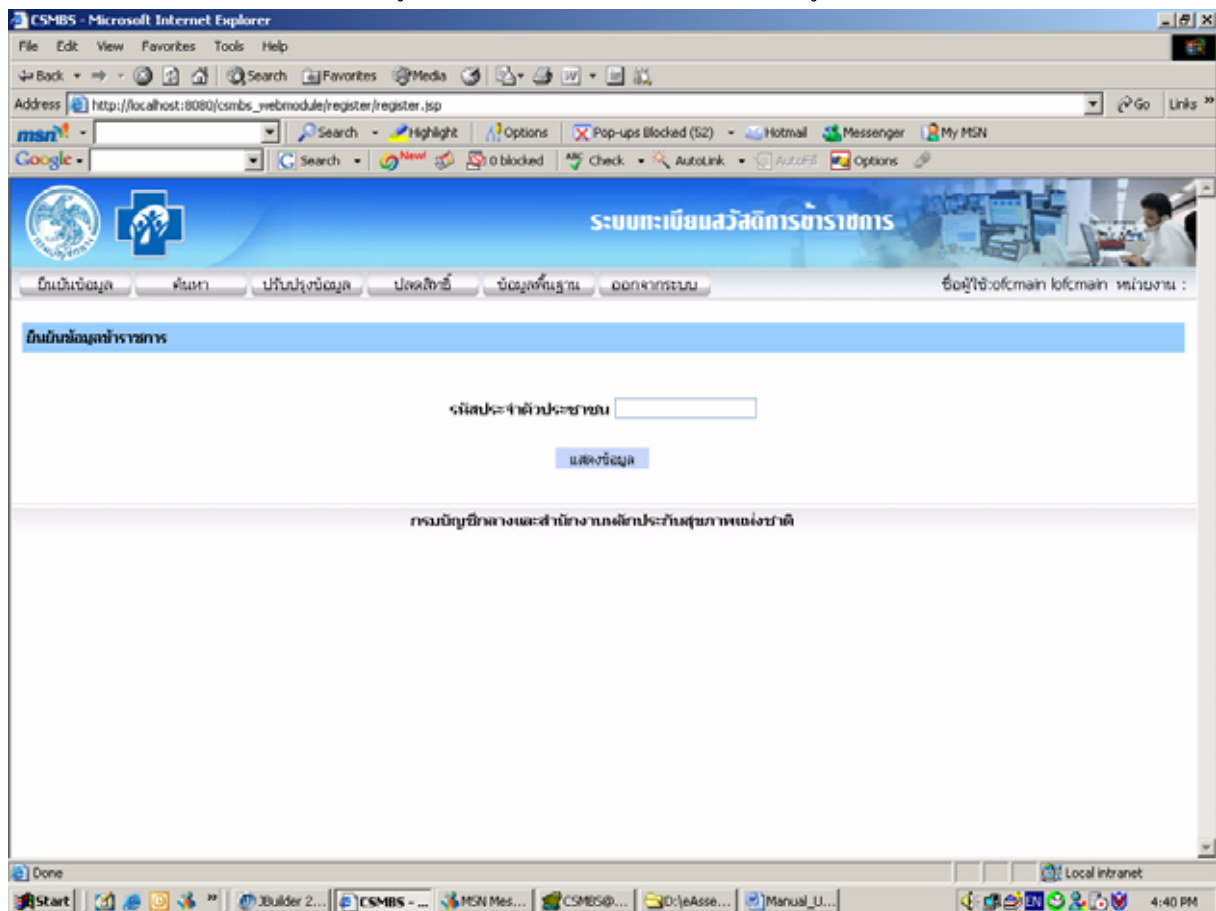

ผลการยืนยันข้อมูล เป็นดังนี้

1. ส่วนของเจ้าของสิทธิ

แบ่งเป็น 3 ส่วนแต่ละส่วน แสดงข้อมูลดังนี้

1.1 ส่วนข้าราชการต้นสังกัด

- รหัสส่วนราชการ: แสดงช่องกรอกรหัสส่วนราชการต้นสังกัด
- จังหวัดส่วนราชการ: แสดงรายชื่อจังหวัด
- ชื่อส่วนราชการ: แสดงชื่อส่วนราชการตามรหัสส่วนราชการที่ได้กรอกลงไป

- กระทบวง: แสดงชื่อกระทบวงที่ส่วนราชการนั้นสังกัดอยู่
- หน่วยเบิก: แสดงรายชื่อหน่วยเบิก และปุ่มค้นหาในกรณีที่ต้องการเปลี่ยนหน่วยเบิกใหม่
- บรรจุเข้ารับราชการวันที่: แสดงวันที่บรรจุเข้ารับราชการ
- สมาชิก กบข./กสจ.: แสดงสถานะการเป็นสมาชิก กบข./กสจ.
- ช่วยราชการที่อื่น: แสดงช่องเพื่อแสดงว่าได้ช่วยราชการที่อื่นหรือไม่

1.2 ข้อมูลส่วนบุคคล

- ชื่อ สกุล: แสดงชื่อ สกุล เจ้าของสิทธิ
- รหัสประจำตัวประชาชน: แสดงรหัสประจำตัวประชาชนเจ้าของสิทธิ
- เพศ: แสดงรายการเพศ
- ศาสนา: แสดงรายการศาสนา
- เกิดวันที่: แสดง วันที่เกิดของเจ้าของสิทธิ
- อายุ: แสดงอายุของเจ้าของสิทธิ
- สัญชาติ: แสดงรายการสัญชาติ
- อาชีพ: แสดงรายการอาชีพ
- เลขที่บัตรข้าราชการ: แสดงเลขที่บัตรข้าราชการ
- สถานภาพสมรส: แสดงสถานภาพสมรส
- จำนวนบุตร: แสดงจำนวนบุตร
- จำนวนคู่สมรส: แสดงจำนวนคู่สมรส

1.3 ข้อมูลที่อยู่ที่สามารถติดต่อได้สะดวก

แสดงที่อยู่ติดต่อได้สะดวก

2. ส่วนของบุคคลในครอบครัว

- เพิ่ม: ทำการเพิ่มบุคคลในครอบครัว
- ประเภท: แสดงประเภทของบุคคลในครอบครัว
- รหัสประจำตัวประชาชน: แสดงรหัสประจำตัวประชาชน
- ชื่อ สกุล: แสดงชื่อ สกุล
- เพศ: แสดงเพศ
- เดือน ปี เกิด: แสดงวันเดือนปีเกิด
- อายุ: แสดงอายุ
- สถานภาพ: แสดงสถานภาพการมีชีวิตรอยู่
- แก้ไข: ทำการแก้ไขบุคคลในครอบครัว
- ลบ: ทำการลบบุคคลในครอบครัว

รูปที่ 2.8 GUI แสดงหน้าผลการยืนยันข้อมูล

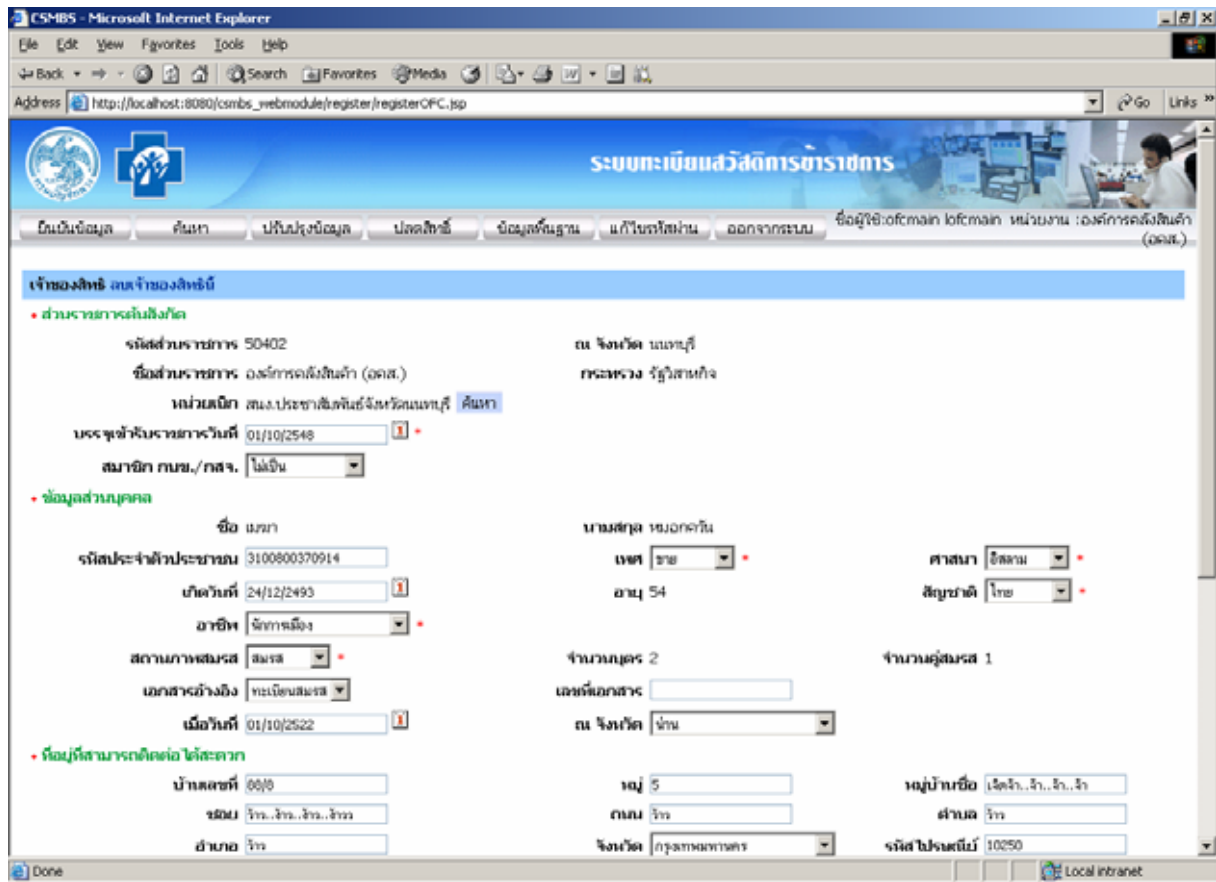

2.9.3 แก้ไขข้อมูลเจ้าของสิทธิ

2.9.3.1 วัตถุประสงค์

เพื่อปรับปรุงข้อมูลเจ้าของสิทธิให้เป็นปัจจุบัน

2.9.3.2 วิธีการ

1. กรอกรายละเอียดของเจ้าของสิทธิตามช่องแสดงข้อมูลต่างๆ
2. กดปุ่มบันทึกข้อมูลเจ้าของสิทธิเพื่อบันทึกข้อมูล หากต้องการกลับไปยังหน้ายืนยันข้อมูลให้กดปุ่มกลับไป

รูปที่ 2.9 GUI แสดงหน้าแก้ไขข้อมูลเจ้าของสิทธิ

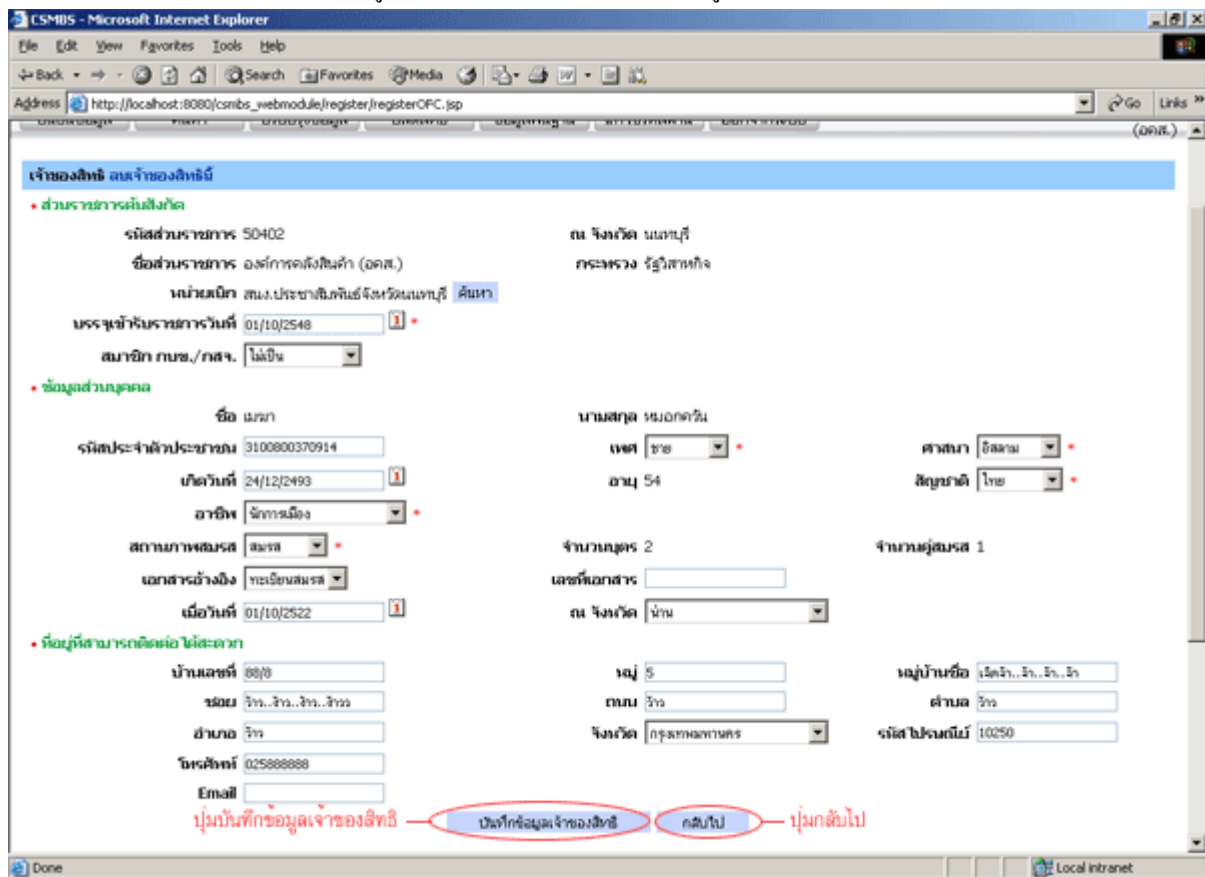

2.9.3.3 คำแนะนำ

1. หากต้องการกลับไปยังหน้ายืนยัน

2.9.4 จัดการข้อมูลบิดา

2.9.4.1 เพิ่มข้อมูลบิดา

1. วัตถุประสงค์

เพื่อเพิ่มข้อมูลบิดาของเจ้าของสิทธิ สำหรับปรับปรุงให้ข้อมูลเป็นปัจจุบัน

2. วิธีการ

กดเลือกเพิ่มในส่วนของบุคคลในครอบครัว ประเภทบิดา

รูปที่ 2.10 GUI แสดงช่องกรเพิ่มข้อมูลบิดา

จากนั้นจะแสดงหน้าค้นหาบุคคลที่ต้องการเพิ่ม โดยแบ่งการค้นหาค้นหาออกเป็น ค้นหาตามรหัสประจำตัวประชาชนกับค้นหาตามชื่อและนามสกุล กดปุ่มค้นหาเพื่อทำการค้นหา หรือกดปุ่มกลับไปแก้ไขข้อมูลเจ้าของสิทธิกรณีที่ต้องการกลับไปแก้ไขข้อมูลของเจ้าของสิทธินั้น

รูปที่ 2.11 GUI แสดงหน้าการค้นหาบิดาที่ต้องการเพิ่ม

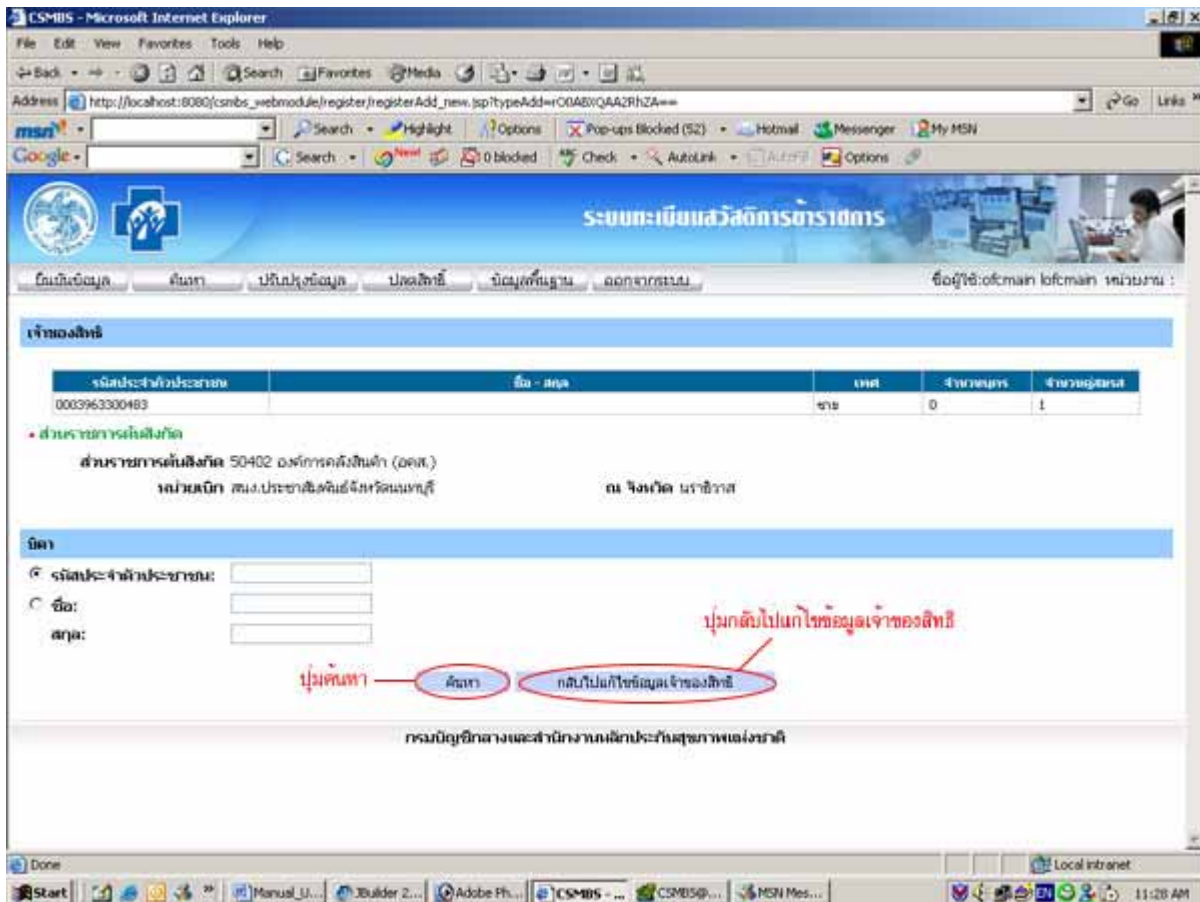

ผลการค้นหาบิดา เป็นดังนี้

1. ส่วนของเจ้าของสิทธิ

1.1 ข้อมูลส่วนบุคคล

- รหัสประจำตัวประชาชน: แสดงรหัสประจำตัวประชาชนเจ้าของสิทธิ
- ชื่อ สกุล: แสดงชื่อ สกุล เจ้าของสิทธิ
- เพศ: แสดงเพศ
- จำนวนบุตร: แสดงจำนวนบุตร
- จำนวนคู่สมรส: แสดงจำนวนคู่สมรส

1.2 ส่วนราชการต้นสังกัด

- ส่วนราชการต้นสังกัด: แสดงรหัสและชื่อส่วนราชการต้นสังกัด
- หน่วยเบิก: แสดงชื่อหน่วยเบิก
- จังหวัด: แสดงจังหวัดราชการต้นสังกัด

2. ส่วนของบิดา

- รหัสประจำตัวประชาชน: แสดงรหัสประจำตัวประชาชน
- ชื่อ สกุล: แสดงชื่อ สกุล
- เพศ: แสดงเพศ
- เดือนปีเกิด: แสดงวันเกิด
- สถานภาพ: แสดงสถานภาพการมีชีวิตร่วมอยู่

ทำการเลือกบิดาที่ต้องการเพิ่ม และกดปุ่มเลือก หากต้องการค้นหาใหม่ให้กดปุ่มค้นหาใหม่ หรือกดปุ่มกลับไปแก้ไขข้อมูลเจ้าของสิทธิในกรณีต้องการกลับไปแก้ไขข้อมูลของเจ้าของสิทธิ

รูปที่ 2.12 GUI แสดงหน้าผลการค้นหาบิดาที่ต้องการเพิ่ม

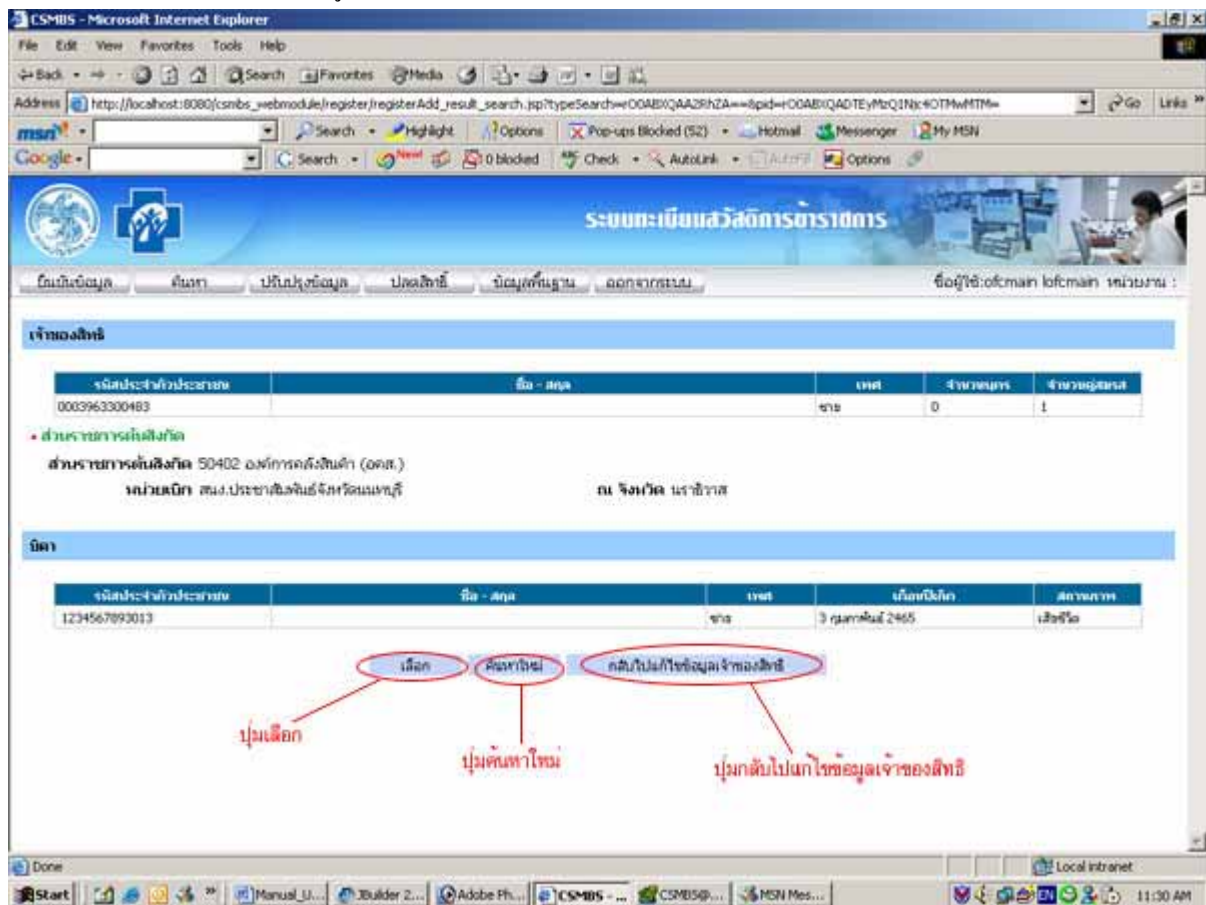

ผลการเลือกบิดาที่ค้นหาได้ เป็นดังนี้

1. ส่วนของเจ้าของสิทธิ

1.1 ข้อมูลส่วนบุคคล

- รหัสประจำตัวประชาชน: แสดงรหัสประจำตัวประชาชนเจ้าของสิทธิ
- ชื่อ สกุล: แสดงชื่อ สกุล เจ้าของสิทธิ
- เพศ: แสดงเพศ
- จำนวนบุตร: แสดงจำนวนบุตร
- จำนวนคู่สมรส: แสดงจำนวนคู่สมรส

1.2 ส่วนราชการต้นสังกัด

- ส่วนราชการต้นสังกัด: แสดงรหัสและชื่อส่วนราชการต้นสังกัด
- หน่วยเบิก: แสดงชื่อหน่วยเบิก
- จังหวัด: แสดงจังหวัดราชการต้นสังกัด

2. ส่วนของบิดา

แบ่งเป็น 2 ส่วนแต่ละส่วน แสดงข้อมูลดังนี้

2.1 ข้อมูลส่วนบุคคล

- รหัสประจำตัวประชาชน: แสดงรหัสประจำตัวประชาชนบิดา
- ชื่อ สกุล: แสดงชื่อ สกุลบิดา

- เพศ: แสดงเพศ
- สถานภาพ: แสดงสถานภาพการมีชีวิตร่วม
- อาชีพ: แสดงอาชีพ
- เป็นบิดาโดย: แสดงประเภทของบิดา ประเภทของเอกสาร เลขที่เอกสาร และวันที่ออกเอกสาร
- สถานภาพสมรส: แสดงสถานภาพสมรส

2.2 อาศัยในจังหวัด

- อาศัยในจังหวัด: แสดงจังหวัด
- รหัสไปรษณีย์: แสดงรหัสไปรษณีย์

รูปที่ 2.13 GUI แสดงหน้าผลการเลือกบิดาที่ค้นหาได้

- ชื่อ - สกุล: นาย ช่าง
- อายุ: 83
- อาชีพ: เกษตรกร
- เลขที่เอกสาร: (empty)
- เมื่อวันที่: (empty)
- จังหวัด: กรุงเทพมหานคร
- รหัสไปรษณีย์: (empty)

At the bottom of the form, there is a red circle around the 'บิดา' field, and a red arrow points to it with the text 'ปุ่มกดกลับไปแก้ไขข้อมูลเจ้าของสิทธิ์'.

กดปุ่มบันทึกเพื่อทำการบันทึกบิดาที่ต้องการเพิ่ม หากต้องการกลับไปแก้ไขข้อมูลเจ้าของสิทธิ์ให้กดปุ่มกลับไปแก้ไขข้อมูลเจ้าของสิทธิ์

2.9.4.2 แก้ไขข้อมูลบิดา

1. วัตถุประสงค์

เพื่อปรับปรุงข้อมูลบิดาของเจ้าของสิทธิให้เป็นปัจจุบัน

2. วิธีการ

กดเลือกแก้ไขในส่วนของคุณคนในครอบครัว ประเภทบิดา

รูปที่ 2.14 GUI แสดงช่องแก้ไขข้อมูลบิดา

บุคคล ในครอบครัว		ช่องแก้ไขข้อมูลบิดา							
ชื่อ	ประเภท	จฉนประจำตัวประชาชน	ชื่อ - สกุล	เพศ	เกิดในอีก	อายุ	สถานภาพ	แก้ไข	ลบ
เด็ก	คู่สมรส	1234567895006		หญิง	1 ตุลาคม 2519	29	มีคู่	แก้ไข	ลบ
บิดา		1234567893014	เกษิ กัมภัก	ชาย	1 ตุลาคม 2481	67	มีคู่	แก้ไข	ลบ
มารดา		1234567894009	สวณิณ สันสนธา	หญิง	1 ตุลาคม 2489	59	มีคู่	แก้ไข	ลบ
เด็ก	บุตร คนที่ 1	4444444444444			1 ตุลาคม 2533	15	มีคู่	แก้ไข	ลบ
	บุตร คนที่ 2	1234567896017		ชาย	2 ตุลาคม 2548	0	มีคู่	แก้ไข	ลบ

ผลการแก้ไขบิดา เป็นดังนี้

1. ส่วนของเจ้าของสิทธิ

1.1 ข้อมูลส่วนบุคคล

- รหัสประจำตัวประชาชน: แสดงรหัสประจำตัวประชาชนเจ้าของสิทธิ
- ชื่อ สกุล: แสดงชื่อ สกุล เจ้าของสิทธิ
- เพศ: แสดงเพศ
- จำนวนบุตร: แสดงจำนวนบุตร
- จำนวนคู่สมรส: แสดงจำนวนคู่สมรส

1.2 ส่วนราชการต้นสังกัด

- ส่วนราชการต้นสังกัด: แสดงรหัสและชื่อส่วนราชการต้นสังกัด
- หน่วยเบิก: แสดงชื่อหน่วยเบิก
- จังหวัด: แสดงจังหวัดราชการต้นสังกัด

2. ส่วนของบิดา

แบ่งเป็น 2 ส่วนแต่ละส่วน แสดงข้อมูลดังนี้

2.1 ข้อมูลส่วนบุคคล

- รหัสประจำตัวประชาชน: แสดงรหัสประจำตัวประชาชนบิดา
- ชื่อ สกุล: แสดงชื่อ สกุลบิดา
- เพศ: แสดงเพศ
- สถานภาพ: แสดงสถานภาพการมีชีวิิต
- อาชีพ: แสดงอาชีพ
- เป็นบิดาโดย: แสดงประเภทของบิดา ประเภทของเอกสาร เลขที่เอกสาร และวันที่ออกเอกสาร
- สถานภาพสมรส: แสดงสถานภาพสมรส

2.2 อาศัยในจังหวัด

- อาศัยในจังหวัด: แสดงจังหวัด
- รหัสไปรษณีย์: แสดงรหัสไปรษณีย์

รูปที่ 2.15 GUI แสดงหน้าการแก้ไขข้อมูลบิดา

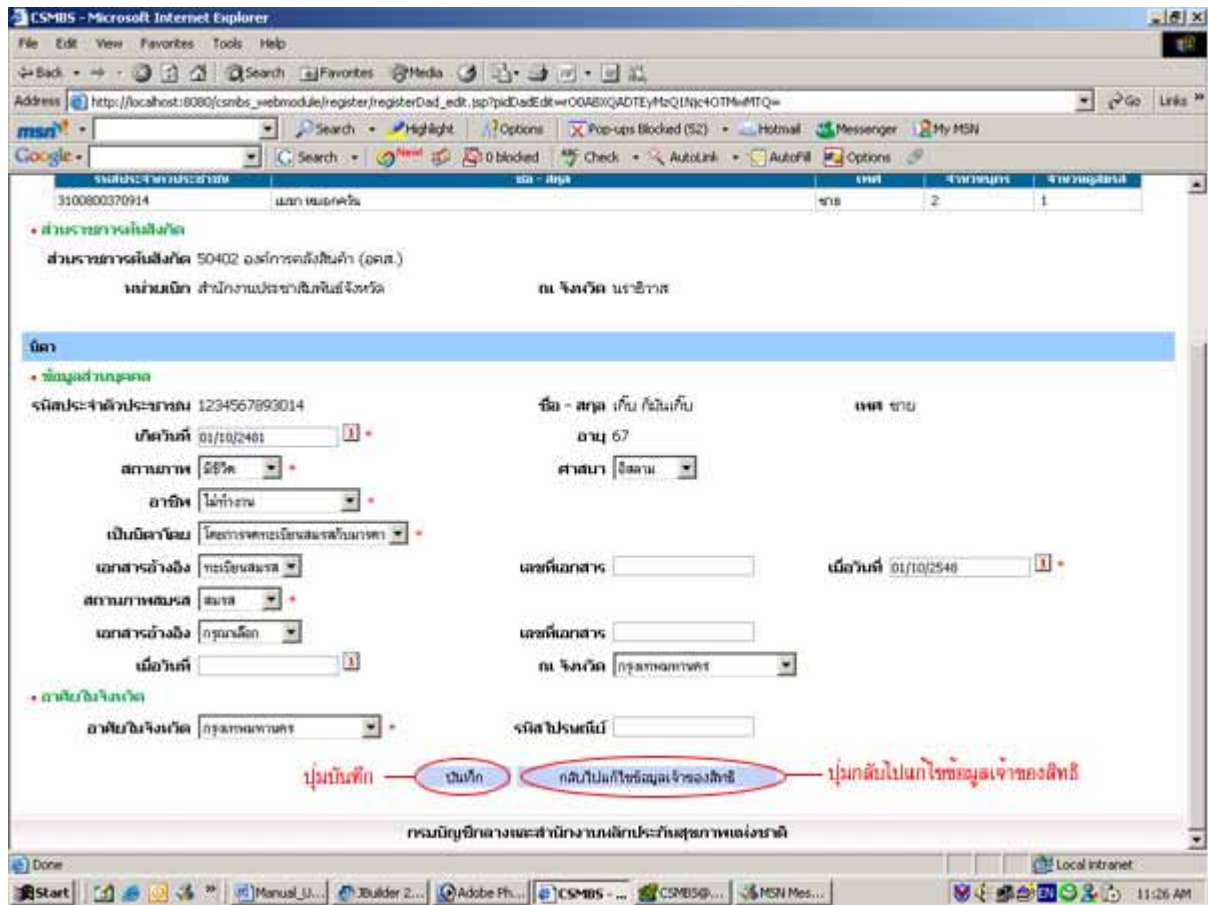

กดปุ่มบันทึกเพื่อบันทึกการแก้ไข หรือกดปุ่มกลับไปแก้ไขข้อมูลเจ้าของสิทธิหากต้องการกลับไปแก้ไขข้อมูลเจ้าของสิทธิ

2.9.4.3 ลบข้อมูลบิดา

1. วัตถุประสงค์

เพื่อลบข้อมูลบิดาของเจ้าของสิทธิ สำหรับปรับปรุงให้ข้อมูลถูกต้อง

2. วิธีการ

กดเลือกลบในส่วนของคุณคณในครอบครัว ประเภทบิดา

รูปที่ 2.16 GUI แสดงช่องการลบข้อมูลบิดา

ชื่อ	ประเภท	วันที่ประจำตัวประชาชน	ชื่อ - สกุล	เพศ	เกิดในอีก	อายุ	สถานภาพ	เชื้อชาติ	ลบ
เด็ก	คู่สมรส	1234567895006		หญิง	1 ตุลาคม 2519	29	มีคู่	คนไทย	ลบ
บิดา		1234567893014	เกษิ กัมภเกษิ	ชาย	1 ตุลาคม 2481	67	มีคู่	คนไทย	ลบ
มารดา		1234567894009	สวณิณ สันสันธา	หญิง	1 ตุลาคม 2489	59	มีคู่	คนไทย	ลบ
เด็ก	บุตร คนที่ 1	4444444444444			1 ตุลาคม 2533	15	มีคู่	คนไทย	ลบ
	บุตร คนที่ 2	1234567896017		ชาย	2 ตุลาคม 2548	0	มีคู่	คนไทย	ลบ

ผลการลบบิดา เป็นดังนี้

ปรากฏกล่องคำถาม เพื่อให้ยืนยันการลบ

รูปที่ 2.17 GUI แสดงการยืนยันการลบข้อมูลบิดา

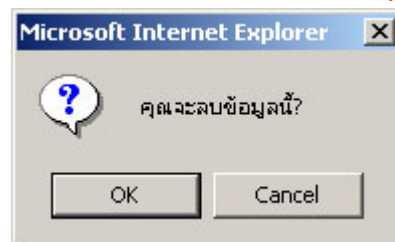

2.9.5 จัดการข้อมูลมารดา

2.9.5.1 เพิ่มข้อมูลมารดา

1. วัตถุประสงค์

เพื่อเพิ่มข้อมูลมารดาของเจ้าของสิทธิ สำหรับปรับปรุงให้ข้อมูลเป็นปัจจุบัน

2. วิธีการ

กดเลือกเพิ่มในส่วนของบุคคลในครอบครัว ประเภทมารดา

รูปที่ 2.18 GUI แสดงช่องการเพิ่มข้อมูลมารดา

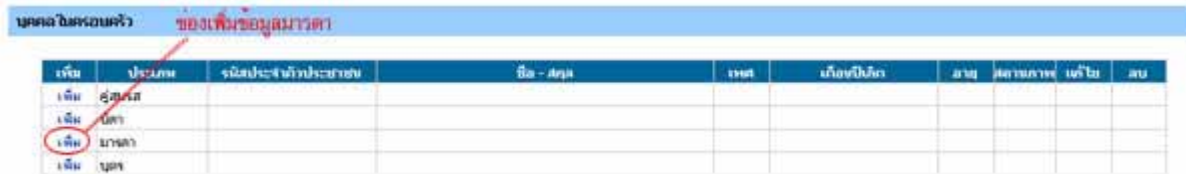

จากนั้นจะแสดงหน้าต่างค้นหาบุคคลที่ต้องการเพิ่ม โดยแบ่งการค้นหาออกเป็น ค้นหาตามรหัสประจำตัวประชาชนกับ ค้นหาตามชื่อและนามสกุล กดปุ่มค้นหาเพื่อทำการค้นหา หรือกดปุ่มกลับไปแก้ไขข้อมูลเจ้าของสิทธิที่ต้องการกลับไปแก้ไขข้อมูลของเจ้าของสิทธินั้น

รูปที่ 2.19 GUI แสดงหน้าการค้นหาบุคคลที่ต้องการเพิ่ม

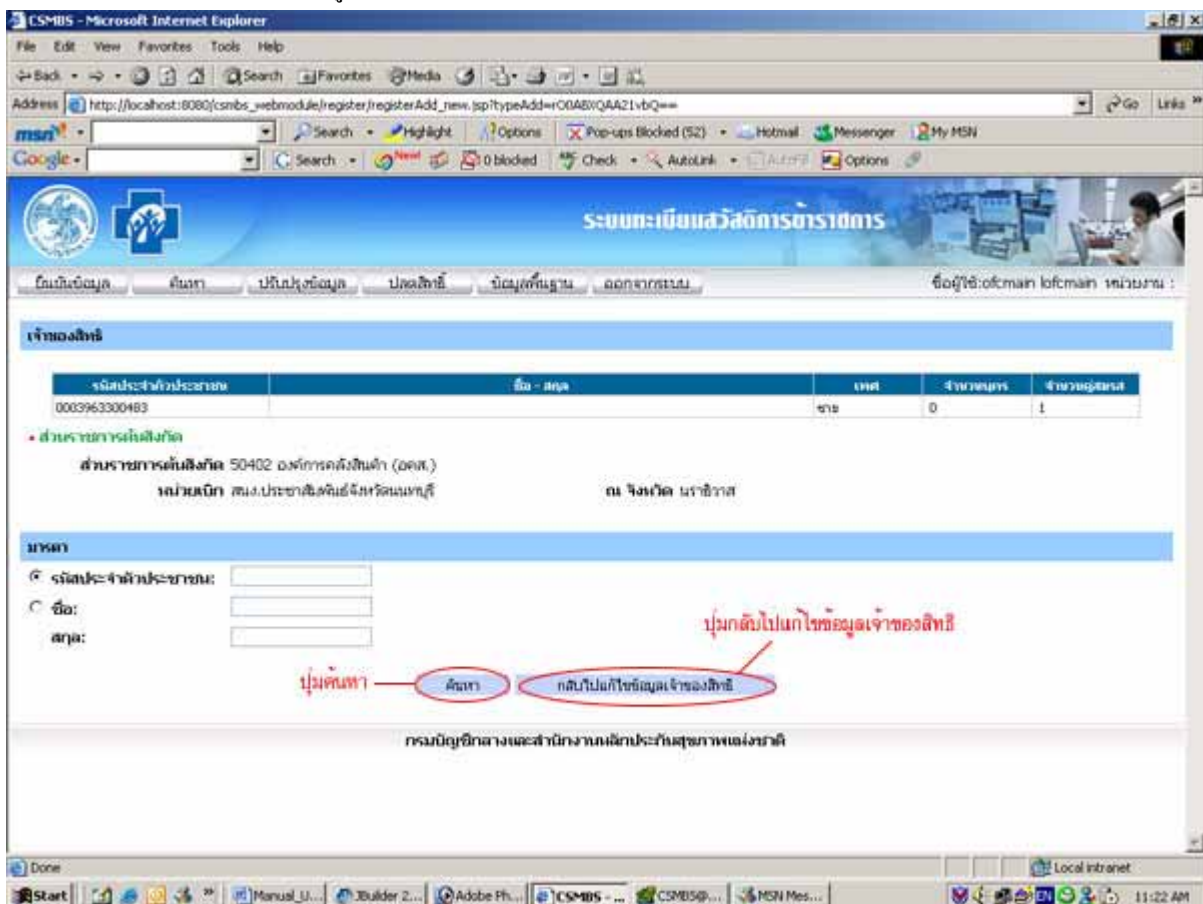

ผลการค้นหา มารดา เป็นดังนี้

1. ส่วนของเจ้าของสิทธิ

1.1 ข้อมูลส่วนบุคคล

- รหัสประจำตัวประชาชน: แสดงรหัสประจำตัวประชาชนเจ้าของสิทธิ
- ชื่อ สกุล: แสดงชื่อ สกุล เจ้าของสิทธิ
- เพศ: แสดงเพศ
- จำนวนบุตร: แสดงจำนวนบุตร
- จำนวนคู่สมรส: แสดงจำนวนคู่สมรส

1.2 ส่วนราชการต้นสังกัด

- ส่วนราชการต้นสังกัด: แสดงรหัสและชื่อส่วนราชการต้นสังกัด
- หน่วยเบิก: แสดงชื่อหน่วยเบิก
- จังหวัด: แสดงจังหวัดราชการต้นสังกัด

2. ส่วนของมารดา

- รหัสประจำตัวประชาชน: แสดงรหัสประจำตัวประชาชน
- ชื่อ สกุล: แสดงชื่อ สกุล
- เพศ: แสดงเพศ
- เดือนปีเกิด: แสดงวันเกิด
- สถานภาพ: แสดงสถานภาพการมีชีวิตร่วมอยู่

ทำการเลือกมารดาที่ต้องการเพิ่ม และกดปุ่มเลือก หากต้องการค้นหาใหม่ให้กดปุ่มค้นหาใหม่ หรือกดปุ่มกลับไปแก้ไขข้อมูลเจ้าของสิทธิในกรณีต้องการกลับไปแก้ไขข้อมูลของเจ้าของสิทธิ

รูปที่ 2.20 GUI แสดงหน้าผลการค้นหาการตลาดที่ต้องการเพิ่ม

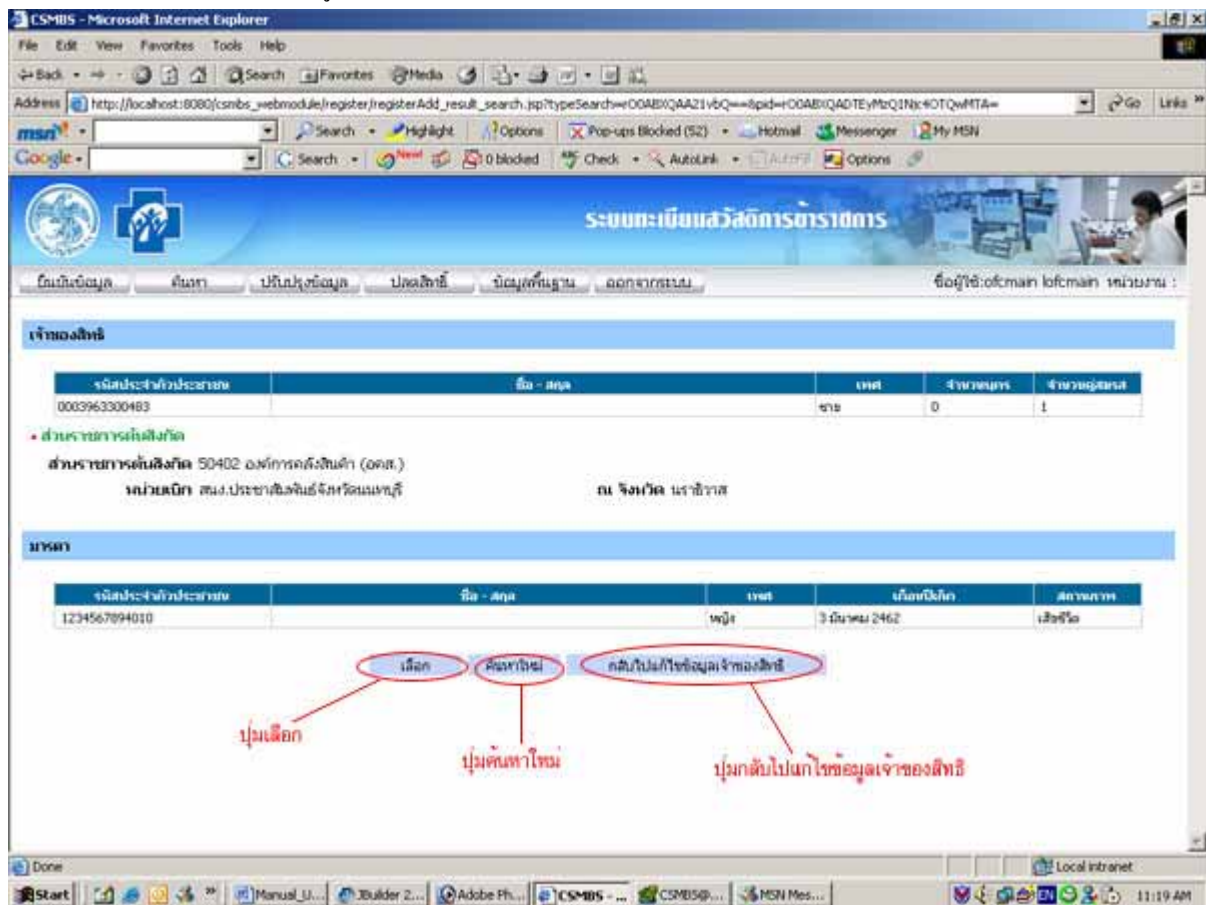

ผลการเลือกการตลาดที่ค้นหาได้ เป็นดังนี้

1. ส่วนของเจ้าของสิทธิ

1.1 ข้อมูลส่วนบุคคล

- รหัสประจำตัวประชาชน: แสดงรหัสประจำตัวประชาชนเจ้าของสิทธิ
- ชื่อ สกุล: แสดงชื่อ สกุล เจ้าของสิทธิ
- เพศ: แสดงเพศ
- จำนวนบุตร: แสดงจำนวนบุตร
- จำนวนคู่สมรส: แสดงจำนวนคู่สมรส

1.2 ส่วนราชการต้นสังกัด

- ส่วนราชการต้นสังกัด: แสดงรหัสและชื่อส่วนราชการต้นสังกัด
- หน่วยเบิก: แสดงชื่อหน่วยเบิก
- จังหวัด: แสดงจังหวัดราชการต้นสังกัด

2. ส่วนของการตลาด

แบ่งเป็น 2 ส่วนแต่ละส่วน แสดงข้อมูลดังนี้

2.1 ข้อมูลส่วนบุคคล

- รหัสประจำตัวประชาชน: แสดงรหัสประจำตัวประชาชนการตลาด
- ชื่อ สกุล: แสดงชื่อ สกุลการตลาด

- เพศ: แสดงเพศ
- สถานภาพ: แสดงสถานภาพการมีชีวิตร่วม
- อาชีพ: แสดงอาชีพ
- เป็นมารดาโดย: แสดงประเภทของมารดา ประเภทของเอกสาร เลขที่เอกสาร และวันที่ออกเอกสาร
- สถานภาพสมรส: แสดงสถานภาพสมรส

2.2 อาศัยในจังหวัด

- อาศัยในจังหวัด: แสดงจังหวัด
- รหัสไปรษณีย์: แสดงรหัสไปรษณีย์

รูปที่ 2.21 GUI แสดงหน้าผลการเลือกมารดาที่ค้นหาได้

กดปุ่มบันทึกเพื่อทำการบันทึกมารดาที่ต้องการเพิ่ม หากต้องการกลับไปแก้ไขข้อมูลเจ้าของสิทธิให้กดปุ่มกลับไปแก้ไขข้อมูลเจ้าของสิทธิ

2.9.5.2 แก้ไขข้อมูลมารดา

1. วัตถุประสงค์

เพื่อปรับปรุงข้อมูลมารดาของเจ้าของสิทธิให้เป็นปัจจุบัน

2. วิธีการ

กดเลือกแก้ไขในส่วนของคุณคนในครอบครัว ประเภทมารดา

รูปที่ 2.22 GUI แสดงช่องแก้ไขข้อมูลมารดา

บุคคล ในครอบครัว		ช่องแก้ไขข้อมูลมารดา							
ชื่อ	ประเภท	จฉสประจำตัวประชาชน	ชื่อ - สกุล	เพศ	เกิดในอีก	อายุ	สถานภาพ	แก้ไข	ลบ
เด็ก	คู่สมรส	1234567895006		หญิง	1 ตุลาคม 2519	29	มีคู่สมรส	แก้ไข	ลบ
บิดา		1234567893014	เกษิ กัมวิเกษิ	ชาย	1 ตุลาคม 2481	67	มีคู่สมรส	แก้ไข	ลบ
มารดา		1234567894009	สวณิณ สันสันธา	หญิง	1 ตุลาคม 2489	59	มีคู่สมรส	แก้ไข	ลบ
เด็ก	บุตร คนที่ 1	4444444444444			1 ตุลาคม 2533	15	มีคู่สมรส	แก้ไข	ลบ
	บุตร คนที่ 2	1234567896017		ชาย	2 ตุลาคม 2548	0	มีคู่สมรส	แก้ไข	ลบ

ผลการแก้ไขมารดา เป็นดังนี้

1. ส่วนของเจ้าของสิทธิ

1.1 ข้อมูลส่วนบุคคล

- รหัสประจำตัวประชาชน: แสดงรหัสประจำตัวประชาชนเจ้าของสิทธิ
- ชื่อ สกุล: แสดงชื่อ สกุล เจ้าของสิทธิ
- เพศ: แสดงเพศ
- จำนวนบุตร: แสดงจำนวนบุตร
- จำนวนคู่สมรส: แสดงจำนวนคู่สมรส

1.2 ส่วนราชการต้นสังกัด

- ส่วนราชการต้นสังกัด: แสดงรหัสและชื่อส่วนราชการต้นสังกัด
- หน่วยเบิก: แสดงชื่อหน่วยเบิก
- จังหวัด: แสดงจังหวัดราชการต้นสังกัด

2. ส่วนของมารดา

แบ่งเป็น 2 ส่วนแต่ละส่วน แสดงข้อมูลดังนี้

2.1 ข้อมูลส่วนบุคคล

- รหัสประจำตัวประชาชน: แสดงรหัสประจำตัวประชาชนมารดา
- ชื่อ สกุล: แสดงชื่อ สกุลมารดา
- เพศ: แสดงเพศ
- สถานภาพ: แสดงสถานภาพการมีชีวิต
- อาชีพ: แสดงอาชีพ
- เป็นมารดาโดย: แสดงประเภทของบิดา ประเภทของเอกสาร เลขที่เอกสาร และวันที่ออกเอกสาร
- สถานภาพสมรส: แสดงสถานภาพสมรส

2.2 อาศัยในจังหวัด

- อาศัยในจังหวัด: แสดงจังหวัด
- รหัสไปรษณีย์: แสดงรหัสไปรษณีย์

รูปที่ 2.23 GUI แสดงหน้าการแก้ไขข้อมูลมารดา

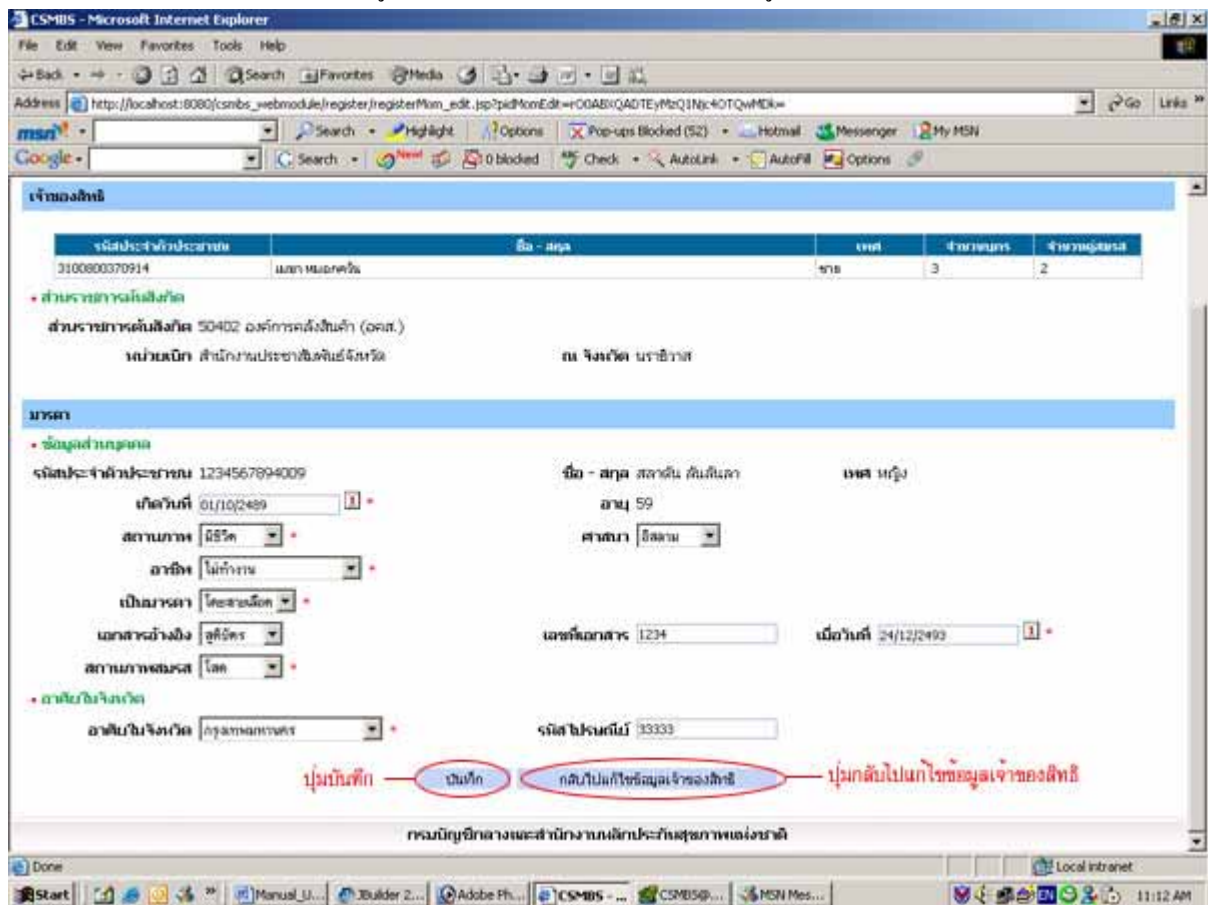

กดปุ่มบันทึกเพื่อบันทึกการแก้ไข หรือกดปุ่มกลับไปแก้ไขข้อมูลเจ้าของสิทธิหากต้องการกลับไปแก้ไขข้อมูลเจ้าของสิทธิ

2.9.5.3 ลบข้อมูลมารดา

1. วัตถุประสงค์

เพื่อลบข้อมูลมารดาของเจ้าของสิทธิ สำหรับปรับปรุงให้ข้อมูลถูกต้อง

2. วิธีการ

กดเลือกลบในส่วนของบุคคลในครอบครัว ประเภทมารดา

รูปที่ 2.24 GUI แสดงช่องการลบข้อมูลมารดา

ชื่อ	ประเภท	จฉนประจำตัวประชาชน	ชื่อ - สกุล	เพศ	เกิดในอีก	อายุ	สถานภาพ	แก้ไข	ลบ
เด็ก	คู่สมรส	1234567895006		หญิง	1 ตุลาคม 2519	29	มีคู่	แก้ไข	ลบ
บิดา		1234567893014	เกษิ กัมภักเกษิ	ชาย	1 ตุลาคม 2481	67	มีคู่	แก้ไข	ลบ
มารดา		1234567894009	สวณิณ สันสันลา	หญิง	1 ตุลาคม 2489	59	มีคู่	แก้ไข	ลบ
เด็ก	บุตร คนที่ 1	4444444444444			1 ตุลาคม 2533	15	มีคู่	แก้ไข	ลบ
	บุตร คนที่ 2	1234567896017		ชาย	2 ตุลาคม 2548	0	มีคู่	แก้ไข	ลบ

ผลการลบมารดา เป็นดังนี้

ปรากฏกล่องคำถาม เพื่อให้ยืนยันการลบ

รูปที่ 2.25 GUI แสดงการยืนยันการลบข้อมูลมารดา

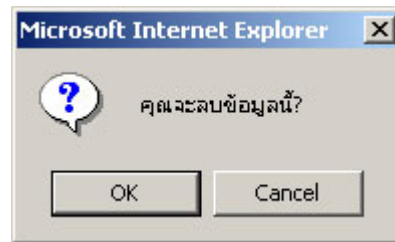

2.9.6 จัดการข้อมูลคู่สมรส

2.9.6.1 เพิ่มข้อมูลคู่สมรส

1. วัตถุประสงค์

เพื่อเพิ่มข้อมูลคู่สมรสของเจ้าของสิทธิ สำหรับปรับปรุงให้ข้อมูลเป็นปัจจุบัน

2. วิธีการ

กดเลือกเพิ่มในส่วนของบุคคลในครอบครัว ประเภทคู่สมรส

รูปที่ 2.26 GUI แสดงช่องกรเพิ่มข้อมูลคู่สมรส

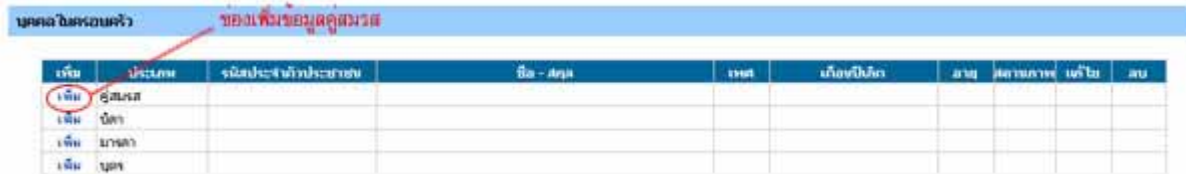

จากนั้นจะแสดงหน้าต่างค้นหาบุคคลที่ต้องการเพิ่ม โดยแบ่งการค้นหาออกเป็น ค้นหาตามรหัสประจำตัวประชาชนกับ ค้นหาตามชื่อและนามสกุล กดปุ่มค้นหาเพื่อทำการค้นหา หรือกดปุ่มกลับไปแก้ไขข้อมูลเจ้าของสิทธิกรณีที่ต้องการกลับไปแก้ไขข้อมูลของเจ้าของสิทธินั้น

รูปที่ 2.27 GUI แสดงหน้าต่างการค้นหาคู่สมรสที่ต้องการเพิ่ม

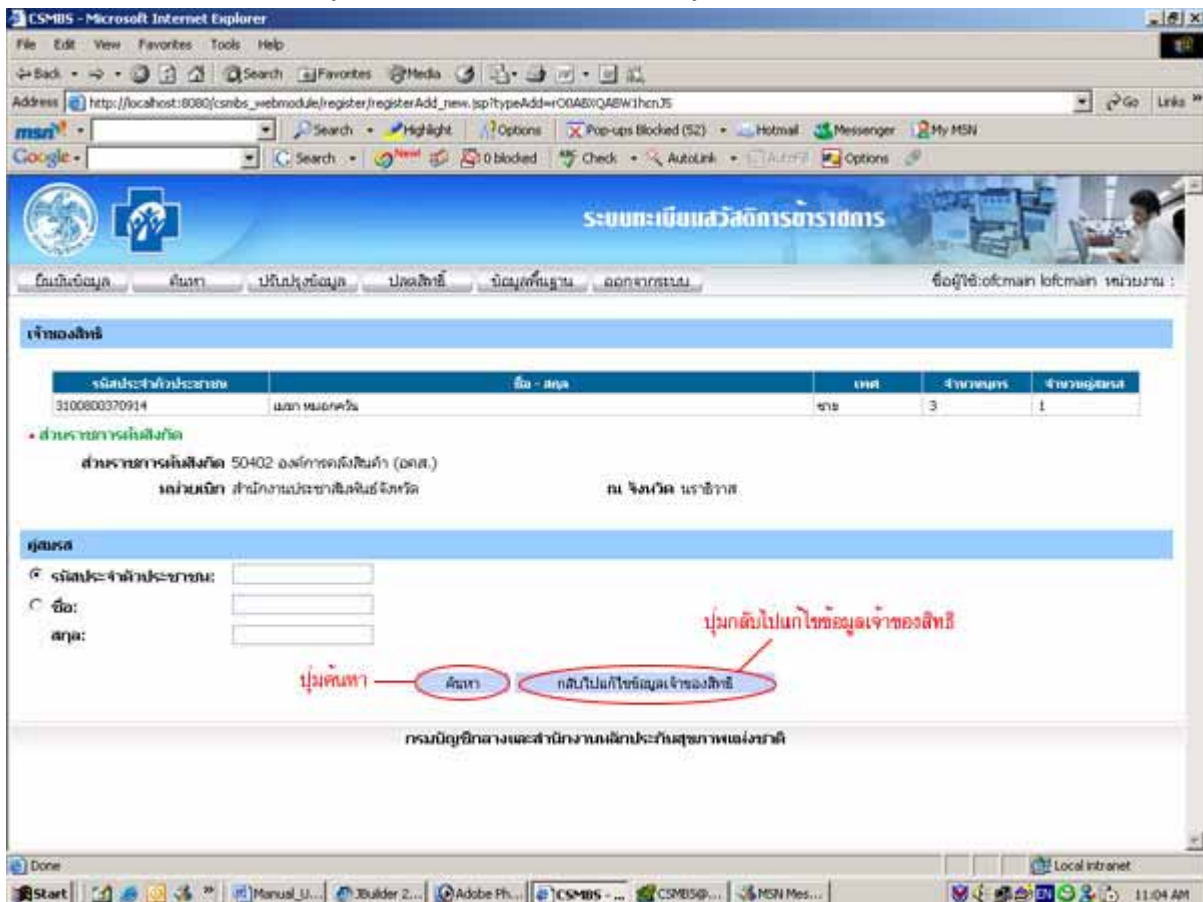

ผลการค้นหาคู่สมรส เป็นดังนี้

1. ส่วนของเจ้าของสิทธิ

1.1 ข้อมูลส่วนบุคคล

- รหัสประจำตัวประชาชน: แสดงรหัสประจำตัวประชาชนเจ้าของสิทธิ
- ชื่อ สกุล: แสดงชื่อ สกุล เจ้าของสิทธิ
- เพศ: แสดงเพศ
- จำนวนบุตร: แสดงจำนวนบุตร
- จำนวนคู่สมรส: แสดงจำนวนคู่สมรส

1.2 ส่วนราชการต้นสังกัด

- ส่วนราชการต้นสังกัด: แสดงรหัสและชื่อส่วนราชการต้นสังกัด
- หน่วยเบิก: แสดงชื่อหน่วยเบิก
- จังหวัด: แสดงจังหวัดราชการต้นสังกัด

2. ส่วนของคู่สมรส

- รหัสประจำตัวประชาชน: แสดงรหัสประจำตัวประชาชน
- ชื่อ สกุล: แสดงชื่อ สกุล
- เพศ: แสดงเพศ
- เดือนปีเกิด: แสดงวันเกิด
- สถานภาพ: แสดงสถานภาพการมีชีวิตร่วมอยู่

ทำการเลือกคู่สมรสที่ต้องการเพิ่ม และกดปุ่มเลือก หากต้องการค้นหาใหม่ให้กดปุ่มค้นหาใหม่ หรือกดปุ่มกลับไปแก้ไขข้อมูลเจ้าของสิทธิในกรณีต้องการกลับไปแก้ไขข้อมูลของเจ้าของสิทธิ

รูปที่ 2.28 GUI แสดงหน้าผลการค้นหาผู้สมรสที่ต้องการเพิ่ม

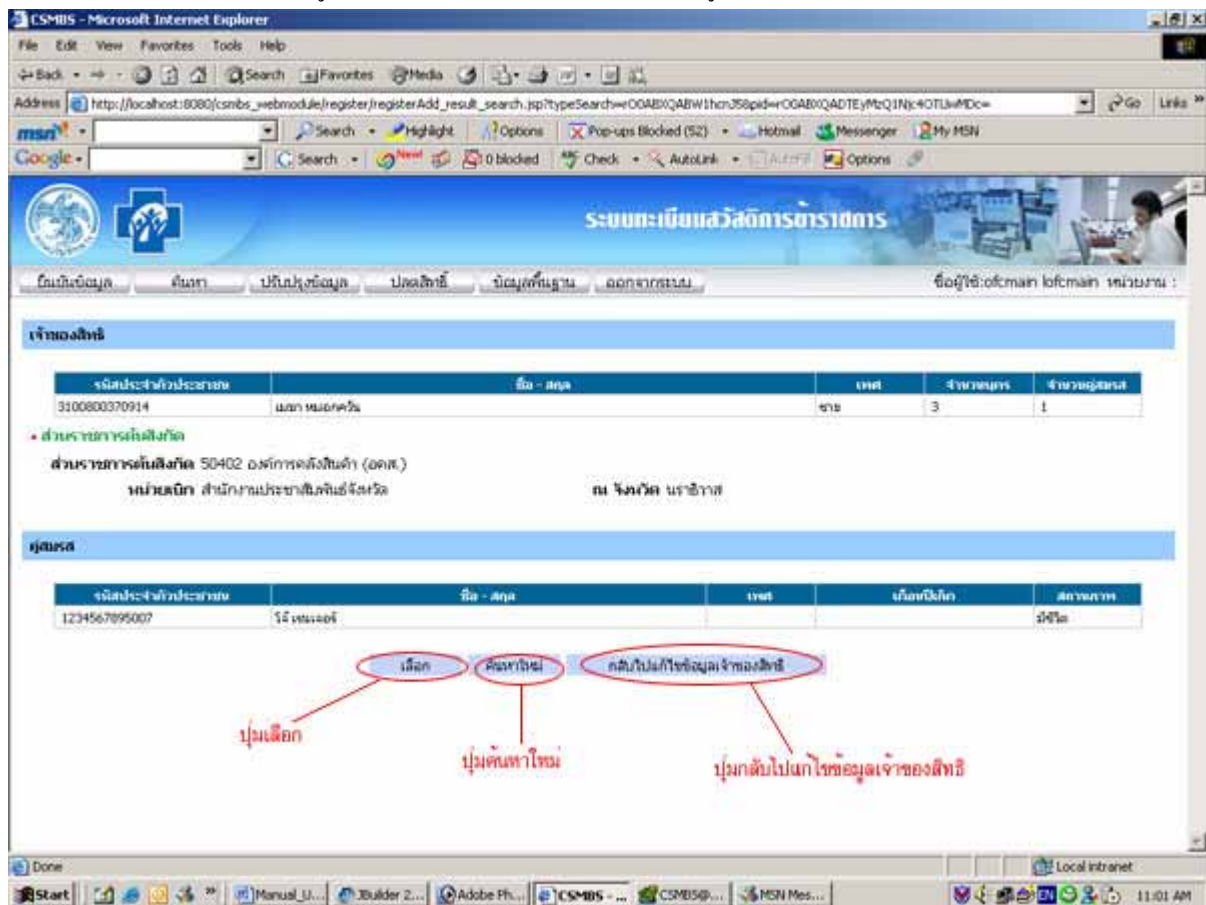

ผลการเลือกคู่สมรสที่ค้นหาได้ เป็นดังนี้

1. ส่วนของเจ้าของสิทธิ

1.1 ข้อมูลส่วนบุคคล

- รหัสประจำตัวประชาชน: แสดงรหัสประจำตัวประชาชนเจ้าของสิทธิ
- ชื่อ สกุล: แสดงชื่อ สกุล เจ้าของสิทธิ
- เพศ: แสดงเพศ
- จำนวนบุตร: แสดงจำนวนบุตร
- จำนวนคู่สมรส: แสดงจำนวนคู่สมรส

1.2 ส่วนราชการต้นสังกัด

- ส่วนราชการต้นสังกัด: แสดงรหัสและชื่อส่วนราชการต้นสังกัด
- หน่วยเบิก: แสดงชื่อหน่วยเบิก
- จังหวัด: แสดงจังหวัดราชการต้นสังกัด

2. ส่วนของคู่สมรส

แบ่งเป็น 2 ส่วนแต่ละส่วน แสดงข้อมูลดังนี้

2.1 ข้อมูลส่วนบุคคล

- รหัสประจำตัวประชาชน: แสดงรหัสประจำตัวประชาชนคู่สมรส
- ชื่อ สกุล: แสดงชื่อ สกุลคู่สมรส

- เพศ: แสดงเพศ
- สถานภาพ: แสดงสถานภาพการมีชีวิตร่วม
- อาชีพ: แสดงอาชีพ
- สถานภาพสมรส: แสดงสถานภาพสมรส

2.2 อาศัยในจังหวัด

- อาศัยในจังหวัด: แสดงจังหวัด
- รหัสไปรษณีย์: แสดงรหัสไปรษณีย์

รูปที่ 2.29 GUI แสดงหน้าผลการเลือกคู่สมรสที่ค้นหาได้

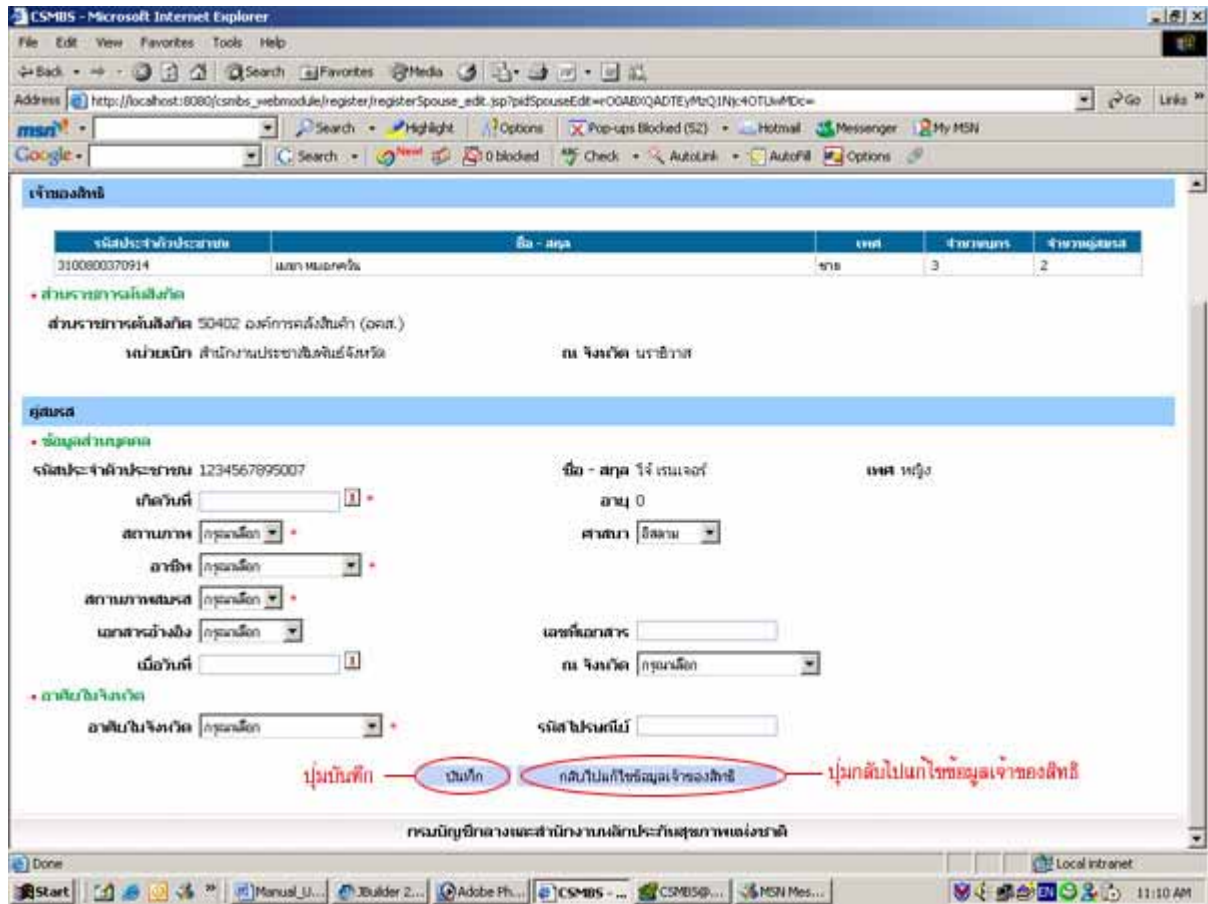

กดปุ่มบันทึกเพื่อทำการบันทึกคู่สมรสที่ต้องการเพิ่ม หากต้องการกลับไปแก้ไขข้อมูลเจ้าของสิทธิให้กดปุ่มกลับไปแก้ไขข้อมูลเจ้าของสิทธิ

2.9.6.2 แก้ไขข้อมูลคู่สมรส

1. วัตถุประสงค์

เพื่อปรับปรุงข้อมูลคู่สมรสของเจ้าของสิทธิให้เป็นปัจจุบัน

2. วิธีการ

กดเลือกแก้ไขในส่วนของคุณคนในครอบครัว ประเภทคู่สมรส

รูปที่ 2.42 GUI แสดงช่องแก้ไขข้อมูลคู่สมรส

ชื่อ	ประเภท	จ.เลขประจำตัวประชาชน	ชื่อ - สกุล	เพศ	วันเกิด	อายุ	สถานะการ	แก้ไข	ลบ
เด็ก	คู่สมรส	1234567895006		หญิง	1 ตุลาคม 2519	29	มีคู่สมรส	แก้ไข	ลบ
	บิดา	1234567893004	เก็บ คัดมันเก็บ	ชาย	1 ตุลาคม 2481	67	มีคู่สมรส	แก้ไข	ลบ
	มารดา	1234567894009	สวาทิน สันสันธา	หญิง	1 ตุลาคม 2489	59	มีคู่สมรส	แก้ไข	ลบ
เด็ก	บุตร คนที่ 1	8444444444444			1 ตุลาคม 2533	15	มีคู่สมรส	แก้ไข	ลบ
	บุตร คนที่ 2	1234567896017		ชาย	2 ตุลาคม 2548	0	มีคู่สมรส	แก้ไข	ลบ

ผลการแก้ไขคู่สมรส เป็นดังนี้

1. ส่วนของเจ้าของสิทธิ

1.1 ข้อมูลส่วนบุคคล

- รหัสประจำตัวประชาชน: แสดงรหัสประจำตัวประชาชนเจ้าของสิทธิ
- ชื่อ สกุล: แสดงชื่อ สกุล เจ้าของสิทธิ
- เพศ: แสดงเพศ
- จำนวนบุตร: แสดงจำนวนบุตร
- จำนวนคู่สมรส: แสดงจำนวนคู่สมรส

1.2 ส่วนราชการต้นสังกัด

- ส่วนราชการต้นสังกัด: แสดงรหัสและชื่อส่วนราชการต้นสังกัด
- หน่วยเบิก: แสดงชื่อหน่วยเบิก
- จังหวัด: แสดงจังหวัดราชการต้นสังกัด

2. ส่วนของคู่สมรส

แบ่งเป็น 2 ส่วนแต่ละส่วน แสดงข้อมูลดังนี้

2.1 ข้อมูลส่วนบุคคล

- รหัสประจำตัวประชาชน: แสดงรหัสประจำตัวประชาชนคู่สมรส
- ชื่อ สกุล: แสดงชื่อ สกุลคู่สมรส
- เพศ: แสดงเพศ
- สถานภาพ: แสดงสถานภาพการมีชีวิตร่วม
- อาชีพ: แสดงอาชีพ
- สถานภาพสมรส: แสดงสถานภาพสมรส

2.2 อาศัยในจังหวัด

- อาศัยในจังหวัด: แสดงจังหวัด
- รหัสไปรษณีย์: แสดงรหัสไปรษณีย์

รูปที่ 2.30 GUI แสดงหน้าแก้ไขข้อมูลคู่สมรส

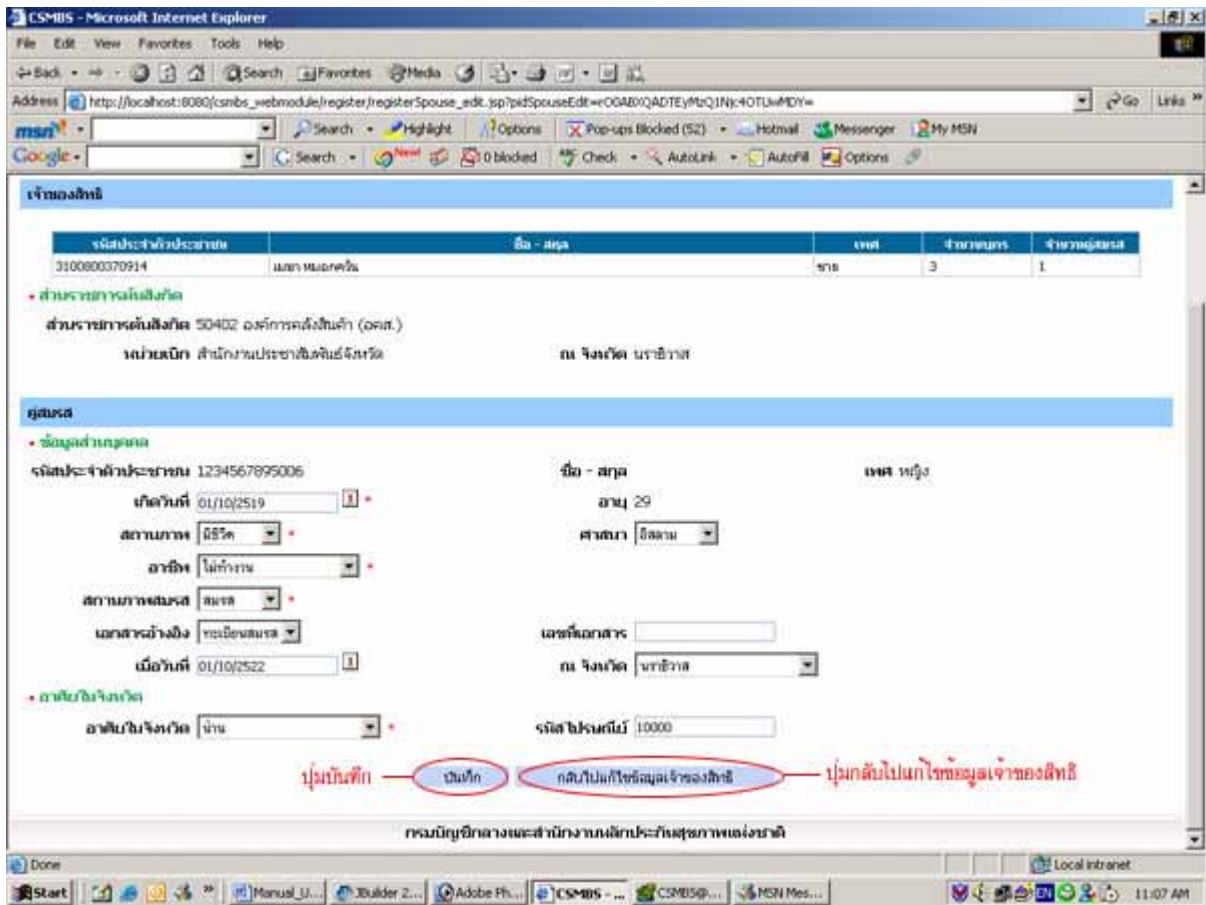

กดปุ่มบันทึกเพื่อบันทึกการแก้ไข หรือกดปุ่มกลับไปแก้ไขข้อมูลเจ้าของสิทธิ์หากต้องการกลับไปแก้ไขข้อมูลเจ้าของสิทธิ์

2.9.6.3 ลบข้อมูลคู่สมรส

1. วัตถุประสงค์

เพื่อลบข้อมูลคู่สมรสของเจ้าของสิทธิ สำหรับปรับปรุงให้ข้อมูลถูกต้อง

2. วิธีการ

กดเลือกลบในส่วนของคุณคณในครอบครัว ประเภทคู่สมรส

รูปที่ 2.31 GUI แสดงช่องการลบข้อมูลคู่สมรส

ชื่อ	ประเภท	วันที่ประจำตัวประชาชน	ชื่อ - สกุล	เพศ	เกิดในอีก	อายุ	สถานภาพ	แก้ไข	ลบ
เด็ก	คู่สมรส	1234567895006		หญิง	1 ตุลาคม 2519	29	มีคู่	แก้ไข	ลบ
บิดา		1234567893014	เกษิ กัมกับเกษิ	ชาย	1 ตุลาคม 2481	67	มีคู่	แก้ไข	ลบ
มารดา		1234567894009	สวณิณ สันสันธา	หญิง	1 ตุลาคม 2489	59	มีคู่	แก้ไข	ลบ
เด็ก	บุตร คนที่ 1	4444444444444			1 ตุลาคม 2533	15	มีคู่	แก้ไข	ลบ
	บุตร คนที่ 2	1234567896017		ชาย	2 ตุลาคม 2548	0	มีคู่	แก้ไข	ลบ

ผลการลบข้อมูลคู่สมรส เป็นดังนี้

ปรากฏกล่องคำถาม เพื่อให้ยืนยันการลบ

รูปที่ 2.32 GUI แสดงการยืนยันการลบข้อมูลคู่สมรส

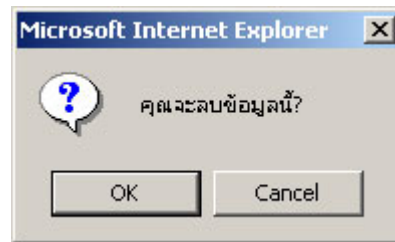

ผลการค้นหาบุตร เป็นดังนี้

1. ส่วนของเจ้าของสิทธิ

1.1 ข้อมูลส่วนบุคคล

- รหัสประจำตัวประชาชน: แสดงรหัสประจำตัวประชาชนเจ้าของสิทธิ
- ชื่อ สกุล: แสดงชื่อ สกุล เจ้าของสิทธิ
- เพศ: แสดงเพศ
- จำนวนบุตร: แสดงจำนวนบุตร
- จำนวนคู่สมรส: แสดงจำนวนคู่สมรส

1.2 ส่วนราชการต้นสังกัด

- ส่วนราชการต้นสังกัด: แสดงรหัสและชื่อส่วนราชการต้นสังกัด
- หน่วยเบิก: แสดงชื่อหน่วยเบิก
- จังหวัด: แสดงจังหวัดราชการต้นสังกัด

2. ส่วนของบุตร

- รหัสประจำตัวประชาชน: แสดงรหัสประจำตัวประชาชน
- ชื่อ สกุล: แสดงชื่อ สกุล
- เพศ: แสดงเพศ
- เดือนปีเกิด: แสดงวันเกิด
- สถานภาพ: แสดงสถานภาพการมีชีวิตร่วมอยู่

ทำการเลือกบุตรที่ต้องการเพิ่ม และกดปุ่มเลือก หากต้องการค้นหาใหม่ให้กดปุ่มค้นหาใหม่ หรือกดปุ่มกลับไปแก้ไขข้อมูลเจ้าของสิทธิในกรณีต้องการกลับไปแก้ไขข้อมูลของเจ้าของสิทธิ

รูปที่ 2.35 GUI แสดงหน้าผลการค้นหาบัตรที่ต้องการเพิ่ม

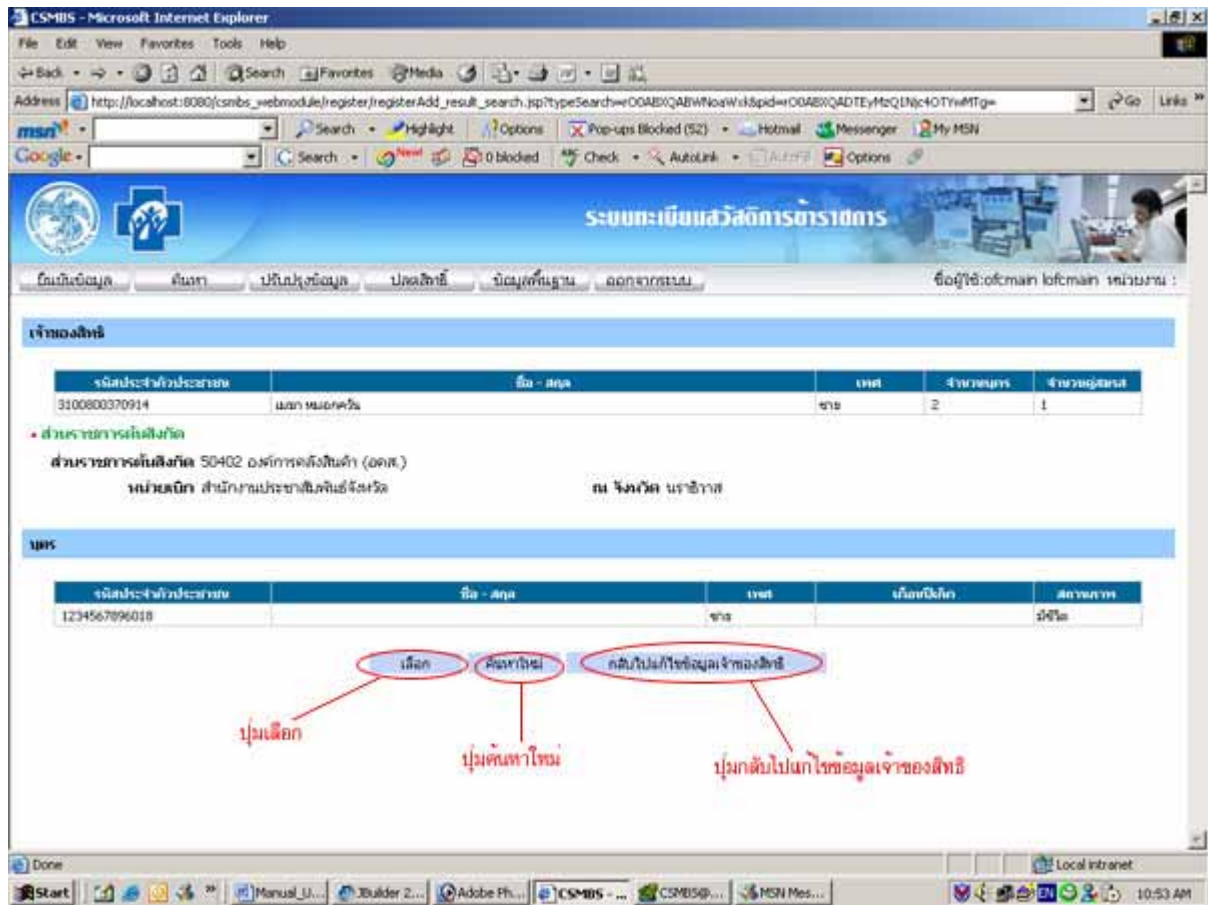

ผลการเลือกบัตรที่ค้นหาได้ เป็นดังนี้

1. ส่วนของเจ้าของสิทธิ

1.1 ข้อมูลส่วนบุคคล

- รหัสประจำตัวประชาชน: แสดงรหัสประจำตัวประชาชนเจ้าของสิทธิ
- ชื่อ สกุล: แสดงชื่อ สกุล เจ้าของสิทธิ
- เพศ: แสดงเพศ
- จำนวนบัตร: แสดงจำนวนบัตร
- จำนวนคูสมรส: แสดงจำนวนคูสมรส

1.2 ส่วนราชการต้นสังกัด

- ส่วนราชการต้นสังกัด: แสดงรหัสและชื่อส่วนราชการต้นสังกัด
- หน่วยเบิก: แสดงชื่อหน่วยเบิก
- จังหวัด: แสดงจังหวัดราชการต้นสังกัด

2. ส่วนของบุตร

แบ่งเป็น 2 ส่วนแต่ละส่วน แสดงข้อมูลดังนี้

2.1 ข้อมูลส่วนบุคคล

- รหัสประจำตัวประชาชน: แสดงรหัสประจำตัวประชาชนบุตร
- ชื่อ สกุล: แสดงชื่อ สกุลบุตร

- เพศ: แสดงเพศ
- สถานภาพ: แสดงสถานภาพการมีชีวิตร่วม
- อาชีพ: แสดงอาชีพ
- เป็นบุตรโดย: แสดงประเภทของบุตร ประเภทของเอกสาร เลขที่เอกสาร และวันที่ออกเอกสาร
- สถานภาพสมรส: แสดงสถานภาพสมรส
- ไร้ความสามารถ/เสมือนไร้ความสามารถ: แสดงการเป็นผู้ไร้ความสามารถ/เสมือนไร้ความสามารถ

2.2 อาศัยในจังหวัด

- อาศัยในจังหวัด: แสดงจังหวัด
- รหัสไปรษณีย์: แสดงรหัสไปรษณีย์

รูปที่ 2.36 GUI แสดงหน้าผลการเลือกบุตรที่ค้นหาได้

กดปุ่มบันทึกเพื่อทำการบันทึกบุตรที่ต้องการเพิ่ม หากต้องการกลับไปแก้ไขข้อมูลเจ้าของสิทธิให้กดปุ่มกลับไปแก้ไขข้อมูลเจ้าของสิทธิ

2.9.7.2 แก้ไขข้อมูลบุตร/ธิดา

1. วัตถุประสงค์

เพื่อปรับปรุงข้อมูลบุตร/ธิดาของเจ้าของสิทธิให้เป็นปัจจุบัน

2. วิธีการ

กดเลือกแก้ไขในส่วนของคุณคนในครอบครัว ประเภทบุตร

รูปที่ 2.37 GUI แสดงช่องแก้ไขข้อมูลบุตร

ชื่อ	ประเภท	วันที่ประจำตัวประชาชน	ชื่อ - สกุล	เพศ	เกิดในอีก	อายุ	สถานภาพ	แก้ไข	ลบ
เด็ก	คู่สมรส	1234567895006		หญิง	1 ตุลาคม 2519	29	มีคู่สมรส	แก้ไข	ลบ
บิดา		1234567893014	เกษิ กัมภักดิ์	ชาย	1 ตุลาคม 2481	67	มีคู่สมรส	แก้ไข	ลบ
มารดา		1234567894009	สวาทิน พันธินภา	หญิง	1 ตุลาคม 2489	59	มีคู่สมรส	แก้ไข	ลบ
เด็ก	บุตร คนที่ 1	4444444444444			1 ตุลาคม 2533	15	มีคู่สมรส	แก้ไข	ลบ
	บุตร คนที่ 2	1234567896017		ชาย	2 ตุลาคม 2548	0	มีคู่สมรส	แก้ไข	ลบ

ผลการแก้ไขข้อมูลบุตร เป็นดังนี้

1. ส่วนของเจ้าของสิทธิ

1.1 ข้อมูลส่วนบุคคล

- รหัสประจำตัวประชาชน: แสดงรหัสประจำตัวประชาชนเจ้าของสิทธิ
- ชื่อ สกุล: แสดงชื่อ สกุล เจ้าของสิทธิ
- เพศ: แสดงเพศ
- จำนวนบุตร: แสดงจำนวนบุตร
- จำนวนคู่สมรส: แสดงจำนวนคู่สมรส

1.2 ส่วนราชการต้นสังกัด

- ส่วนราชการต้นสังกัด: แสดงรหัสและชื่อส่วนราชการต้นสังกัด
- หน่วยเบิก: แสดงชื่อหน่วยเบิก
- จังหวัด: แสดงจังหวัดราชการต้นสังกัด

2. ส่วนของบุตร

แบ่งเป็น 2 ส่วนแต่ละส่วน แสดงข้อมูลดังนี้

2.1 ข้อมูลส่วนบุคคล

- รหัสประจำตัวประชาชน: แสดงรหัสประจำตัวประชาชนบุตร
- ชื่อ สกุล: แสดงชื่อ สกุลบุตร
- เพศ: แสดงเพศ
- สถานภาพ: แสดงสถานภาพการมีชีวิต
- อาชีพ: แสดงอาชีพ
- เป็นบุตร โดย: แสดงประเภทของบุตร ประเภทของเอกสาร เลขที่เอกสาร และวันที่ออกเอกสาร
- สถานภาพสมรส: แสดงสถานภาพสมรส
- ไร้ความสามารถ/เสมือนไร้ความสามารถ: แสดงการเป็นผู้ไร้ความสามารถ/เสมือนไร้ความสามารถ

2.2 อาศัยในจังหวัด

- อาศัยในจังหวัด: แสดงจังหวัด

- รหัสไปรษณีย์: แสดงรหัสไปรษณีย์

รูปที่ 2.38 GUI แสดงหน้าการแก้ไขข้อมูลบุตร

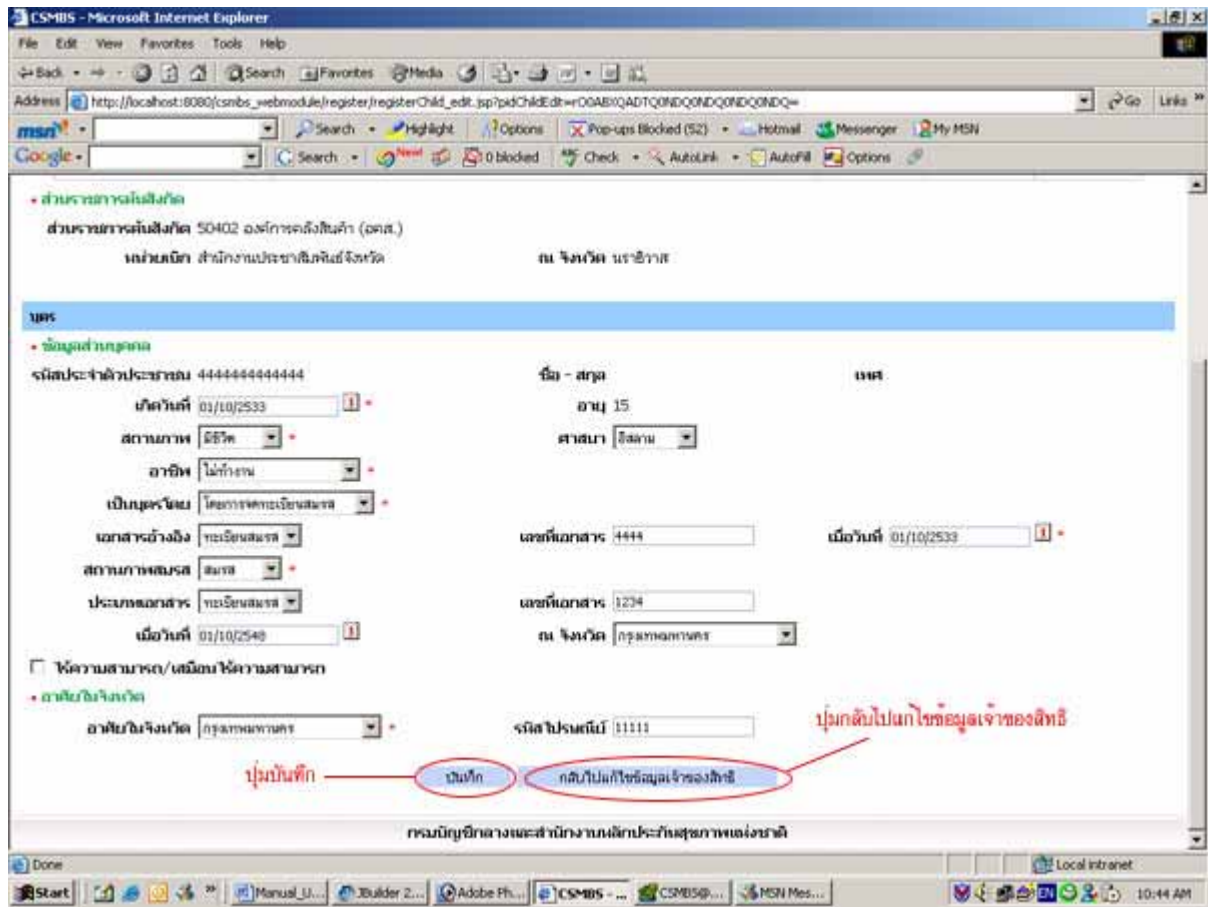

กดปุ่มบันทึกเพื่อบันทึกการแก้ไข หรือกดปุ่มกลับไปแก้ไขข้อมูลเจ้าของสิทธิ์หากต้องการกลับไปแก้ไขข้อมูลเจ้าของสิทธิ์

2.9.7.3 ลบข้อมูลบุตร/ธิดา

1. วัตถุประสงค์

เพื่อลบข้อมูลบุตร/ธิดาของเจ้าของสิทธิ สำหรับปรับปรุงให้ข้อมูลถูกต้อง

2. วิธีการ

กดเลือกลบในส่วนของคุณคลิกในกรอบคร่าว ประเภทบุตร

รูปที่ 2.39 GUI แสดงช่องลบข้อมูลบุตร

ชื่อ	ประเภท	จ.ม.ประจำตัวประชาชน	ชื่อ - สกุล	เพศ	เกิดในอีก	อายุ	สถานภาพ	แก้ไข	ลบ
เด็ก	คู่สมรส	1234567895006		หญิง	1 ตุลาคม 2519	29	มีคู่	แก้ไข	ลบ
บิดา		1234567893014	เกษิ กัมภักเกษิ	ชาย	1 ตุลาคม 2481	67	มีคู่	แก้ไข	ลบ
มารดา		1234567894009	สวณิณ สันสันลา	หญิง	1 ตุลาคม 2489	59	มีคู่	แก้ไข	ลบ
เด็ก	บุตร คนที่ 1	4444444444444			1 ตุลาคม 2533	15	มีคู่	แก้ไข	ลบ
	บุตร คนที่ 2	1234567896017		ชาย	2 ตุลาคม 2548	0	มีคู่	แก้ไข	ลบ

ผลการลบข้อมูลบุตร เป็นดังนี้

ปรากฏกล่องคำถาม เพื่อให้ยืนยันการลบ

รูปที่ 2.40 GUI แสดงการยืนยันการลบข้อมูลบุตร

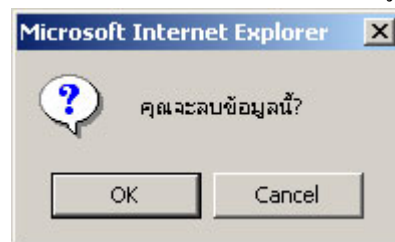

2.9.8 บันทึกข้อมูล

2.9.8.1 วัตถุประสงค์

เพื่อบันทึกข้อมูลการปรับปรุง

2.9.8.2 วิธีการ

กดปุ่มตกลงเพื่อบันทึกข้อมูลเจ้าของสิทธิและข้อมูลของบุคคลในครอบครัวทั้งหมด

รูปที่ 2.41 GUI แสดงหน้าการบันทึกข้อมูล

ชื่อ	ประเภท	วันที่ประจำตัวประชาชน	ชื่อ - สกุล	เพศ	วันเกิด	อายุ	สถานภาพ	แก้ไข	ลบ
เจิม	คู่สมรส	1234567895006		หญิง	1 ตุลาคม 2519	29	มีคู่สมรส	แก้ไข	ลบ
นิตา		1234567893014	เจิม วัฒนศิริ	ชาย	1 ตุลาคม 2481	67	มีคู่สมรส	แก้ไข	ลบ
ภาวลา		1234567894009	สวาทัน วัฒนศิริ	หญิง	1 ตุลาคม 2489	59	มีคู่สมรส	แก้ไข	ลบ
เจิม บุตร คนที่ 1		4444444444444			1 ตุลาคม 2533	15	มีคู่สมรส	แก้ไข	ลบ
บุตร คนที่ 2		1234567896017		ชาย	2 ตุลาคม 2548	0	มีคู่สมรส	แก้ไข	ลบ

ผลการบันทึกข้อมูล เป็นดังนี้

1. ส่วนของเจ้าของสิทธิ

แบ่งเป็น 4 ส่วนแต่ละส่วน แสดงข้อมูลดังนี้

1.1 ข้อมูลสวัสดิการข้าราชการ

- สิทธิ: แสดงสิทธิที่เจ้าของสิทธิมี

1.2 ส่วนข้าราชการต้นสังกัด

- ส่วนราชการต้นสังกัด: แสดงรหัสและชื่อส่วนราชการต้นสังกัด

- บรรจุเข้ารับราชการวันที่: แสดงวันที่บรรจุเข้ารับราชการ

1.3 ข้อมูลส่วนบุคคล

- รหัสประจำตัวประชาชน: แสดงรหัสประจำตัวประชาชนเจ้าของสิทธิ

- ชื่อ สกุล: แสดงชื่อ สกุล เจ้าของสิทธิ

- เพศ: แสดงเพศ
- ศาสนา: แสดงศาสนา
- สถานภาพสมรส: แสดงสถานภาพสมรส
- จำนวนบุตร: แสดงจำนวนบุตร
- เกิดวันที่: แสดง วันที่เกิดของเจ้าของสิทธิ
- สัญชาติ: แสดงสัญชาติ
- อาชีพ: แสดงอาชีพ

1.4 ข้อมูลที่อยู่ที่สามารถติดต่อได้สะดวก

แสดงที่อยู่ติดต่อได้สะดวก

2. ส่วนของคู่สมรส

แบ่งเป็น 2 ส่วนแต่ละส่วน แสดงข้อมูลดังนี้

2.1 ข้อมูลสวัสดิการข้าราชการ

- สิทธิ: แสดงสิทธิที่คู่สมรสมี

2.2 ข้อมูลส่วนบุคคล

- รหัสประจำตัวประชาชน: แสดงรหัสประจำตัวประชาชน
- ชื่อ สกุล: แสดงชื่อสกุลคู่สมรส
- เพศ: แสดงเพศ
- เกิดวันที่: แสดง วันที่เกิดของคู่สมรส
- สถานภาพ: แสดงสถานภาพการมีชีวิตร่วม
- อาชีพ: แสดงอาชีพ
- สถานภาพสมรส: แสดงสถานภาพสมรส ประเภทเอกสารอิง เลขที่เอกสาร วันที่ออกเอกสาร และสถานที่ออกเอกสาร

3. ส่วนของบิดา/มารดา

แบ่งเป็น 2 ส่วนแต่ละส่วน แสดงข้อมูลดังนี้

3.1 ข้อมูลสวัสดิการข้าราชการ

- สิทธิ: แสดงสิทธิที่บิดา/มารดามี

3.2 ข้อมูลส่วนบุคคล

- รหัสประจำตัวประชาชน: แสดงรหัสประจำตัวประชาชน
- ชื่อ สกุล: แสดงชื่อสกุลบิดา/มารดา
- เพศ: แสดงเพศ
- เกิดวันที่: แสดง วันที่เกิดของบิดา/มารดา
- สถานภาพ: แสดงสถานภาพการมีชีวิตร่วม
- อาชีพ: แสดงอาชีพ
- สถานภาพสมรส: แสดงสถานภาพสมรส ประเภทเอกสารอิง เลขที่เอกสาร วันที่ออกเอกสาร และสถานที่ออกเอกสาร

- เป็นบิดา/มารดาโดย: แสดงประเภทของบิดา/มารดา ประเภทของเอกสาร เลขที่เอกสาร และวันที่ออกเอกสาร

4. ส่วนของบุตร

แบ่งเป็น 2 ส่วนแต่ละส่วน แสดงข้อมูลดังนี้

4.1 ข้อมูลสวัสดิการข้าราชการ

- สิทธิ: แสดงสิทธิที่บุตรมี

4.2 ข้อมูลส่วนบุคคล

- รหัสประจำตัวประชาชน: แสดงรหัสประจำตัวประชาชน
- ชื่อ สกุล: แสดงชื่อสกุลบุตร
- เพศ: แสดงเพศ
- เกิดวันที่: แสดง วันที่เกิดของบุตร
- สถานภาพ: แสดงสถานภาพการมีชีวิต
- อาชีพ: แสดงอาชีพ
- สถานภาพสมรส: แสดงสถานภาพสมรส ประเภทเอกสารอิง เลขที่เอกสาร วันที่ออกเอกสาร แลสถานที่อยู่เอกสาร
- เป็นบุตร โดย: แสดงประเภทของบุตร ประเภทของเอกสาร เลขที่เอกสาร และวันที่ออกเอกสาร

รูปที่ 2.42 GUI แสดงหน้าผลการบันทึกข้อมูล

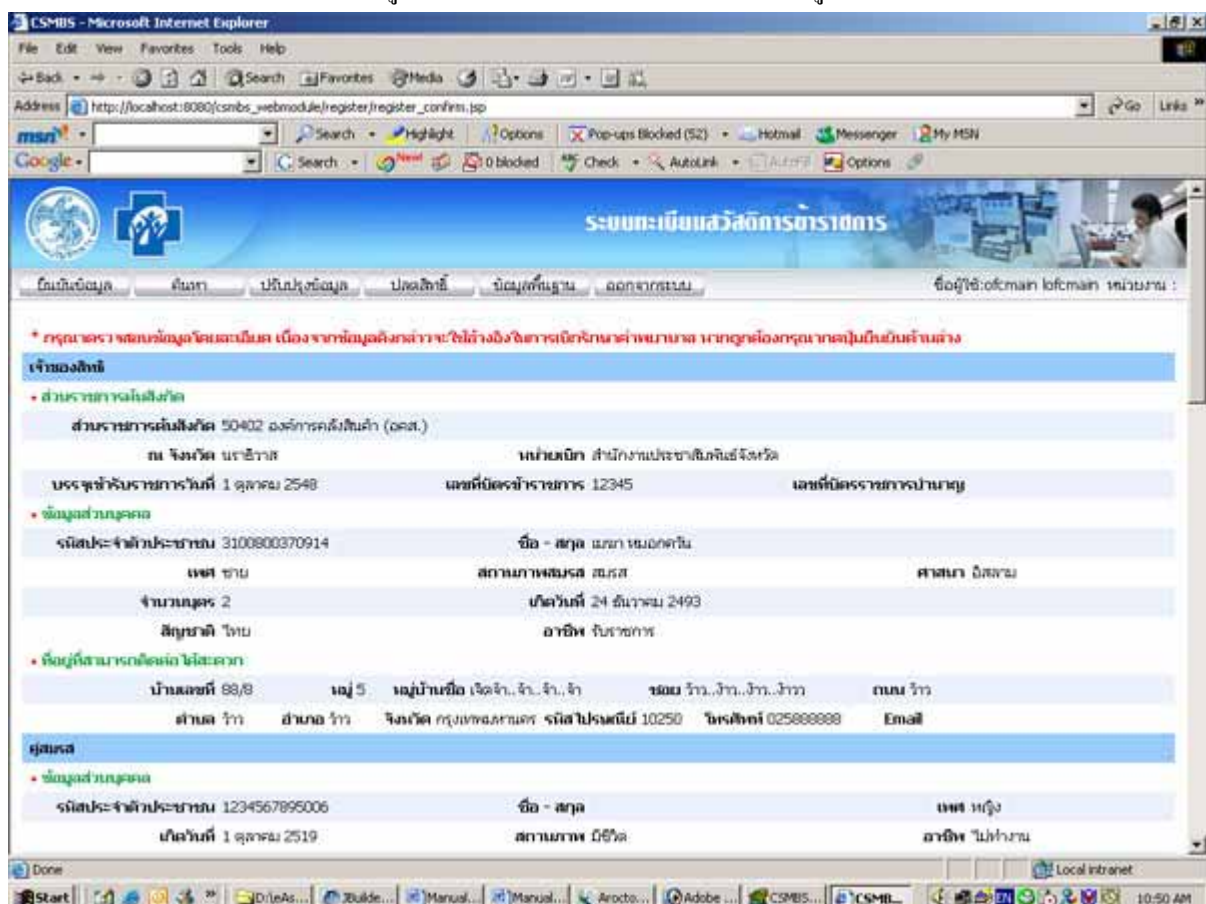

2.9.9 ยืนยันข้อมูล เพื่อบันทึกข้อมูลสิทธิสวัสดิการ

2.9.9.1 วัตถุประสงค์

เพื่อยืนยันความถูกต้องของข้อมูลก่อนการบันทึก

2.9.9.2 วิธีการ

กดปุ่มยืนยันข้อมูล เพื่อทำการยืนยันการบันทึกข้อมูลสิทธิสวัสดิการ หรือหากต้องการกลับไปแก้ไขให้กดปุ่มแก้ไข

รูปที่ 2.43 GUI แสดงหน้าการยืนยันข้อมูล

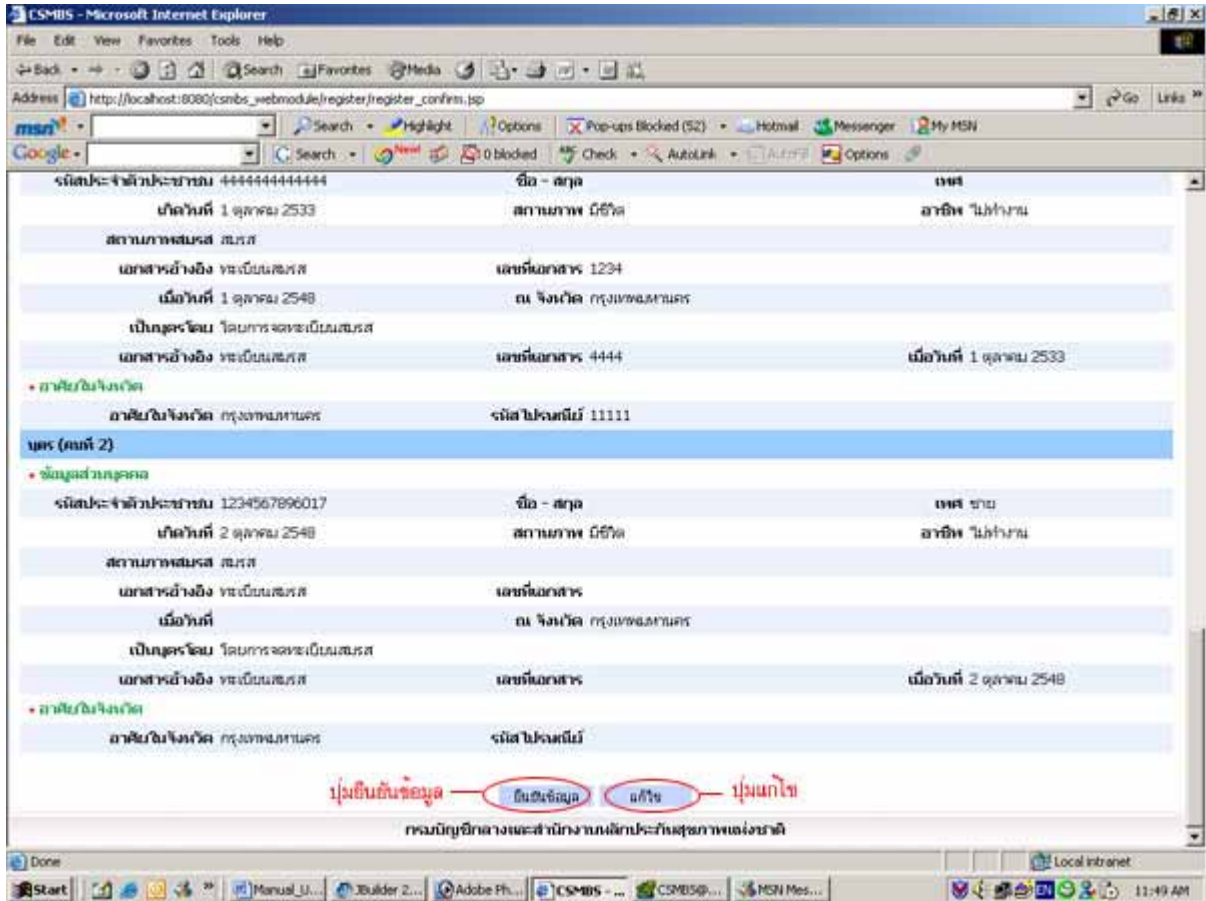

ผลการยืนยันข้อมูล เป็นดังนี้

แสดงคำว่า ยืนยันข้อมูลเสร็จเรียบร้อยแล้ว

รูปที่ 2.44 GUI แสดงหน้าผลการยืนยันข้อมูลเสร็จสมบูรณ์

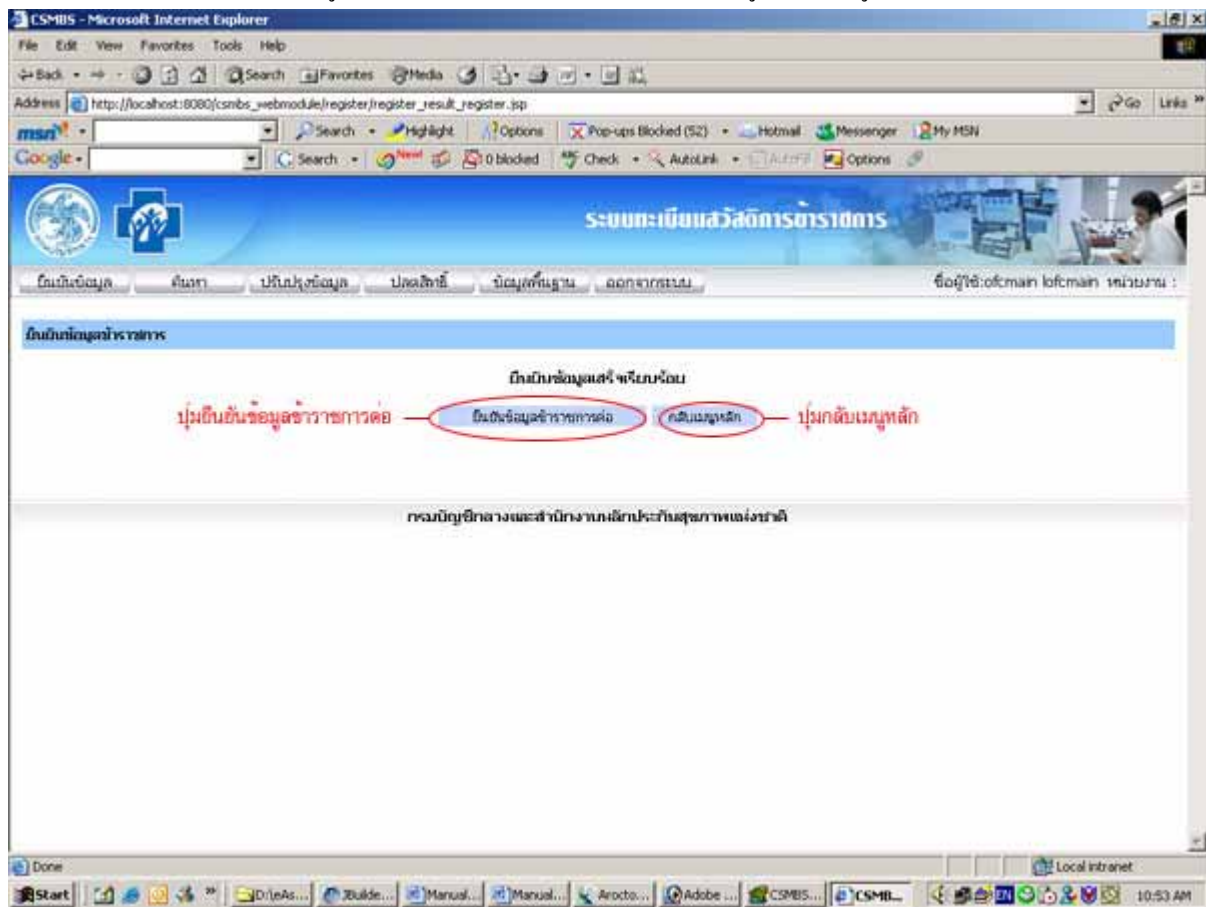

กดปุ่มยืนยันข้อมูลข้าราชการต่อหากต้องการยืนยันข้อมูลข้าราชการต่อ หรือกดปุ่มกลับเมนูหลัก เพื่อกลับไปยังหน้าเมนูหลัก

2.10 ปรับปรุงข้อมูลสิทธิสวัสดิการฯ (Transaction)

2.10.1 เจ้าของสิทธิเสียชีวิต

2.10.1.1 วัตถุประสงค์

เพื่อบันทึกข้อมูลการเสียชีวิตของเจ้าของสิทธิ

2.10.1.2 วิธีการ

เลือกช่องเสียชีวิต ตรงข้อมูลส่วนของเจ้าของสิทธิ

รูปที่ 2.45 GUI แสดงช่องเสียชีวิตของเจ้าของสิทธิ

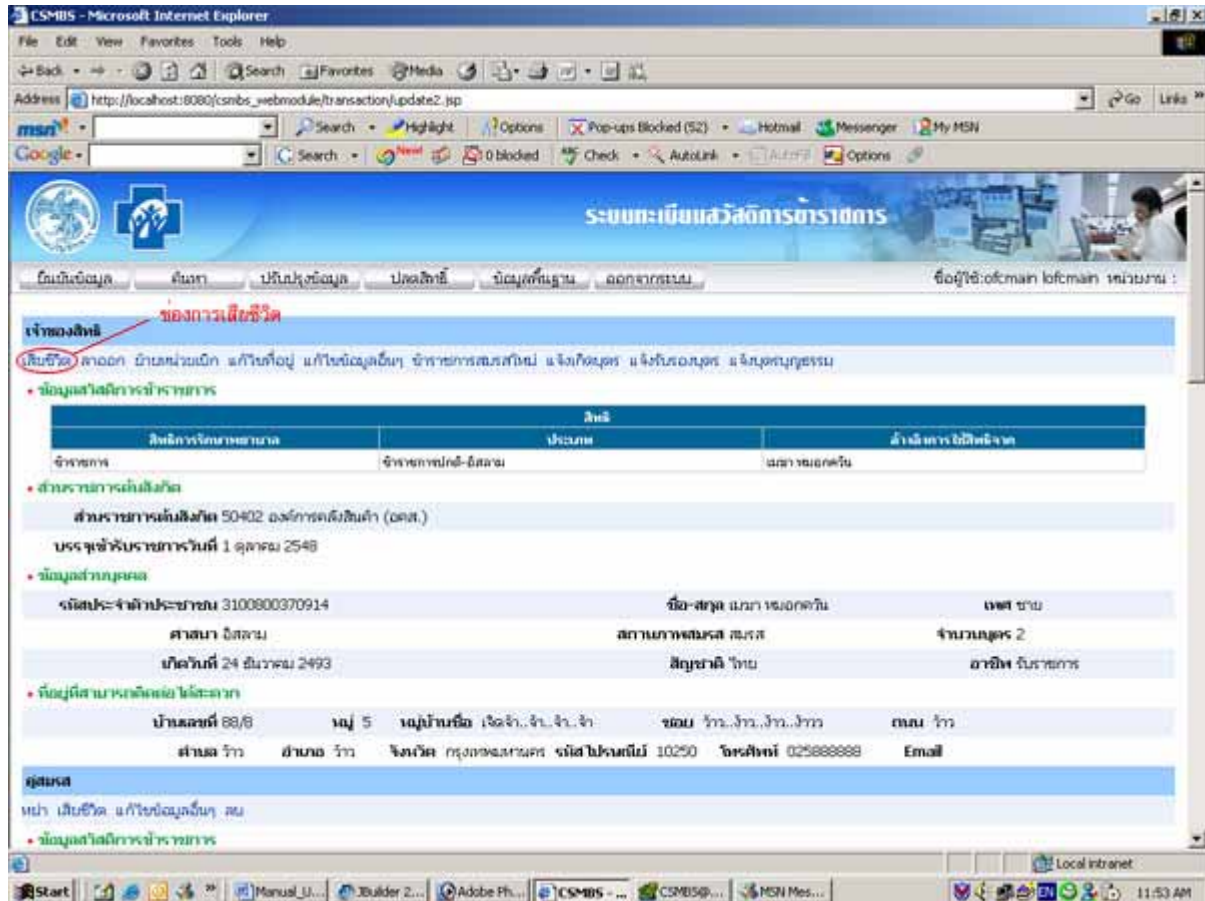

ผลการเลือกเจ้าของสิทธิเสียชีวิต เป็นดังนี้

1. ส่วนของแจ้งการเสียชีวิต

- แจ้งการเสียชีวิต ณ วันที่: แสดงวันที่เสียชีวิต
- เลขที่เอกสาร: แสดงเลขที่เอกสารที่แจ้งการเสียชีวิต

2. ส่วนของเจ้าของสิทธิ

2.1 ส่วนราชการต้นสังกัด

- ส่วนราชการต้นสังกัด: แสดงรหัสและชื่อส่วนราชการต้นสังกัด
- บรรจุเข้ารับราชการวันที่: แสดงวันที่บรรจุเข้ารับราชการ

2.2 ข้อมูลส่วนบุคคล

- รหัสประจำตัวประชาชน: แสดงรหัสประจำตัวประชาชนเจ้าของสิทธิ

- ชื่อ สกุล: แสดงชื่อ สกุลเจ้าของสิทธิ
- เพศ: แสดงเพศ
- ศาสนา: แสดงศาสนา
- สถานภาพสมรส: แสดงสถานภาพสมรส
- จำนวนบุตร: แสดงจำนวนบุตร
- เกิดวันที่: แสดงวันเกิด
- สัญชาติ: แสดงสัญชาติ
- อาชีพ: แสดงอาชีพ

รูปที่ 2.46 GUI แสดงผลการเลือกเสียชีวิตของเจ้าของสิทธิ

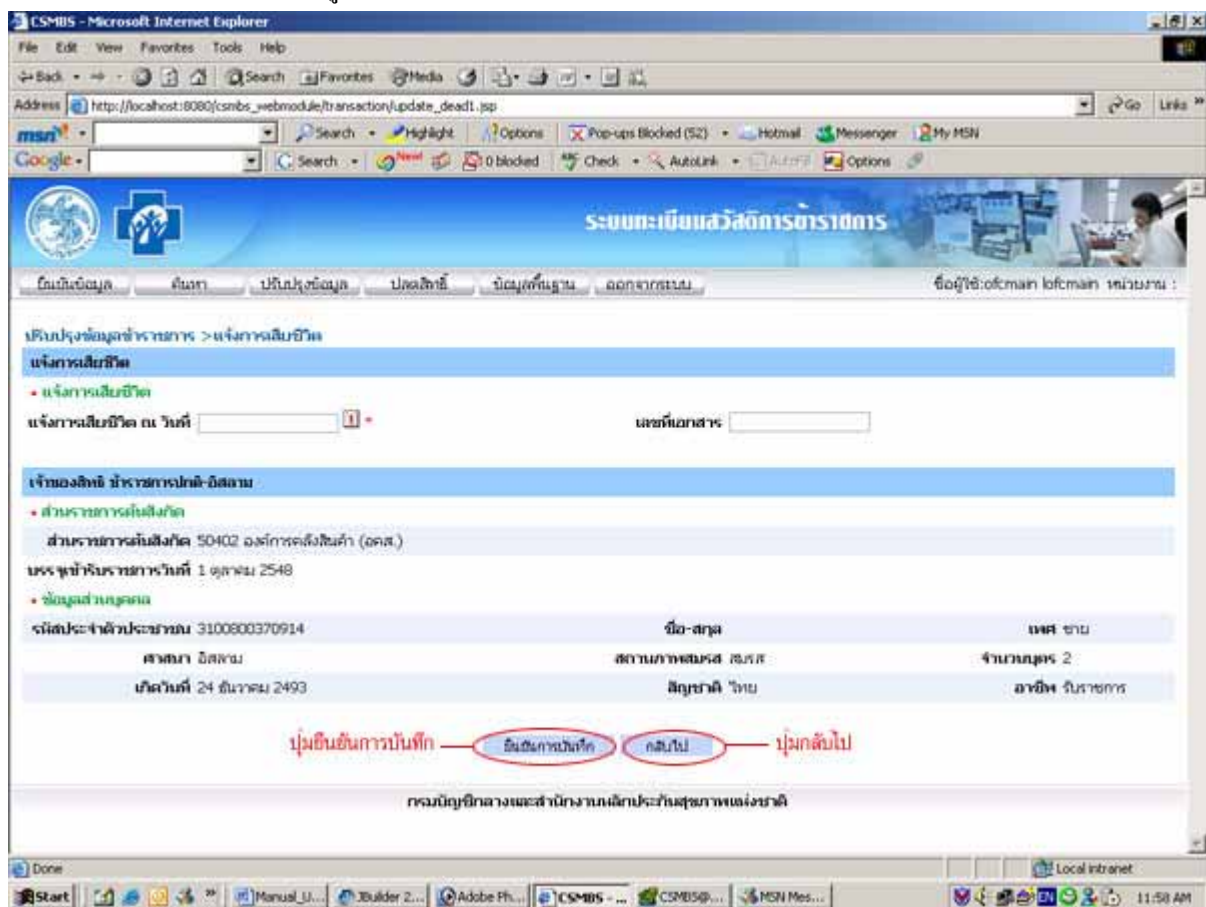

กดปุ่มยืนยันการบันทึก เพื่อทำการบันทึกการแจ้งการเสียชีวิตของเจ้าของสิทธิ หรือกดปุ่มกลับไปเพื่อกลับไปทำกิจกรรมอื่น

ผลการบันทึกการแจ้งการเสียชีวิตเจ้าของสิทธิ

1. ส่วนของแจ้งการเสียชีวิต

- แจ้งการเสียชีวิต ณ วันที่: แสดงวันที่เสียชีวิต
- เลขที่เอกสาร: แสดงเลขที่เอกสารที่แจ้งการเสียชีวิต

2. ส่วนของเจ้าของสิทธิ

2.1 ส่วนราชการต้นสังกัด

- ส่วนราชการต้นสังกัด: แสดงรหัสและชื่อส่วนราชการต้นสังกัด

- บรรจุเข้ารับราชการวันที่: แสดงวันที่บรรจุเข้ารับราชการ

2.2 ข้อมูลส่วนบุคคล

- รหัสประจำตัวประชาชน: แสดงรหัสประจำตัวประชาชนเจ้าของสิทธิ
- ชื่อ สกุล: แสดงชื่อ สกุลเจ้าของสิทธิ
- เพศ: แสดงเพศ
- ศาสนา: แสดงศาสนา
- สถานภาพสมรส: แสดงสถานภาพสมรส
- จำนวนบุตร: แสดงจำนวนบุตร
- เกิดวันที่: แสดงวันเกิด
- สัญชาติ: แสดงสัญชาติ
- อาชีพ: แสดงอาชีพ

รูปที่ 2.47 GUI แสดงหน้าการบันทึกการแจ้งการเสียชีวิตเจ้าของสิทธิ

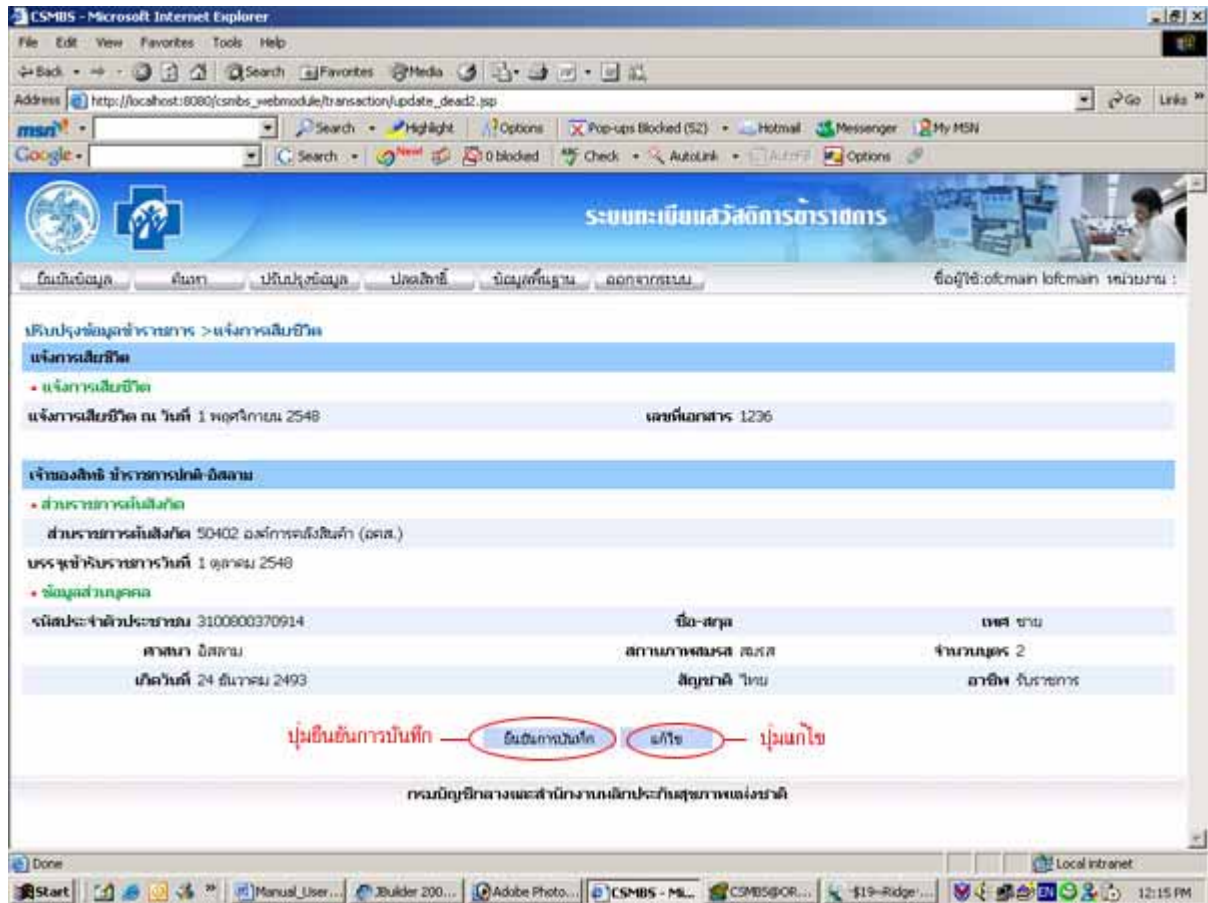

กดปุ่มยืนยันการบันทึก เพื่อทำการยืนยันการบันทึกการแจ้งการเสียชีวิต หรือกดปุ่มแก้ไขหากต้องการแก้ไขการแจ้งการเสียชีวิต

2.10.2 เจ้าของสิทธิลาออก

2.10.2.1 วัตถุประสงค์

เพื่อบันทึกการลาออกของเจ้าของสิทธิ

2.10.2.2 วิธีการ

เลือกช่องลาออก ตรงข้อมูลส่วนของเจ้าของสิทธิ

รูปที่ 2.48 GUI แสดงช่องเจ้าของสิทธิลาออก

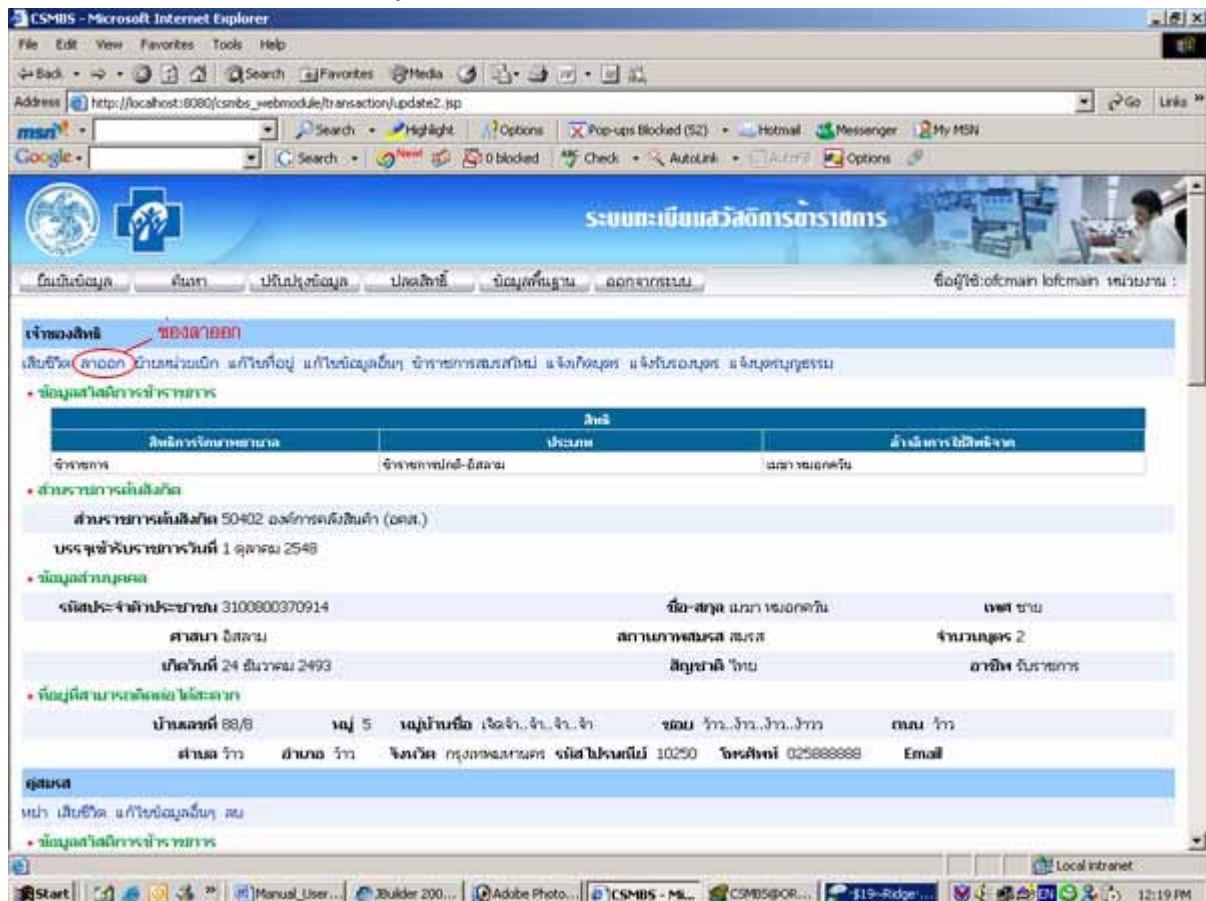

ผลการเลือกการลาออก เป็นดังนี้

1. ส่วนของแจ้งการลาออก

- ประเภทการลาออก: แสดงประเภทการลาออก
- มีผล ณ วันที่: แสดงวันที่มีผลของการแจ้งการลาออก
- เลขที่เอกสาร: แสดงเลขที่เอกสารที่ใช้ในการลาออก
- สวัสดิการ: แสดงสวัสดิการ

2. ส่วนของเจ้าของสิทธิ

2.1 ส่วนราชการต้นสังกัด

- ส่วนราชการต้นสังกัด: แสดงรหัสและชื่อส่วนราชการต้นสังกัด
- บรรจุเข้ารับราชการวันที่: แสดงวันที่บรรจุเข้ารับราชการ

2.2 ข้อมูลส่วนบุคคล

- รหัสประจำตัวประชาชน: แสดงรหัสประจำตัวประชาชนเจ้าของสิทธิ
- ชื่อ สกุล: แสดงชื่อ สกุลเจ้าของสิทธิ
- เพศ: แสดงเพศ
- ศาสนา: แสดงศาสนา
- สถานภาพสมรส: แสดงสถานภาพสมรส
- จำนวนบุตร: แสดงจำนวนบุตร
- เกิดวันที่: แสดงวันเกิด
- สัญชาติ: แสดงสัญชาติ
- อาชีพ: แสดงอาชีพ

รูปที่ 2.49 GUI แสดงการเลือกเจ้าของสิทธิลาออก

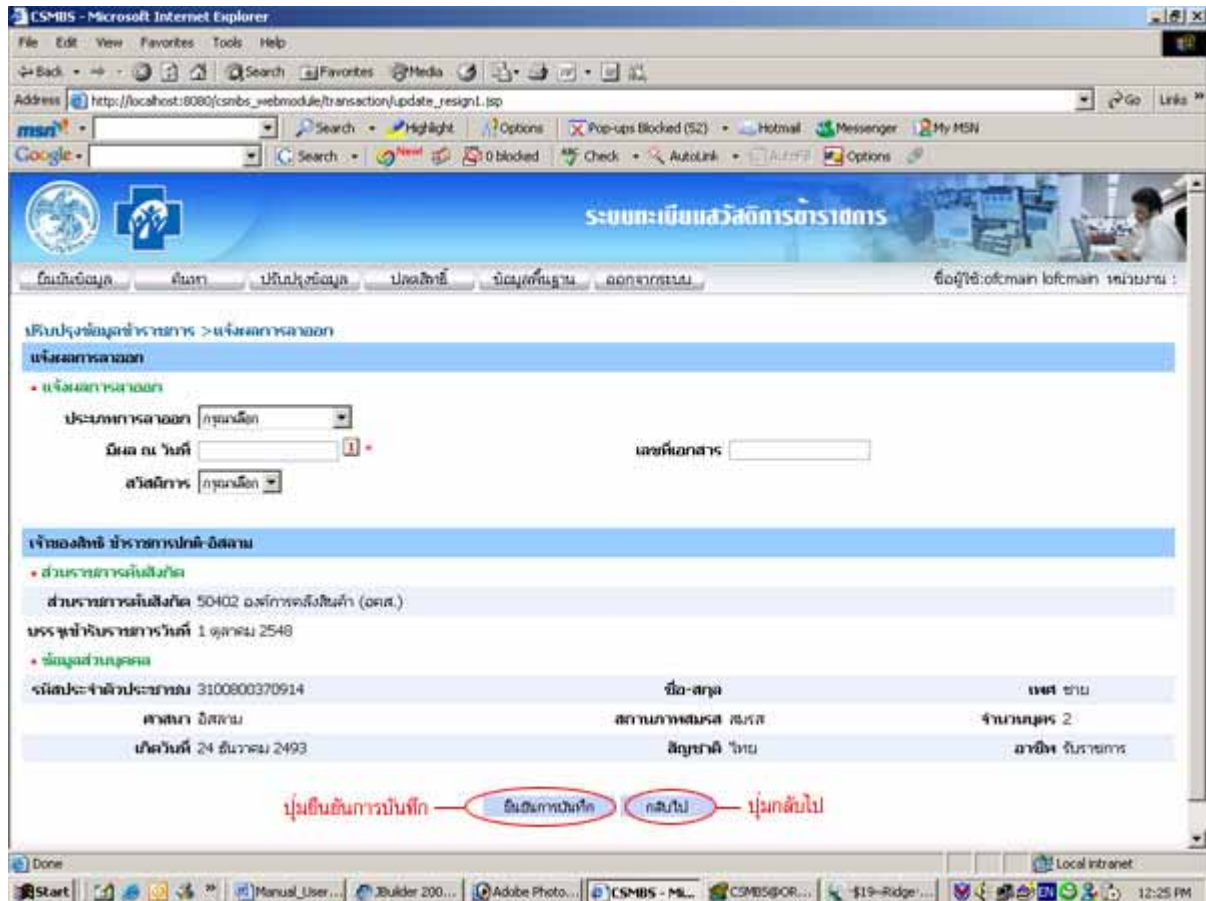

กดปุ่มยืนยันการบันทึกเพื่อทำการบันทึกการแจ้งผลการลาออก หรือกดปุ่มกลับไปเพื่อกลับไปทำกิจกรรมอื่น ผลการบันทึกการแจ้งผลการลาออก เป็นดังนี้

1. ส่วนของแจ้งการลาออก

- ประเภทการลาออก: แสดงประเภทการลาออก
- มีผล ณ วันที่: แสดงวันที่มีผลของการแจ้งการลาออก
- เลขที่เอกสาร: แสดงเลขที่เอกสารที่ใช้ในการลาออก

- สวัสดิการ: แสดงสวัสดิการ

2. ส่วนของเจ้าของสิทธิ

2.1 ส่วนราชการต้นสังกัด

- ส่วนราชการต้นสังกัด: แสดงรหัสและชื่อส่วนราชการต้นสังกัด
- บรรจุเข้ารับราชการวันที่: แสดงวันที่บรรจุเข้ารับราชการ

2.2 ข้อมูลส่วนบุคคล

- รหัสประจำตัวประชาชน: แสดงรหัสประจำตัวประชาชนเจ้าของสิทธิ
- ชื่อ สกุล: แสดงชื่อ สกุลเจ้าของสิทธิ
- เพศ: แสดงเพศ
- ศาสนา: แสดงศาสนา
- สถานภาพสมรส: แสดงสถานภาพสมรส
- จำนวนบุตร: แสดงจำนวนบุตร
- เกิดวันที่: แสดงวันเกิด
- สัญชาติ: แสดงสัญชาติ
- อาชีพ: แสดงอาชีพ

รูปที่ 2.50 GUI แสดงผลการบันทึกการแจ้งผลการลาออก

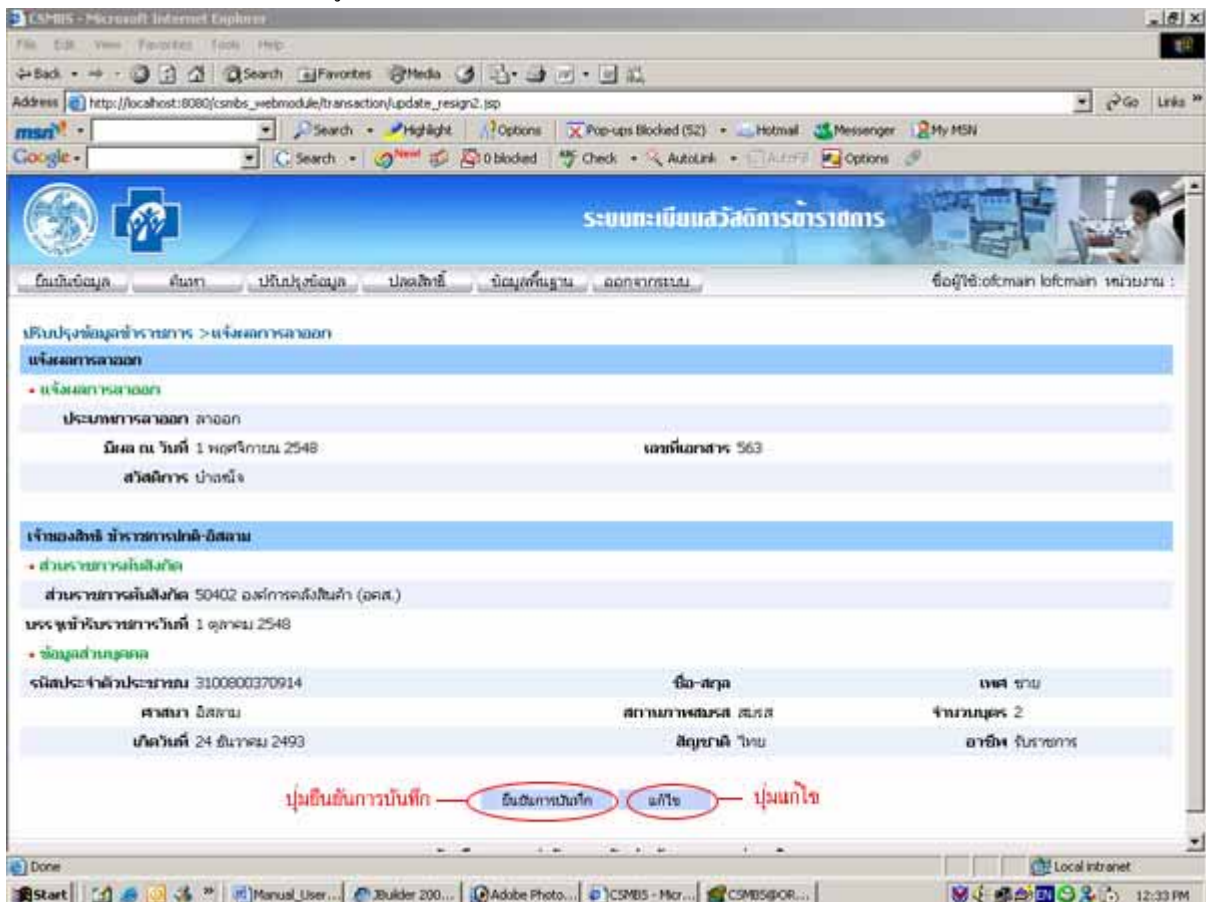

กดปุ่มยืนยันการบันทึกเพื่อยืนยันการบันทึกการแจ้งผลการลาออก หรือกดปุ่มแก้ไขหากต้องการกลับไปแก้ไขการแจ้งผลการลาออก

2.10.3 บิดารับรองบุตรผู้เป็นเจ้าของสิทธิ

2.10.3.1 วัตถุประสงค์

เพื่อบันทึก บิดารับรองบุตรผู้เป็นเจ้าของสิทธิ

2.10.3.2 วิธีการ

เลือกช่องบิดารับรองบุตรผู้เป็นเจ้าของสิทธิ ตรงส่วนข้อมูลของเจ้าของสิทธิ

รูปที่ 2.51 GUI แสดงช่องบิดารับรองบุตรผู้เป็นเจ้าของสิทธิ

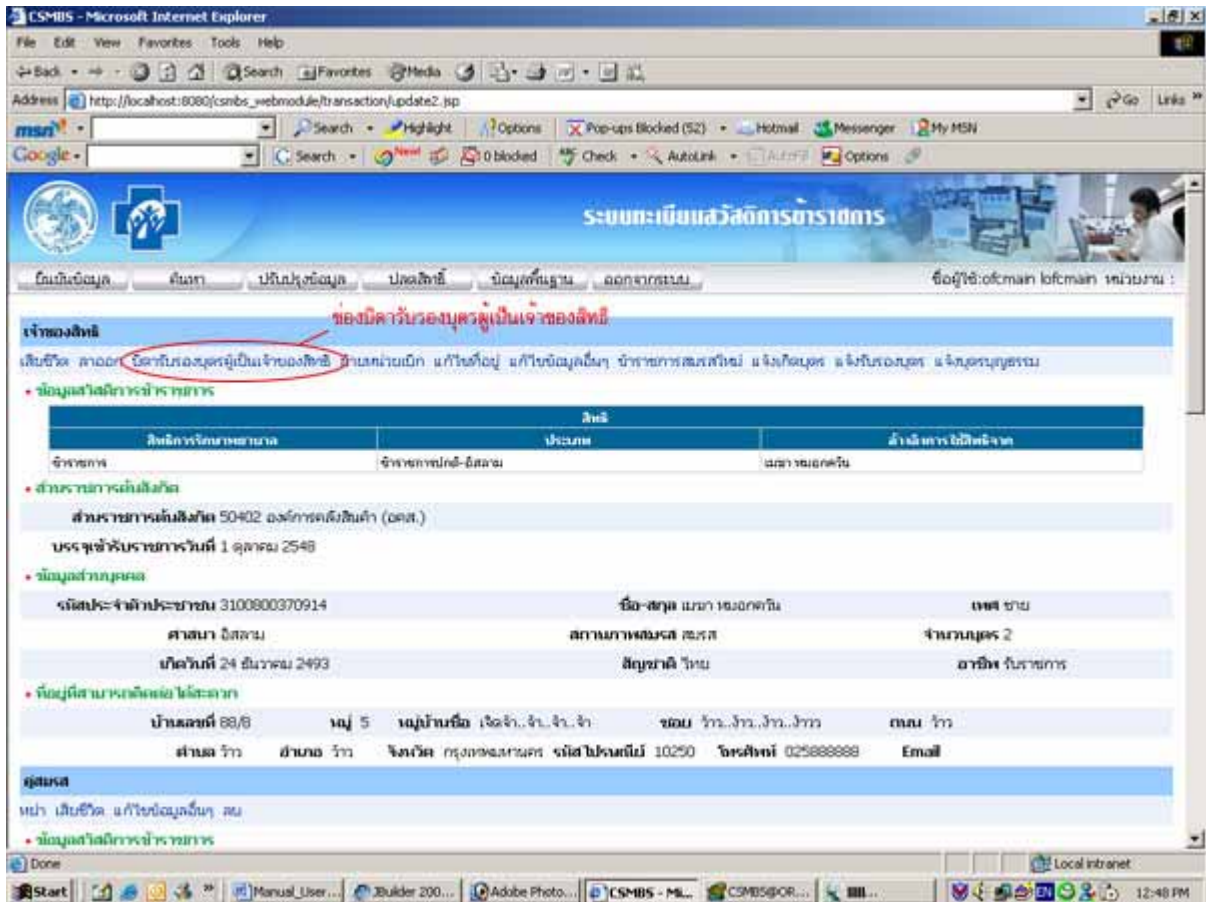

จากนั้นจะแสดงหน้าค้นหาบุคคลที่ต้องการเพิ่ม โดยแบ่งการค้นหาออกเป็น ค้นหาตามรหัสประจำตัวประชาชนกับ ค้นหาตามชื่อและนามสกุล กดปุ่มค้นหาจากฐานข้อมูลกลางเพื่อทำการค้นหา หรือกดปุ่มกลับไปแก้ไขข้อมูลเจ้าของสิทธิ กรณีที่ต้องการกลับไปแก้ไขข้อมูลของเจ้าของสิทธินั้น

รูปที่ 2.52 GUI แสดงหน้าการค้นหาบิดาที่แจ้งบิดารับรองบุตรผู้เป็นเจ้าของสิทธิ

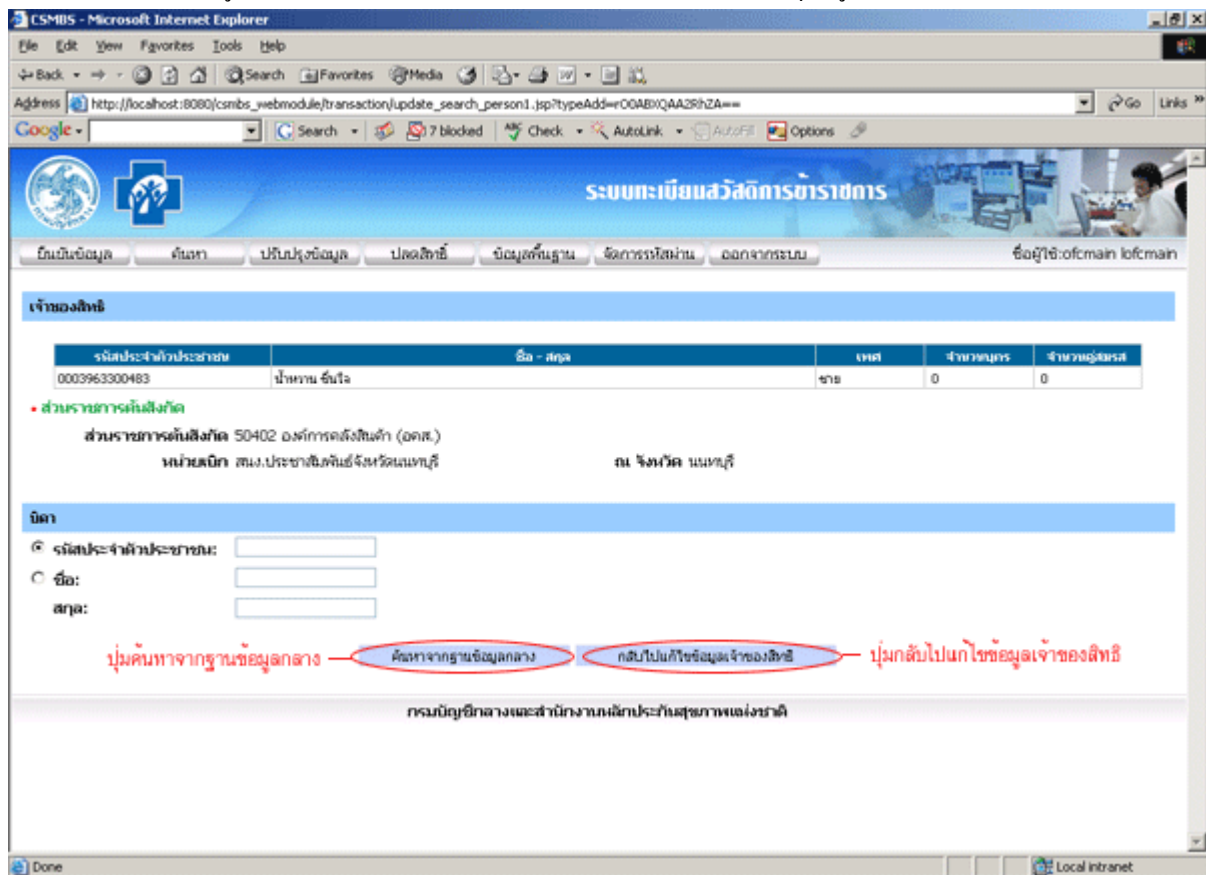

ผลการค้นหาบิดาที่แจ้งบิดารับรองบุตรผู้เป็นเจ้าของสิทธิ เป็นดังนี้

1. ส่วนของเจ้าของสิทธิ

1.1 ข้อมูลส่วนบุคคล

- รหัสประจำตัวประชาชน: แสดงรหัสประจำตัวประชาชนเจ้าของสิทธิ
- ชื่อ สกุล: แสดงชื่อ สกุล เจ้าของสิทธิ
- เพศ: แสดงเพศ
- จำนวนบุตร: แสดงจำนวนบุตร
- จำนวนคู่สมรส: แสดงจำนวนคู่สมรส

1.2 ส่วนราชการต้นสังกัด

- ส่วนราชการต้นสังกัด: แสดงรหัสและชื่อส่วนราชการต้นสังกัด
- หน่วยเบิก: แสดงชื่อหน่วยเบิก
- จังหวัด: แสดงจังหวัดราชการต้นสังกัด

2. ส่วนของบิดา

- รหัสประจำตัวประชาชน: แสดงรหัสประจำตัวประชาชน
- ชื่อ สกุล: แสดงชื่อ สกุล
- เพศ: แสดงเพศ
- เดือนปีเกิด: แสดงวันเกิด

- สถานภาพ: แสดงสถานภาพการมีชีวิตรอยู่

ทำการเลือกบิดาที่ต้องการเพิ่ม และกดปุ่มเลือก หากต้องการค้นหาใหม่ให้กดปุ่มค้นหาใหม่ หรือกดปุ่มกลับไปแก้ไขข้อมูลเจ้าของสิทธิในกรณีต้องการกลับไปแก้ไขข้อมูลของเจ้าของสิทธิ

รูปที่ 2.53 GUI แสดงหน้าผลการค้นหาบิดาที่แจ้งบิดารับรองบุตรผู้เป็นเจ้าของสิทธิ

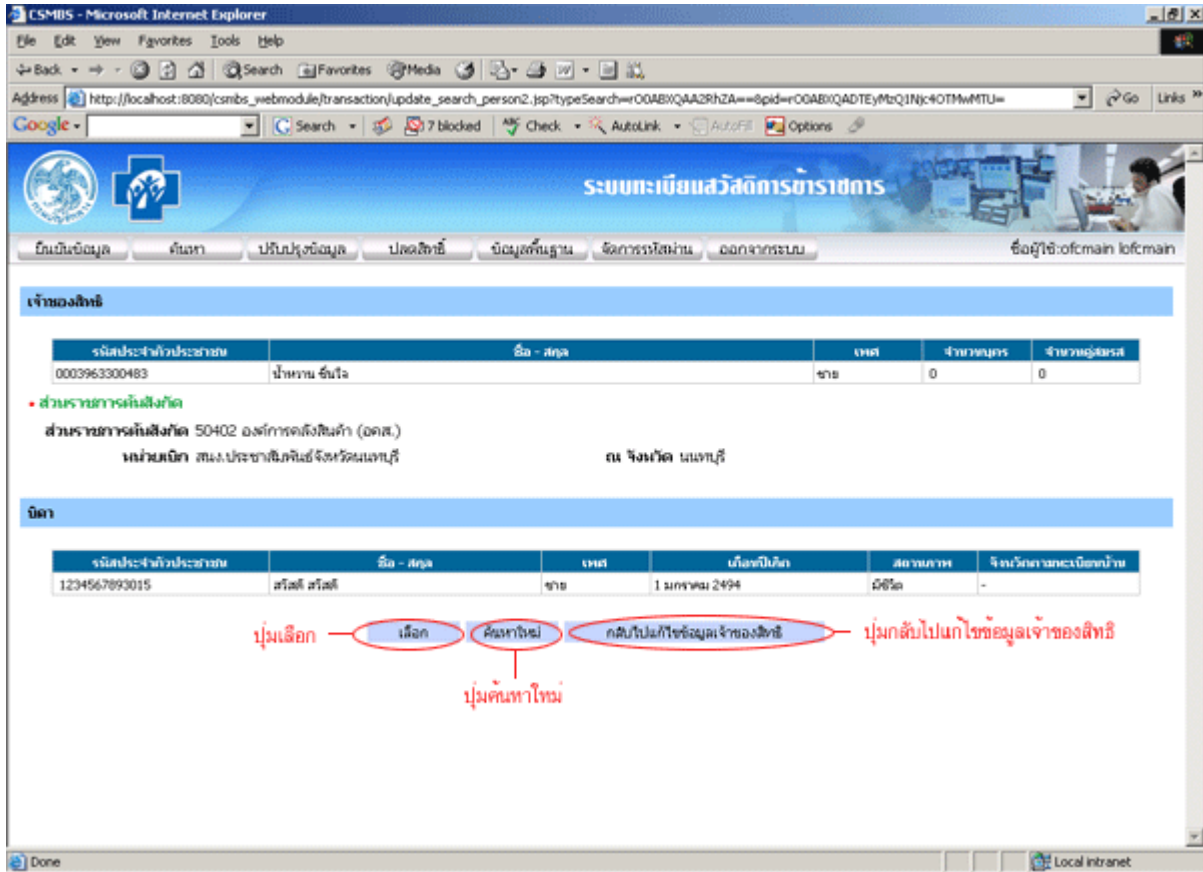

ผลการเลือกบิดาที่แจ้งบิดารับรองบุตรผู้เป็นเจ้าของสิทธิ เป็นดังนี้

1. ส่วนของแจ้งบิดารับรอง

1.1 แจ้งบิดารับรอง

- ณ วันที่: แสดงวันที่แจ้งบิดารับรอง
- เลขที่เอกสาร: แสดงเลขที่เอกสารที่ใช้ในแจ้งบิดารับรอง

1.2 ข้อมูลส่วนบุคคล

- รหัสประจำตัวประชาชน: แสดงรหัสประจำตัวประชาชนบิดา
- ชื่อ: แสดงชื่อของบิดา
- สกุล: แสดงสกุลของบิดา
- เกิดวันที่: แสดงวันเกิดของบิดา
- อายุ: แสดงอายุของบิดา
- สถานภาพ: แสดงสถานภาพการมีชีวิตรของบิดา
- ศาสนา: แสดงศาสนา

- อาชีพ: แสดงอาชีพ
- เป็นบิดาโดย: แสดงประเภทของบิดา

2. ส่วนของเจ้าของสิทธิ

2.1 ส่วนราชการต้นสังกัด

- ส่วนราชการต้นสังกัด: แสดงรหัสและชื่อส่วนราชการต้นสังกัด
- บรรจุเข้ารับราชการวันที่: แสดงวันที่บรรจุเข้ารับราชการ

2.2 ข้อมูลส่วนบุคคล

- รหัสประจำตัวประชาชน: แสดงรหัสประจำตัวประชาชนเจ้าของสิทธิ
- ชื่อ สกุล: แสดงชื่อ สกุลเจ้าของสิทธิ
- เพศ: แสดงเพศ
- ศาสนา: แสดงศาสนา
- สถานภาพสมรส: แสดงสถานภาพสมรส
- จำนวนบุตร: แสดงจำนวนบุตร
- เกิดวันที่: แสดงวันเกิด
- สัญชาติ: แสดงสัญชาติ
- อาชีพ: แสดงอาชีพ

รูปที่ 2.54 GUI แสดงการเลือกการแจ้งบิดารับรองบุตรผู้เป็นเจ้าของสิทธิ

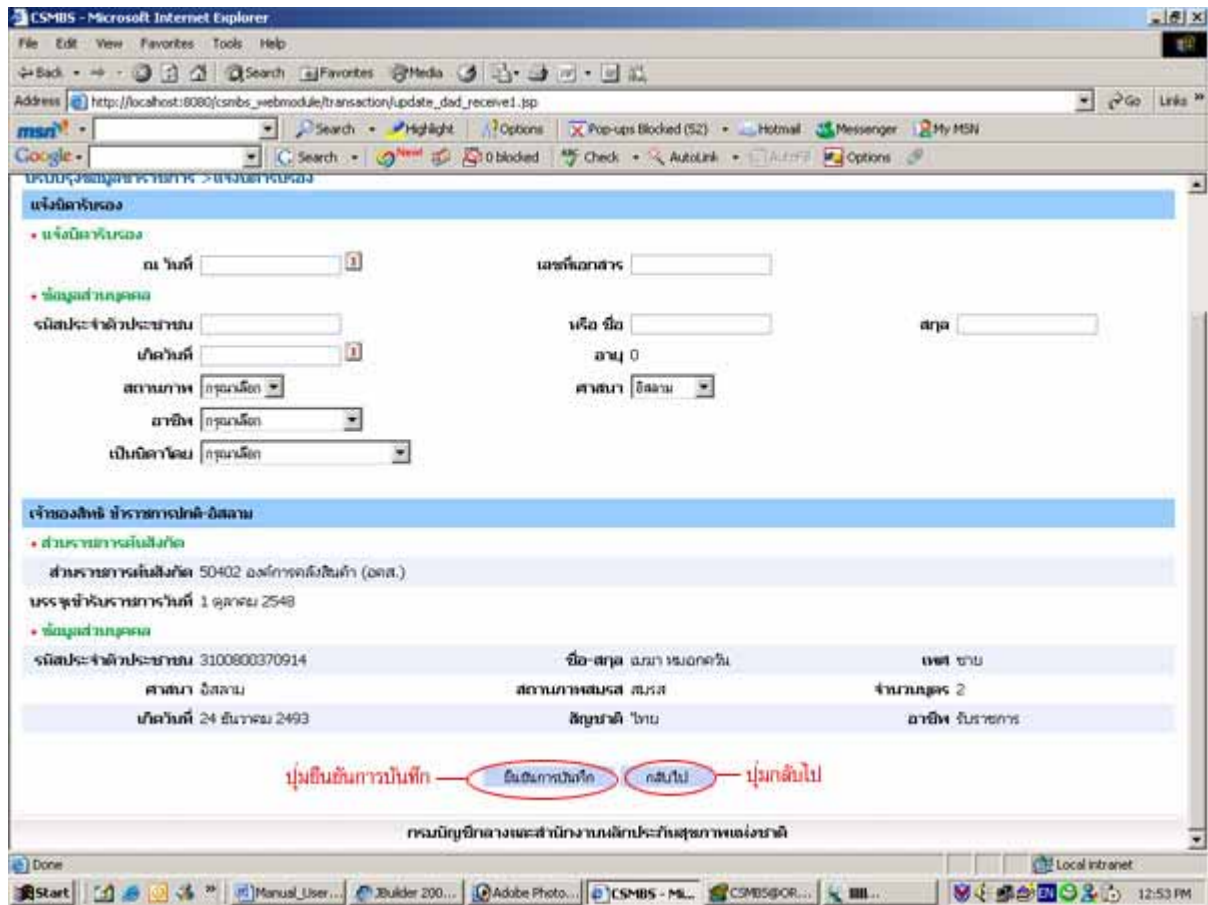

กดปุ่มยืนยันการบันทึกเพื่อบันทึกการแจ้งบิดารับรอง หรือกดปุ่มกลับไปเพื่อกลับไปทำกิจกรรมอื่น

ผลการบันทึกการแจ้งบิดารับรองบุตรผู้เป็นเจ้าของสิทธิ เป็นดังนี้

1. ส่วนของแจ้งบิดารับรอง

1.1 แจ้งบิดารับรอง

- ณ วันที่: แสดงวันที่แจ้งบิดารับรอง
- เลขที่เอกสาร: แสดงเลขที่เอกสารที่ใช้ในแจ้งบิดารับรอง

1.2 ข้อมูลส่วนบุคคล

- รหัสประจำตัวประชาชน: แสดงรหัสประจำตัวประชาชนบิดา
- ชื่อ: แสดงชื่อของบิดา
- สกุล: แสดงสกุลของบิดา
- เกิดวันที่: แสดงวันเกิดของบิดา
- อายุ: แสดงอายุของบิดา
- สถานภาพ: แสดงสถานภาพการมีชีวิตของบิดา
- ศาสนา: แสดงศาสนา
- อาชีพ: แสดงอาชีพ
- เป็นบิดาโดย: แสดงประเภทของบิดา

2. ส่วนของเจ้าของสิทธิ

2.1 ส่วนราชการต้นสังกัด

- ส่วนราชการต้นสังกัด: แสดงรหัสและชื่อส่วนราชการต้นสังกัด
- บรรจุเข้ารับราชการวันที่: แสดงวันที่บรรจุเข้ารับราชการ

2.2 ข้อมูลส่วนบุคคล

- รหัสประจำตัวประชาชน: แสดงรหัสประจำตัวประชาชนเจ้าของสิทธิ
- ชื่อ สกุล: แสดงชื่อ สกุลเจ้าของสิทธิ
- เพศ: แสดงเพศ
- ศาสนา: แสดงศาสนา
- สถานภาพสมรส: แสดงสถานภาพสมรส
- จำนวนบุตร: แสดงจำนวนบุตร
- เกิดวันที่: แสดงวันเกิด
- สัญชาติ: แสดงสัญชาติ
- อาชีพ: แสดงอาชีพ

รูปที่ 2.55 GUI แสดงการบันทึกการแจ้งบิดารับรองบุตรผู้เป็นเจ้าของสิทธิ

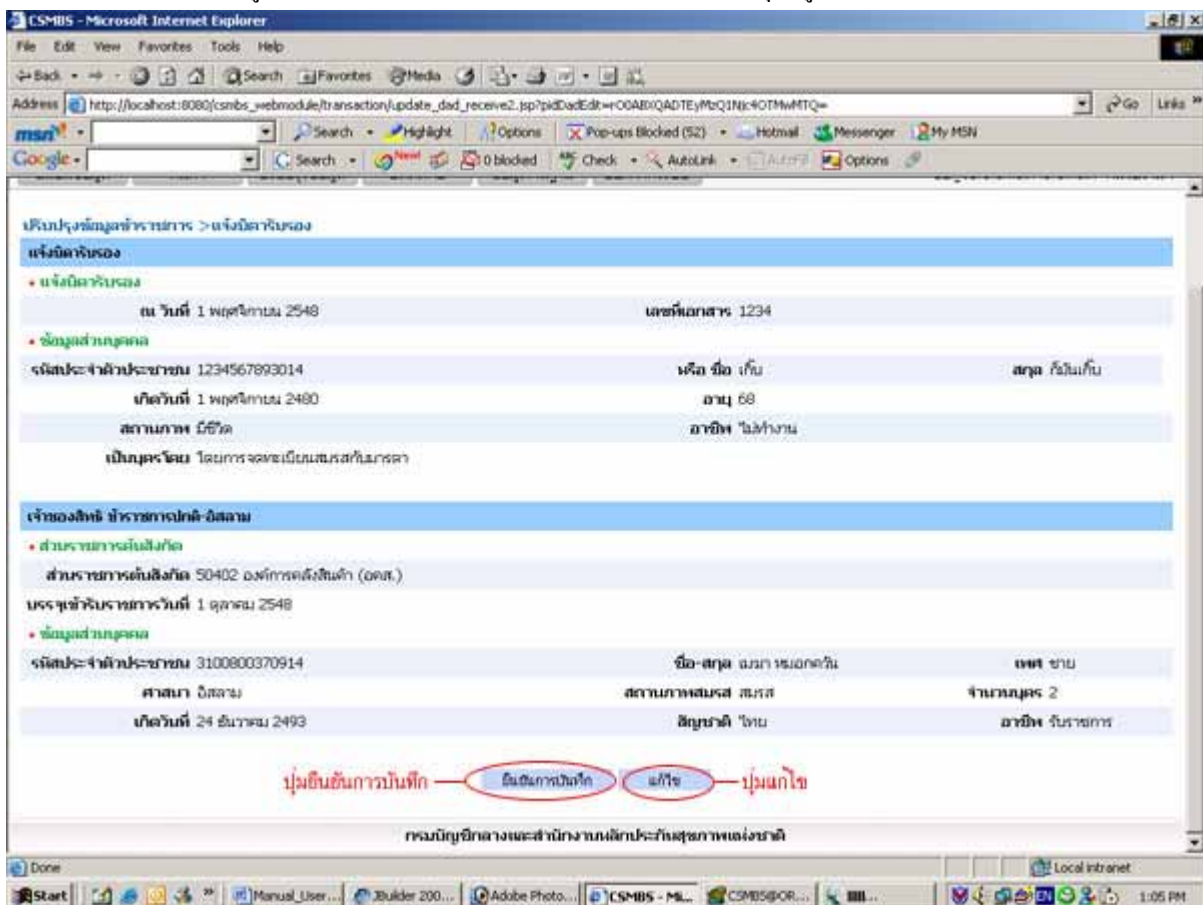

กดปุ่มยืนยันการบันทึกเพื่อยืนยันการบันทึกการแจ้งบิดารับรองบุตรผู้เป็นเจ้าของสิทธิ หรือกดปุ่มแก้ไขหากต้องการกลับไปแก้ไขการแจ้งบิดารับรองบุตรผู้เป็นเจ้าของสิทธิ

2.10.4 แจ็งมีบิดา

2.10.4.1 วัตถุประสงค์

เพื่อบันทึก การแจ็งมีบิดา

2.10.4.2 วิธีการ

เลือกช่องแจ็งมีบิดา ตรงส่วนข้อมูลของเจ้าของสิทธิ

รูปที่ 2.56 GUI แสดงช่องแจ็งมีบิดา

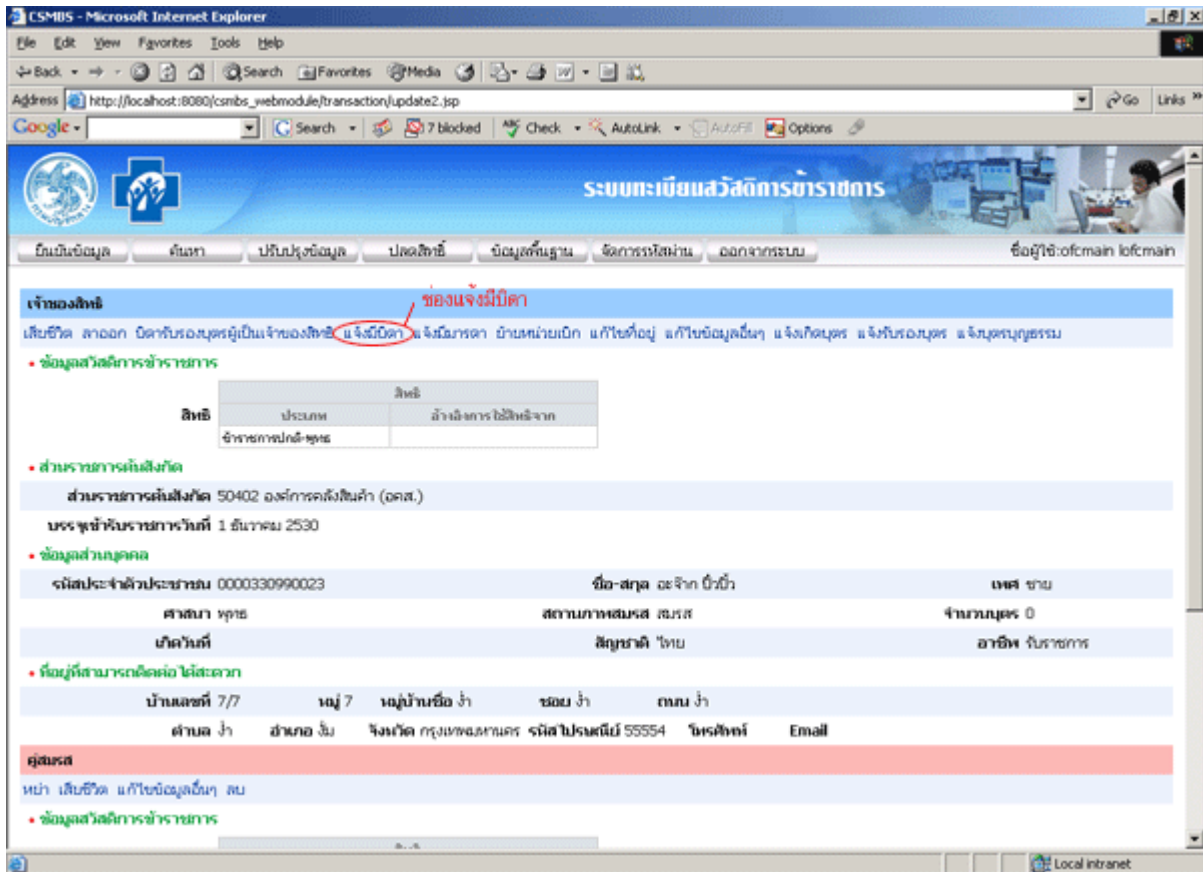

จากนั้นจะแสดงหน้าค้นหาบุคคลที่ต้องการเพิ่ม โดยแบ่งการค้นหาออกเป็น ค้นหาตามรหัสประจำตัวประชาชนกับ ค้นหาตามชื่อและนามสกุล กดปุ่มค้นหาจากฐานข้อมูลกลางเพื่อทำการค้นหา หรือกดปุ่มกลับไปแก้ไขข้อมูลเจ้าของสิทธิ กรณีที่ต้องการกลับไปแก้ไขข้อมูลของเจ้าของสิทธินั้น

รูปที่ 2.57 GUI แสดงหน้าการค้นหาบิดาที่แจ้งมีบิดา

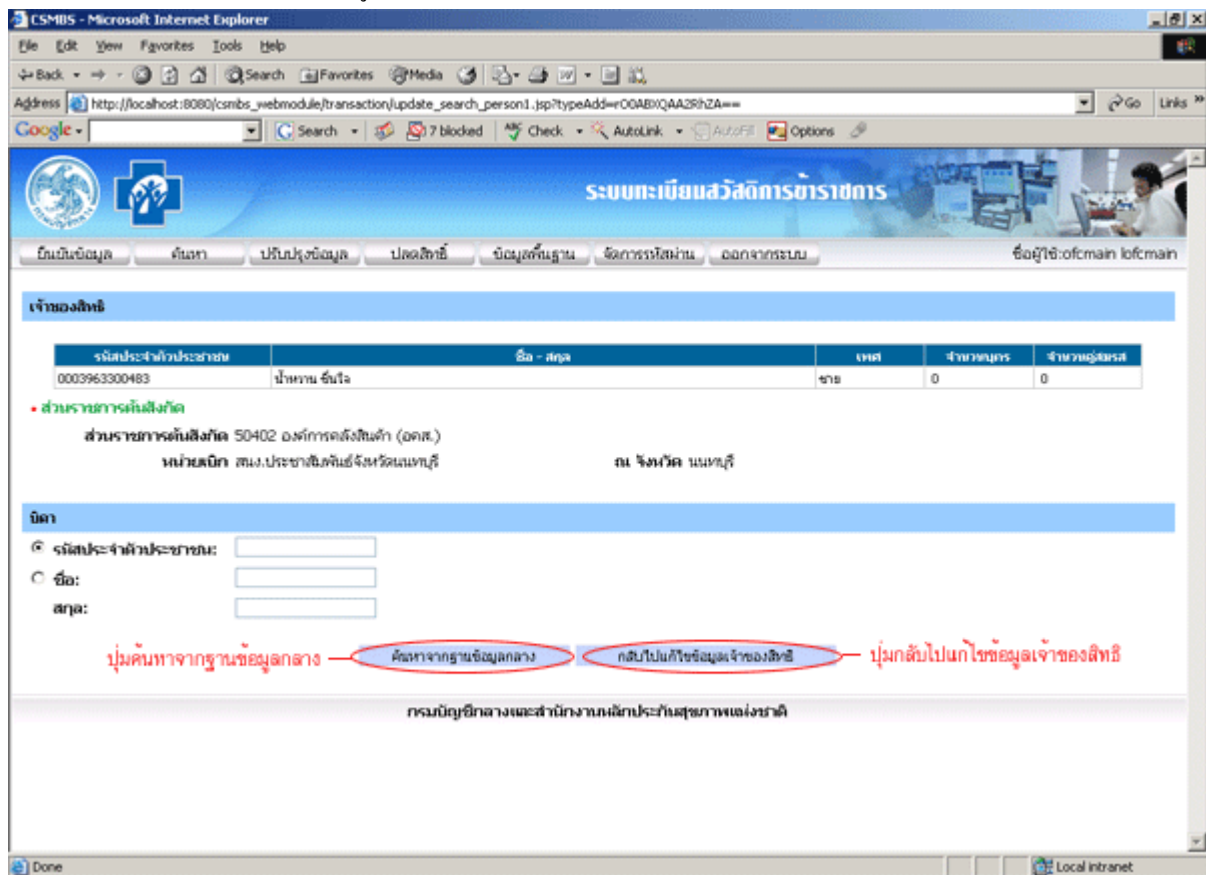

ผลการค้นหาบิดาที่แจ้งมีบิดา เป็นดังนี้

1. ส่วนของเจ้าของสิทธิ

1.1 ข้อมูลส่วนบุคคล

- รหัสประจำตัวประชาชน: แสดงรหัสประจำตัวประชาชนเจ้าของสิทธิ
- ชื่อ สกุล: แสดงชื่อ สกุล เจ้าของสิทธิ
- เพศ: แสดงเพศ
- จำนวนบุตร: แสดงจำนวนบุตร
- จำนวนคู่สมรส: แสดงจำนวนคู่สมรส

1.2 ส่วนราชการต้นสังกัด

- ส่วนราชการต้นสังกัด: แสดงรหัสและชื่อส่วนราชการต้นสังกัด
- หน่วยเบิก: แสดงชื่อหน่วยเบิก
- จังหวัด: แสดงจังหวัดราชการต้นสังกัด

2. ส่วนของบิดา

- รหัสประจำตัวประชาชน: แสดงรหัสประจำตัวประชาชน
- ชื่อ สกุล: แสดงชื่อ สกุล
- เพศ: แสดงเพศ
- เดือนปีเกิด: แสดงวันเกิด

- สถานภาพ: แสดงสถานภาพการมีชีวิตรอยู่
 ทำการเลือกบิดาที่ต้องการเพิ่ม และกดปุ่มเลือก หากต้องการค้นหาใหม่ให้กดปุ่มค้นหาใหม่ หรือกดปุ่มกลับไปแก้ไขข้อมูลเจ้าของสิทธิในกรณีที่ต้องการกลับไปแก้ไขข้อมูลของเจ้าของสิทธิ

รูปที่ 2.58 GUI แสดงหน้าผลการค้นหาบิดาที่แจ้งมีบิดา

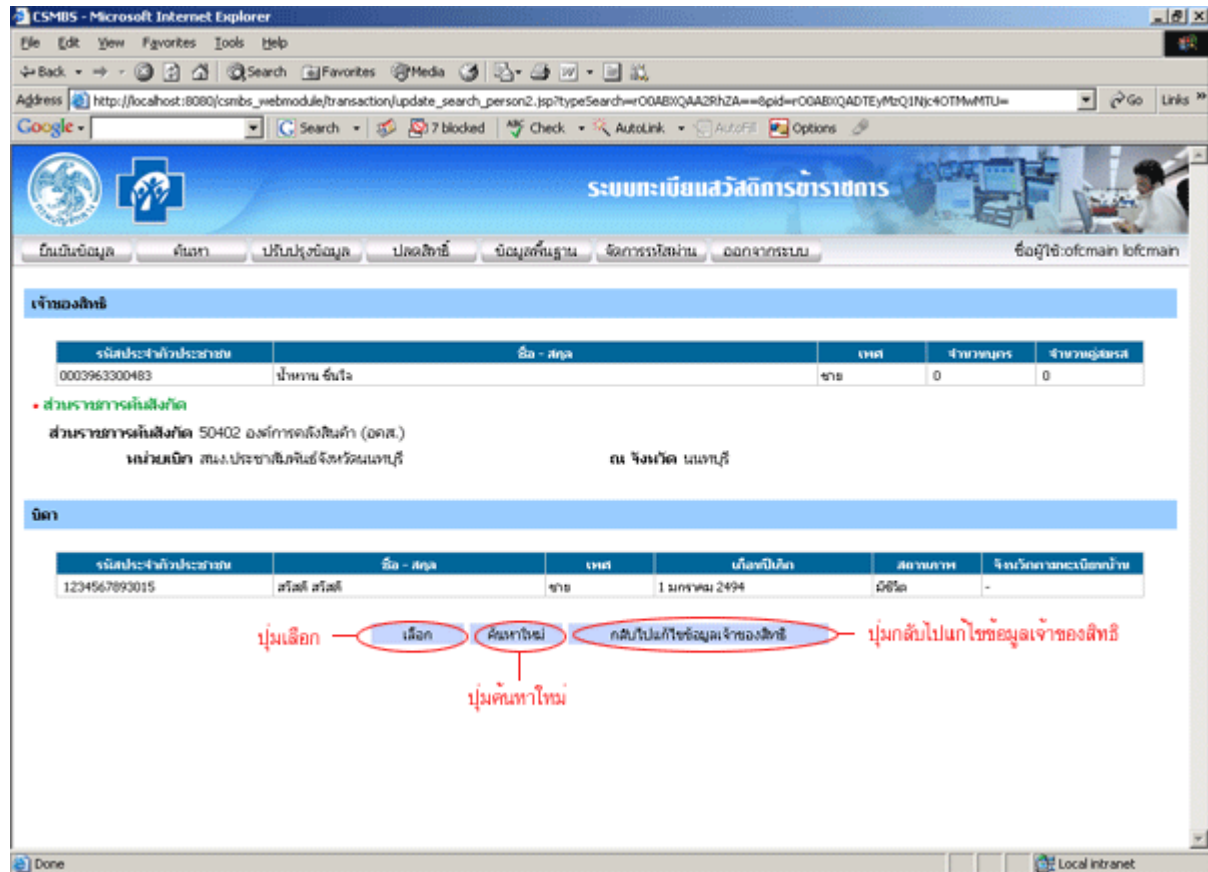

ผลการเลือกบิดาที่แจ้งมีบิดา เป็นดังนี้

1. ส่วนของแจ้งมีบิดา

1.1 แจ้งมีบิดา

- ณ วันที่: แสดงวันที่แจ้งมีบิดา
- เลขที่เอกสาร: แสดงเลขที่เอกสารที่ใช้ในแจ้งมีบิดา

1.2 ข้อมูลส่วนบุคคล

- รหัสประจำตัวประชาชน: แสดงรหัสประจำตัวประชาชนบิดา
- ชื่อ: แสดงชื่อของบิดา
- สกุล: แสดงสกุลของบิดา
- เกิดวันที่: แสดงวันเกิดของบิดา
- อายุ: แสดงอายุของบิดา
- สถานภาพ: แสดงสถานภาพการมีชีวิตรของบิดา
- ศาสนา: แสดงศาสนา

- อาชีพ: แสดงอาชีพ
- เป็นบิดาโดย: แสดงประเภทของบิดา

2. ส่วนของเจ้าของสิทธิ

2.1 ส่วนราชการต้นสังกัด

- ส่วนราชการต้นสังกัด: แสดงรหัสและชื่อส่วนราชการต้นสังกัด
- บรรจุเข้ารับราชการวันที่: แสดงวันที่บรรจุเข้ารับราชการ

2.2 ข้อมูลส่วนบุคคล

- รหัสประจำตัวประชาชน: แสดงรหัสประจำตัวประชาชนเจ้าของสิทธิ
- ชื่อ สกุล: แสดงชื่อ สกุลเจ้าของสิทธิ
- เพศ: แสดงเพศ
- ศาสนา: แสดงศาสนา
- สถานภาพสมรส: แสดงสถานภาพสมรส
- จำนวนบุตร: แสดงจำนวนบุตร
- เกิดวันที่: แสดงวันเกิด
- สัญชาติ: แสดงสัญชาติ
- อาชีพ: แสดงอาชีพ

รูปที่ 2.59 GUI แสดงการเลือกการแจ้งมีบิดา

ปรับปรุงข้อมูลข้าราชการ > แจ้งมีบิดา

แจ้งมีบิดา

- แจ้งมีบิดา
 - ณ วันที่
 - เลขที่เอกสาร
- ข้อมูลส่วนบุคคล
 - รหัสประจำตัวประชาชน 1234567893013
 - ชื่อ
 - สกุล
 - เกิดวันที่ 03/02/2465
 - อายุ 83
 - สถานภาพ
 - ศาสนา
 - อาชีพ
 - เป็นบิดาโดย

เจ้าของสิทธิ ยาราชการปกติ-ทหาร

- ส่วนราชการต้นสังกัด
 - ส่วนราชการต้นสังกัด 50402 องค์การคลังสินค้า (อสส.)
- บรรจุเข้ารับราชการวันที่ 1 ธันวาคม 2530
- ข้อมูลส่วนบุคคล

รหัสประจำตัวประชาชน 0000330990023	ชื่อ-สกุล ละเอียด ปิ่นแก้ว	เพศ ชาย
ศาสนา พุทธ	สถานภาพสมรส สมรส	จำนวนบุตร 0
เกิดวันที่	สัญชาติ ไทย	อาชีพ ข้าราชการ

ปุ่มบันทึก — ปุ่มบันทึก — ปุ่มกลับไป

กรมบัญชีกลางและสำนักงานหลักประกันสุขภาพแห่งชาติ

กดปุ่มบันทึกเพื่อบันทึกการแจ้งมีบิดา หรือกดปุ่มกลับไปเพื่อกลับไปทำกิจกรรมอื่น

ผลการบันทึกการแจ้งมีบิดา เป็นดังนี้

1. ส่วนของแจ้งมีบิดา

1.1 แจ้งมีบิดา

- ณ วันที่: แสดงวันที่แจ้งมีบิดา
- เลขที่เอกสาร: แสดงเลขที่เอกสารที่ใช้ในแจ้งมีบิดา

1.2 ข้อมูลส่วนบุคคล

- รหัสประจำตัวประชาชน: แสดงรหัสประจำตัวประชาชนบิดา
- ชื่อ: แสดงชื่อของบิดา
- สกุล: แสดงสกุลของบิดา
- เกิดวันที่: แสดงวันเกิดของบิดา
- อายุ: แสดงอายุของบิดา
- สถานภาพ: แสดงสถานภาพการมีชีวิตของบิดา
- ศาสนา: แสดงศาสนา
- อาชีพ: แสดงอาชีพ
- เป็นบิดาโดย: แสดงประเภทของบิดา

2. ส่วนของเจ้าของสิทธิ

2.1 ส่วนราชการต้นสังกัด

- ส่วนราชการต้นสังกัด: แสดงรหัสและชื่อส่วนราชการต้นสังกัด
- บรรจุเข้ารับราชการวันที่: แสดงวันที่บรรจุเข้ารับราชการ

2.2 ข้อมูลส่วนบุคคล

- รหัสประจำตัวประชาชน: แสดงรหัสประจำตัวประชาชนเจ้าของสิทธิ
- ชื่อ สกุล: แสดงชื่อ สกุลเจ้าของสิทธิ
- เพศ: แสดงเพศ
- ศาสนา: แสดงศาสนา
- สถานภาพสมรส: แสดงสถานภาพสมรส
- จำนวนบุตร: แสดงจำนวนบุตร
- เกิดวันที่: แสดงวันเกิด
- สัญชาติ: แสดงสัญชาติ
- อาชีพ: แสดงอาชีพ

รูปที่ 2.60 GUI แสดงการบันทึกการแจ้งมีบิดา

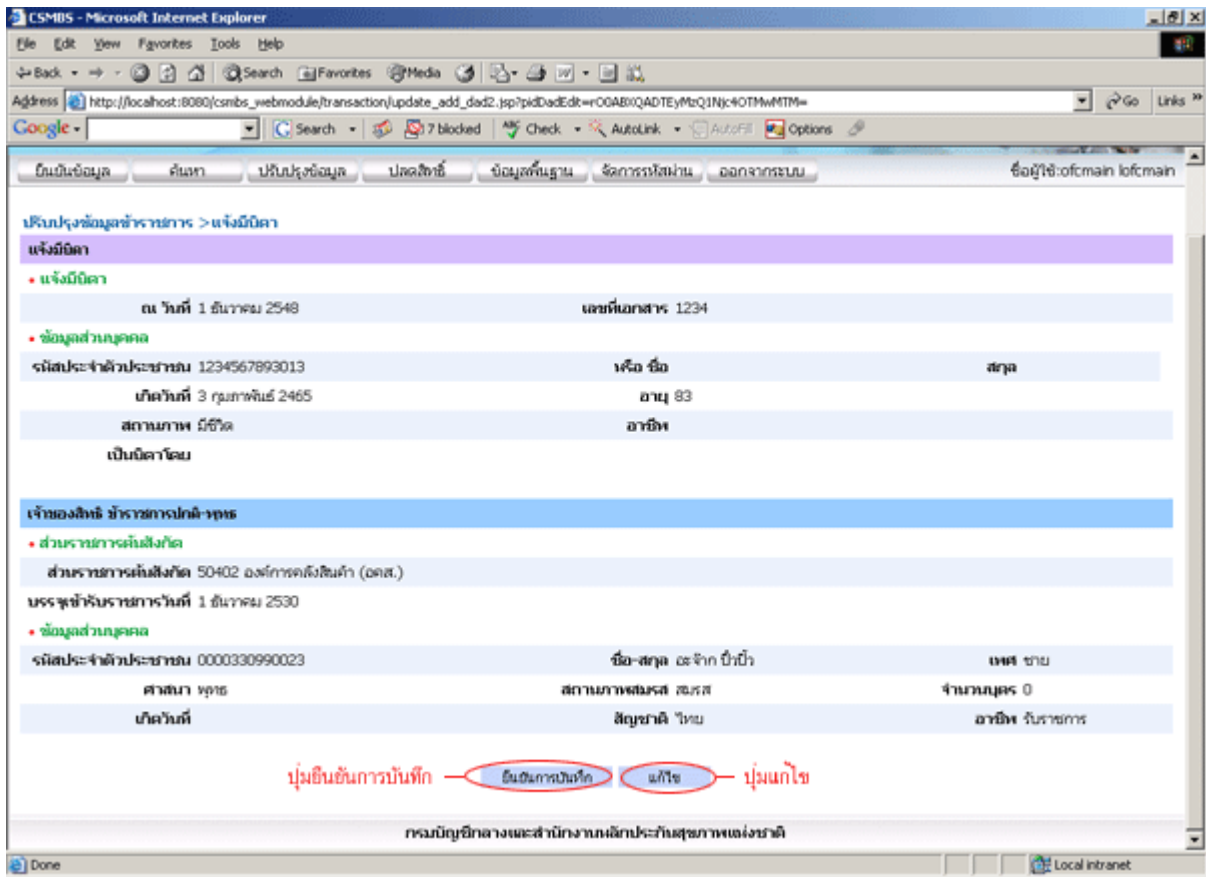

กดปุ่มยืนยันการบันทึกเพื่อยืนยันการบันทึกการแจ้งมีบิดา หรือกดปุ่มแก้ไขหากต้องการกลับไปแก้ไขการแจ้งมีบิดา

2.10.5 แจ็งมีมารดา

2.10.5.1 วัตถุประสงค์

เพื่อบันทึก การแจ็งมีมารดา

2.10.5.2 วิธีการ

เลือกช่องแจ็งมีมารดา ตรงส่วนข้อมูลของเจ้าของสิทธิ

รูปที่ 2.61 GUI แสดงช่องแจ็งมีมารดา

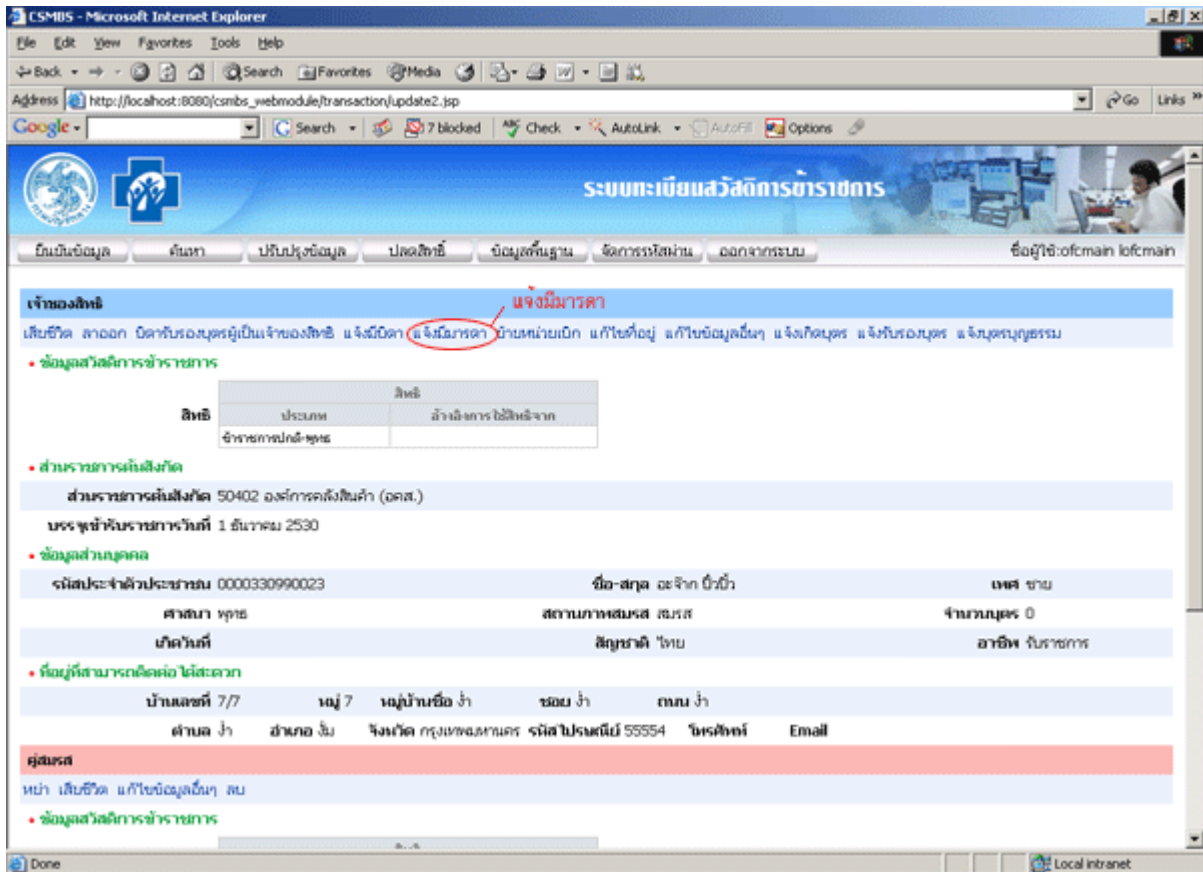

จากนั้นจะแสดงหน้าค้นหาบุคคลที่ต้องการเพิ่ม โดยแบ่งการค้นหาออกเป็น ค้นหาตามรหัสประจำตัวประชาชนกับ ค้นหาตามชื่อและนามสกุล กดปุ่มค้นหาจากฐานข้อมูลกลางเพื่อทำการค้นหา หรือกดปุ่มกลับไปแก้ไขข้อมูลเจ้าของสิทธิ กรณีที่ต้องการกลับไปแก้ไขข้อมูลของเจ้าของสิทธินั้น

รูปที่ 2.62 GUI แสดงหน้าการค้นหามารดาที่แจ้งมีมารดา

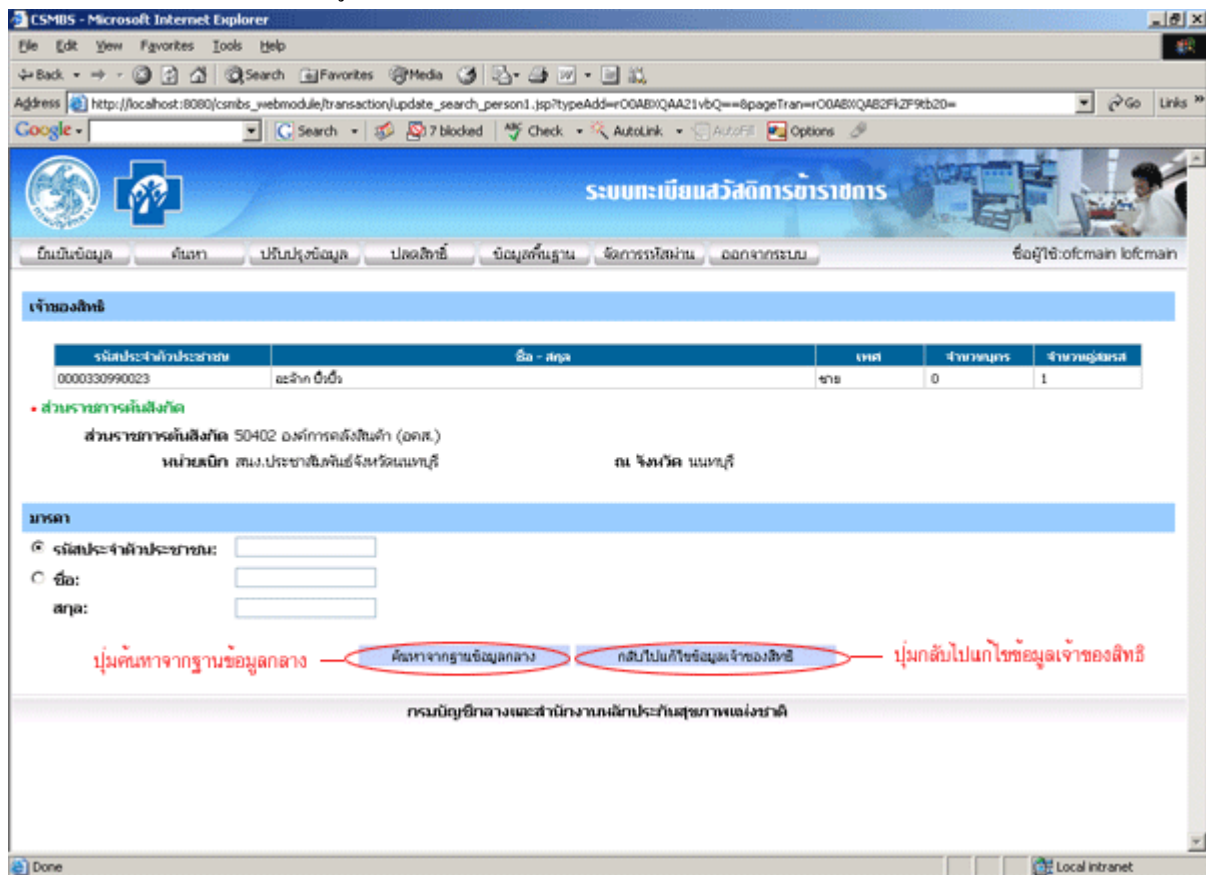

ผลการค้นหามารดาแจ้งมีมารดา เป็นดังนี้

1. ส่วนของเจ้าของสิทธิ

1.1 ข้อมูลส่วนบุคคล

- รหัสประจำตัวประชาชน: แสดงรหัสประจำตัวประชาชนเจ้าของสิทธิ
- ชื่อ สกุล: แสดงชื่อ สกุล เจ้าของสิทธิ
- เพศ: แสดงเพศ
- จำนวนบุตร: แสดงจำนวนบุตร
- จำนวนคูสมรส: แสดงจำนวนคูสมรส

1.2 ส่วนราชการต้นสังกัด

- ส่วนราชการต้นสังกัด: แสดงรหัสและชื่อส่วนราชการต้นสังกัด
- หน่วยเบิก: แสดงชื่อหน่วยเบิก
- จังหวัด: แสดงจังหวัดราชการต้นสังกัด

2. ส่วนของมารดา

- รหัสประจำตัวประชาชน: แสดงรหัสประจำตัวประชาชน
- ชื่อ สกุล: แสดงชื่อ สกุล
- เพศ: แสดงเพศ
- เดือนปีเกิด: แสดงวันเกิด

- สถานภาพ: แสดงสถานภาพการมีชีวิตรอยู่

ทำการเลือกมารดาที่ต้องการเพิ่ม และกดปุ่มเลือก หากต้องการค้นหาใหม่ให้กดปุ่มค้นหาใหม่ หรือกดปุ่มกลับไปแก้ไขข้อมูลเจ้าของสิทธิในกรณีต้องการกลับไปแก้ไขข้อมูลของเจ้าของสิทธิ

รูปที่ 2.63 GUI แสดงหน้าผลการค้นหามารดาที่แจ้งมีมารดา

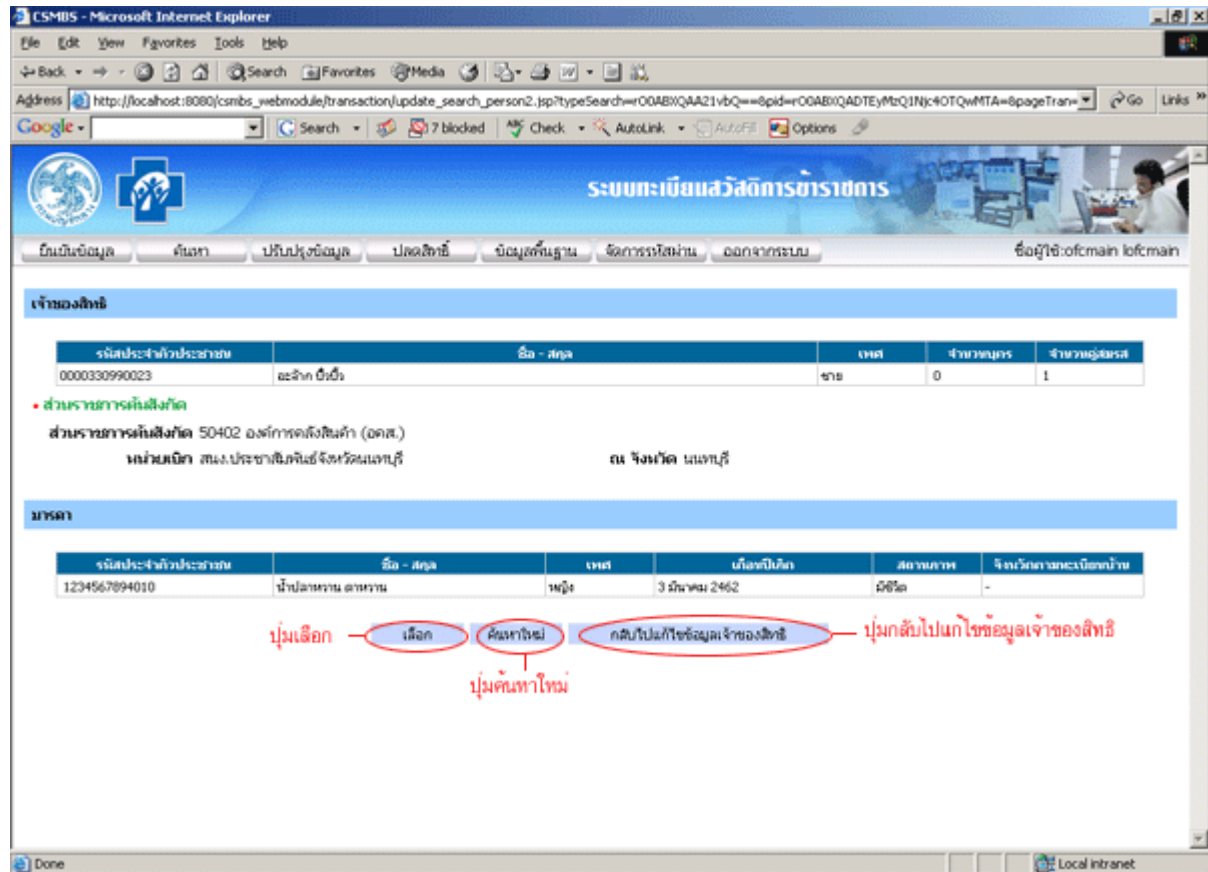

ผลการเลือกมารดาที่แจ้งมีมารดา เป็นดังนี้

1. ส่วนของแจ้งมีมารดา

1.1 แจ้งมีมารดา

- ณ วันที่: แสดงวันที่แจ้งมีมารดา
- เลขที่เอกสาร: แสดงเลขที่เอกสารที่ใช้ในแจ้งมีมารดา

1.2 ข้อมูลส่วนบุคคล

- รหัสประจำตัวประชาชน: แสดงรหัสประจำตัวประชาชนมารดา
- ชื่อ: แสดงชื่อของมารดา
- สกุล: แสดงสกุลของมารดา
- เกิดวันที่: แสดงวันเกิดของมารดา
- อายุ: แสดงอายุของมารดา
- สถานภาพ: แสดงสถานภาพการมีชีวิตรของมารดา
- ศาสนา: แสดงศาสนา

- อาชีพ: แสดงอาชีพ
- เป็นบิดาโดย: แสดงประเภทของมารดา

2. ส่วนของเจ้าของสิทธิ

2.1 ส่วนราชการต้นสังกัด

- ส่วนราชการต้นสังกัด: แสดงรหัสและชื่อส่วนราชการต้นสังกัด
- บรรจุเข้ารับราชการวันที่: แสดงวันที่บรรจุเข้ารับราชการ

2.2 ข้อมูลส่วนบุคคล

- รหัสประจำตัวประชาชน: แสดงรหัสประจำตัวประชาชนเจ้าของสิทธิ
- ชื่อ สกุล: แสดงชื่อ สกุลเจ้าของสิทธิ
- เพศ: แสดงเพศ
- ศาสนา: แสดงศาสนา
- สถานภาพสมรส: แสดงสถานภาพสมรส
- จำนวนบุตร: แสดงจำนวนบุตร
- เกิดวันที่: แสดงวันเกิด
- สัญชาติ: แสดงสัญชาติ
- อาชีพ: แสดงอาชีพ

รูปที่ 2.64 GUI แสดงการเลือกการแจ้งมีมารดา

ปรับปรุงข้อมูลข้าราชการ > แจ้งมีมารดา

แจ้งมีมารดา

- แจ้งมีมารดา
 - ณ วันที่
 - เลขที่เอกสาร
- ข้อมูลส่วนบุคคล
 - รหัสประจำตัวประชาชน 1234567894010
 - หรือ ชื่อ นามสกุล นาย น. นามสกุล น. นามสกุล
 - อายุ 86
 - เกิดวันที่ 03/03/2462
 - เพศ ชาย
 - ศาสนา พุทธ
 - อาชีพ วิศวกร
 - สถานภาพ สมรส
 - เป็นมารดาโดย วิศวกร

เจ้าของสิทธิ ย้ายการปกติ-บุตร

- ส่วนราชการต้นสังกัด
 - ส่วนราชการต้นสังกัด 50402 องค์การคลังสินค้า (อสส.)
 - บรรจุเข้ารับราชการวันที่ 1 ธันวาคม 2530
- ข้อมูลส่วนบุคคล

รหัสประจำตัวประชาชน 0000330990023	ชื่อ-สกุล ธีรศักดิ์ ปิ่นแก้ว	เพศ ชาย
ศาสนา พุทธ	สถานภาพสมรส สมรส	จำนวนบุตร 0
เกิดวันที่	สัญชาติ ไทย	อาชีพ วิศวกร

ปุ่มบันทึก — **ปุ่มบันทึก** — **ปุ่มกลับไป** — ปุ่มกลับไป

กรมบัญชีกลางและสำนักงานหลักประกันสุขภาพแห่งชาติ

กดปุ่มบันทึกเพื่อบันทึกการแจ้งมีบิดา หรือกดปุ่มกลับไปเพื่อกลับไปทำกิจกรรมอื่น

ผลการบันทึกการแจ้งมีมารดา เป็นดังนี้

1. ส่วนของแจ้งมีมารดา

1.1 แจ้งมีมารดา

- ณ วันที่: แสดงวันที่แจ้งมีมารดา
- เลขที่เอกสาร: แสดงเลขที่เอกสารที่ใช้ในแจ้งมีมารดา

1.2 ข้อมูลส่วนบุคคล

- รหัสประจำตัวประชาชน: แสดงรหัสประจำตัวประชาชนมารดา
- ชื่อ: แสดงชื่อของมารดา
- สกุล: แสดงสกุลของมารดา
- เกิดวันที่: แสดงวันเกิดของมารดา
- อายุ: แสดงอายุของมารดา
- สถานภาพ: แสดงสถานภาพการมีชีวิตของมารดา
- ศาสนา: แสดงศาสนา
- อาชีพ: แสดงอาชีพ
- เป็นบิดาโดย: แสดงประเภทของมารดา

2. ส่วนของเจ้าของสิทธิ

2.1 ส่วนราชการต้นสังกัด

- ส่วนราชการต้นสังกัด: แสดงรหัสและชื่อส่วนราชการต้นสังกัด
- บรรจุเข้ารับราชการวันที่: แสดงวันที่บรรจุเข้ารับราชการ

2.2 ข้อมูลส่วนบุคคล

- รหัสประจำตัวประชาชน: แสดงรหัสประจำตัวประชาชนเจ้าของสิทธิ
- ชื่อ สกุล: แสดงชื่อ สกุลเจ้าของสิทธิ
- เพศ: แสดงเพศ
- ศาสนา: แสดงศาสนา
- สถานภาพสมรส: แสดงสถานภาพสมรส
- จำนวนบุตร: แสดงจำนวนบุตร
- เกิดวันที่: แสดงวันเกิด
- สัญชาติ: แสดงสัญชาติ
- อาชีพ: แสดงอาชีพ

รูปที่ 2.65 GUI แสดงการบันทึกการแจ้งมีมารดา

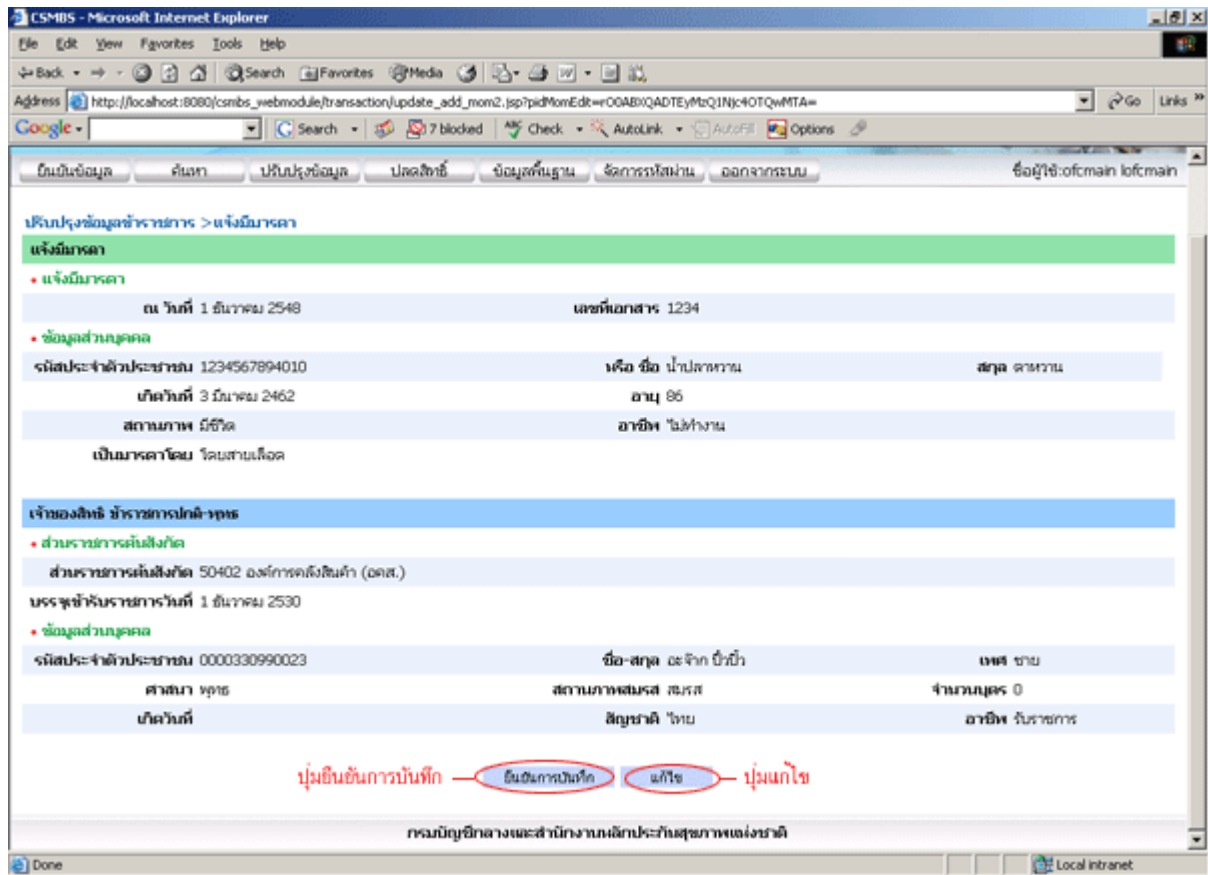

กดปุ่มยืนยันการบันทึกเพื่อยืนยันการบันทึกการแจ้งมีมารดา หรือกดปุ่มแก้ไขหากต้องการกลับไปแก้ไขการแจ้งมีมารดา

2.10.6 แก้ไขข้อมูลอื่นๆ ของเจ้าของสิทธิ

2.10.6.1 วัตถุประสงค์

เพื่อแก้ไขข้อมูลอื่นๆ ของเจ้าของสิทธิ เช่น คำนำหน้า สัญชาติ

2.10.6.2 วิธีการ

เลือกช่องแก้ไขข้อมูลอื่นๆของเจ้าของสิทธิ ตรงส่วนข้อมูลของเจ้าของสิทธิ

รูปที่ 2.66 GUI แสดงช่องแก้ไขข้อมูลอื่นๆของเจ้าของสิทธิ

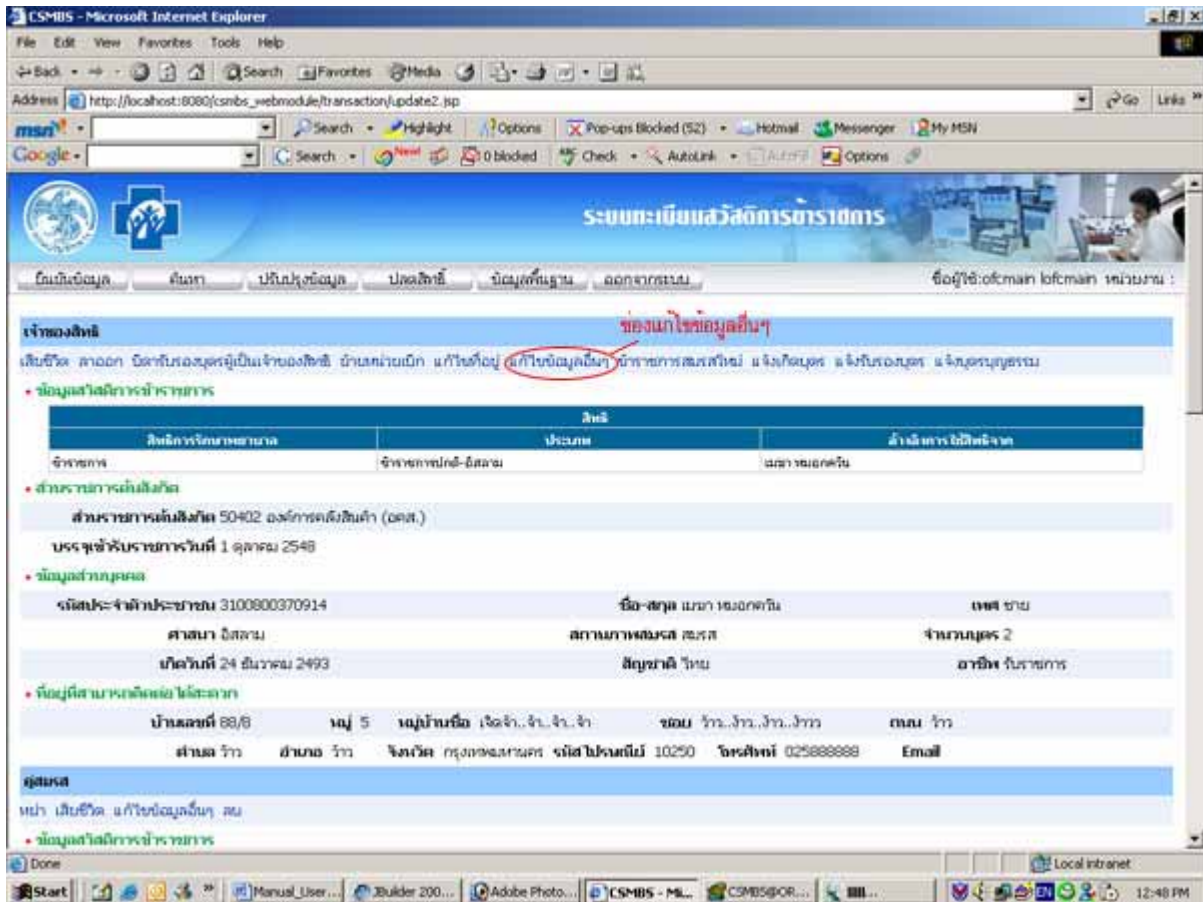

ผลการเลือกแก้ไขข้อมูลอื่นๆของเจ้าของสิทธิ

1. ส่วนแก้ไขข้อมูลเจ้าของสิทธิ

1.1 ส่วนราชการต้นสังกัด

- เลขที่บัตรข้าราชการ: แสดงเลขที่บัตรข้าราชการ
- สมาชิก กบข./กสจ.: แสดงสถานะการเป็นสมาชิก กบข./กสจ.

1.2 ข้อมูลส่วนบุคคล

- เกิดวันที่: แสดงวันเกิดของบิดา
- อายุ: แสดงอายุของบิดา
- สัญชาติ: แสดงสัญชาติ

2. ส่วนของเจ้าของสิทธิ

2.1 ส่วนราชการต้นสังกัด

- ส่วนราชการต้นสังกัด: แสดงรหัสและชื่อส่วนราชการต้นสังกัด
- บรรจุเข้ารับราชการวันที่: แสดงวันที่บรรจุเข้ารับราชการ

2.2 ข้อมูลส่วนบุคคล

- รหัสประจำตัวประชาชน: แสดงรหัสประจำตัวประชาชนเจ้าของสิทธิ
- ชื่อ สกุล: แสดงชื่อ สกุลเจ้าของสิทธิ
- เพศ: แสดงเพศ
- ศาสนา: แสดงศาสนา
- สถานภาพสมรส: แสดงสถานภาพสมรส
- จำนวนบุตร: แสดงจำนวนบุตร
- เกิดวันที่: แสดงวันเกิด
- สัญชาติ: แสดงสัญชาติ
- อาชีพ: แสดงอาชีพ

รูปที่ 2.67 GUI แสดงการเลือกแก้ไขข้อมูลอื่นๆของเจ้าของสิทธิ

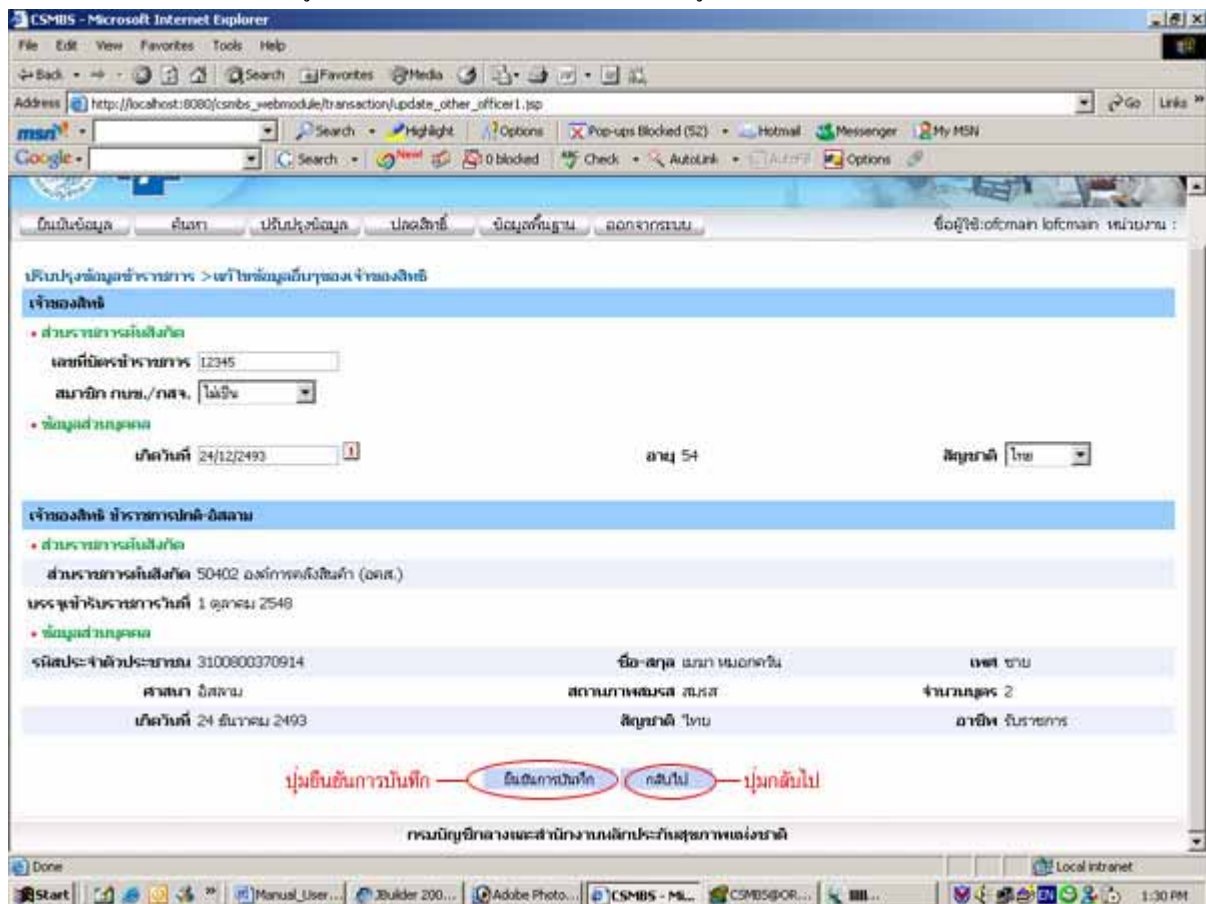

กดปุ่มยืนยันการบันทึกเพื่อทำการบันทึกการแก้ไขข้อมูลอื่นๆของเจ้าของสิทธิ หรือกดปุ่มกลับไปเพื่อกลับไปทำกิจกรรมอื่นๆ

ผลการบันทึกแก้ไขข้อมูลอื่นๆของเจ้าของสิทธิ

1. ส่วนแก้ไขข้อมูลเจ้าของสิทธิ

1.1 ส่วนราชการต้นสังกัด

- เลขที่บัตรข้าราชการ: แสดงเลขที่บัตรข้าราชการ
- สมาชิก กบข./กสจ.: แสดงสถานะการเป็นสมาชิก กบข./กสจ.

1.2 ข้อมูลส่วนบุคคล

- เกิดวันที่: แสดงวันเกิดของบิดา
- อายุ: แสดงอายุของบิดา
- สัญชาติ: แสดงสัญชาติ

2. ส่วนของเจ้าของสิทธิ

2.1 ส่วนราชการต้นสังกัด

- ส่วนราชการต้นสังกัด: แสดงรหัสและชื่อส่วนราชการต้นสังกัด
- บรรจุเข้ารับราชการวันที่: แสดงวันที่บรรจุเข้ารับราชการ

2.2 ข้อมูลส่วนบุคคล

- รหัสประจำตัวประชาชน: แสดงรหัสประจำตัวประชาชนเจ้าของสิทธิ
- ชื่อ สกุล: แสดงชื่อ สกุลเจ้าของสิทธิ
- เพศ: แสดงเพศ
- ศาสนา: แสดงศาสนา
- สถานภาพสมรส: แสดงสถานภาพสมรส
- จำนวนบุตร: แสดงจำนวนบุตร
- เกิดวันที่: แสดงวันเกิด
- สัญชาติ: แสดงสัญชาติ
- อาชีพ: แสดงอาชีพ

รูปที่ 2.68 GUI แสดงการบันทึกการแก้ไขข้อมูลอื่นๆของเจ้าของสิทธิ

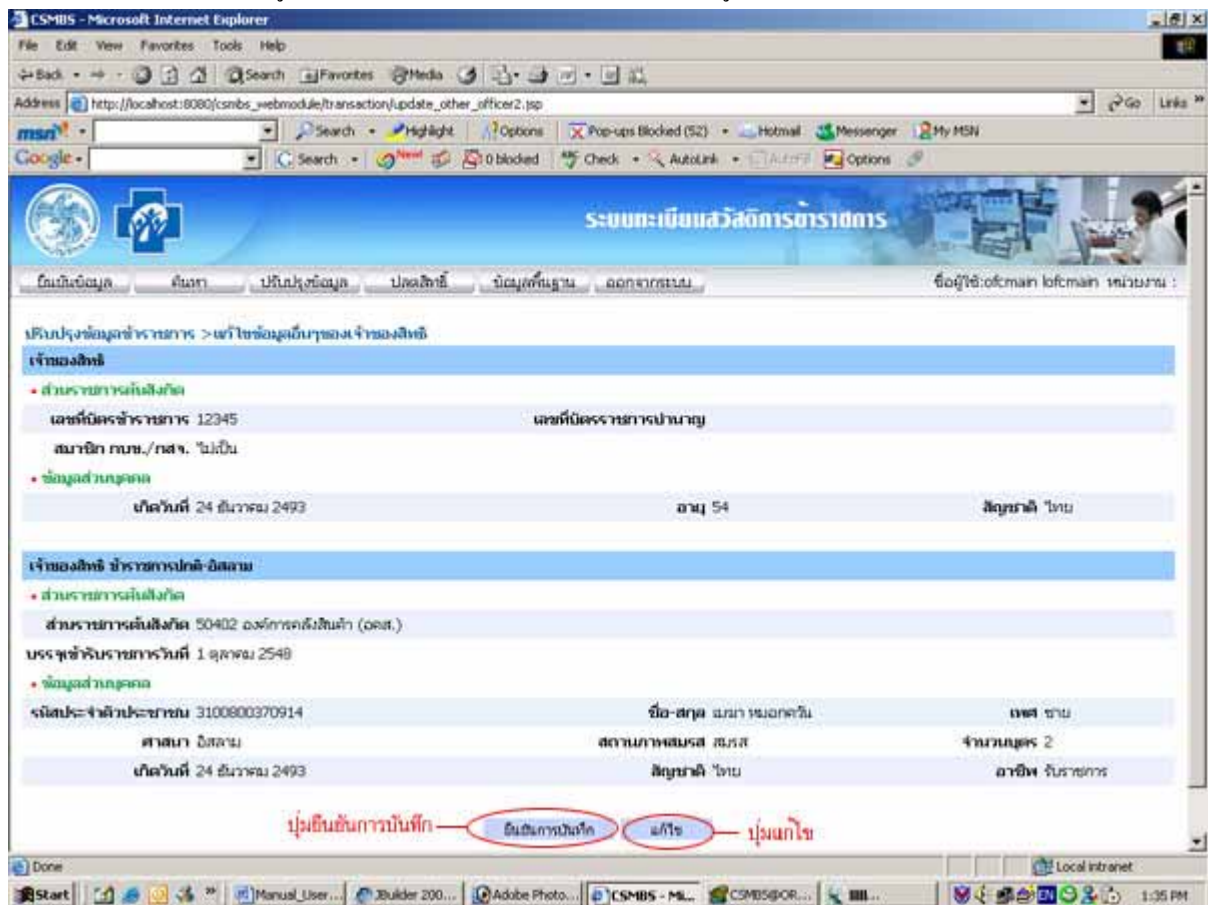

กดปุ่มยืนยันการบันทึกเพื่อยืนยันการบันทึกการแก้ไขข้อมูลอื่นๆของเจ้าของสิทธิ หรือกดปุ่มแก้ไขเพื่อกลับไปแก้ไขข้อมูลอื่นๆของเจ้าของสิทธิ

2.10.7 แก้ไขข้อมูลที่อยู่ ของเจ้าของสิทธิ

2.10.7.1 วัตถุประสงค์

เพื่อปรับปรุงข้อมูลที่อยู่ติดต่อได้ของเจ้าของสิทธิ

2.10.7.2 วิธีการ

เลือกช่องแก้ไขที่อยู่ ตรงส่วนข้อมูลของเจ้าของสิทธิ

รูปที่ 2.69 GUI แสดงช่องแก้ไขที่อยู่ของเจ้าของสิทธิ

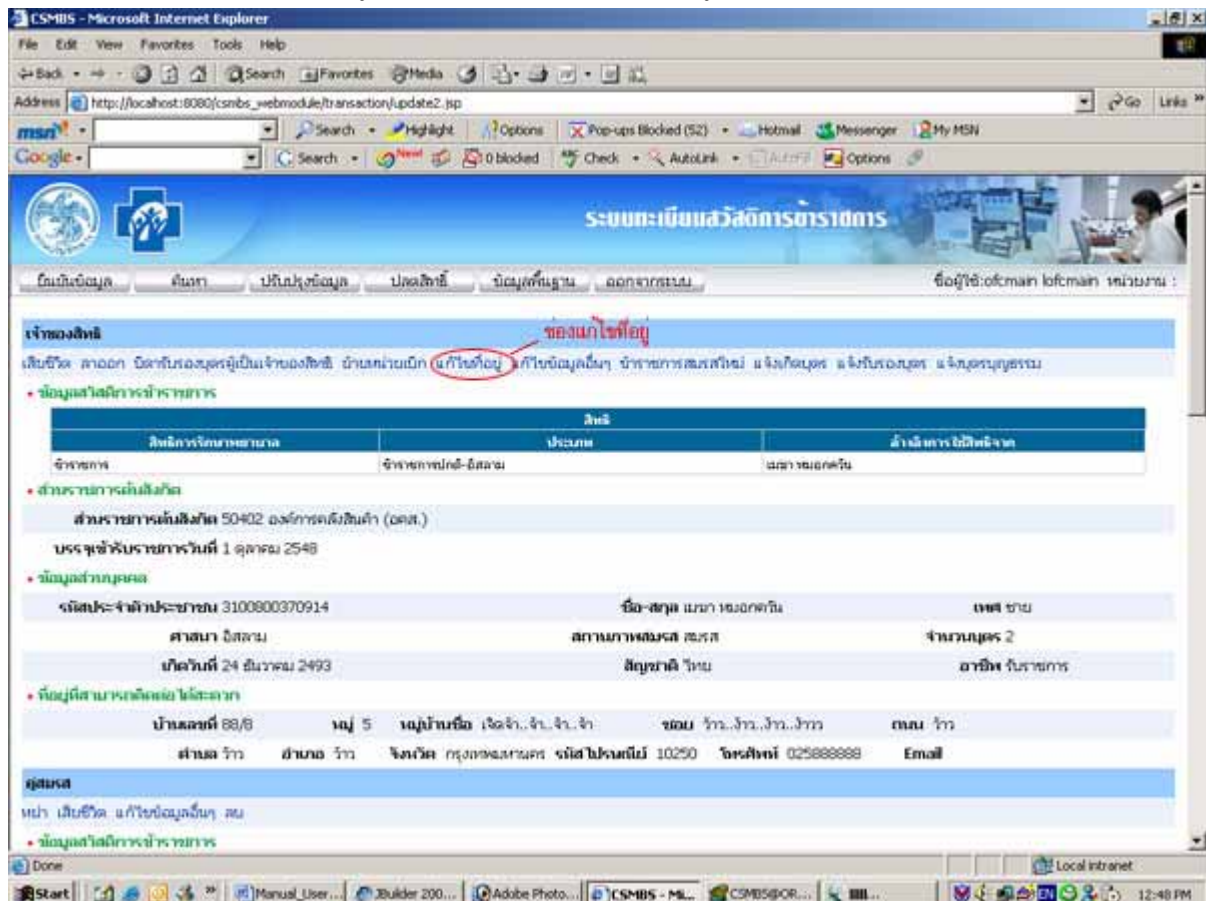

ผลการเลือกแก้ไขที่อยู่เจ้าของสิทธิ เป็นดังนี้

1. ส่วนแจ้งการเปลี่ยนแปลงที่อยู่

1.1 ที่อยู่ที่สามารถติดต่อได้สะดวก

- บ้านเลขที่: แสดงบ้านเลขที่
- หมู่: แสดงเลขที่หมู่
- หมู่บ้านชื่อ: แสดงชื่อหมู่บ้าน
- ซอย: แสดงชื่อซอย
- ถนน: แสดงชื่อถนน
- ตำบล: แสดงชื่อตำบล
- อำเภอ: แสดงชื่ออำเภอ
- จังหวัด: แสดงรายชื่อจังหวัด

- รหัสไปรษณีย์: แสดงรหัสไปรษณีย์
- โทรศัพท์: แสดงหมายเลขโทรศัพท์

2. ส่วนของเจ้าของสิทธิ

2.1 ส่วนราชการต้นสังกัด

- ส่วนราชการต้นสังกัด: แสดงรหัสและชื่อส่วนราชการต้นสังกัด
- บรรจุเข้ารับราชการวันที่: แสดงวันที่บรรจุเข้ารับราชการ

2.2 ข้อมูลส่วนบุคคล

- รหัสประจำตัวประชาชน: แสดงรหัสประจำตัวประชาชนเจ้าของสิทธิ
- ชื่อ สกุล: แสดงชื่อ สกุลเจ้าของสิทธิ
- เพศ: แสดงเพศ
- ศาสนา: แสดงศาสนา
- สถานภาพสมรส: แสดงสถานภาพสมรส
- จำนวนบุตร: แสดงจำนวนบุตร
- เกิดวันที่: แสดงวันเกิด
- สัญชาติ: แสดงสัญชาติ
- อาชีพ: แสดงอาชีพ

รูปที่ 2.70 GUI แสดงการเลือกแก้ไขที่อยู่ของเจ้าของสิทธิ

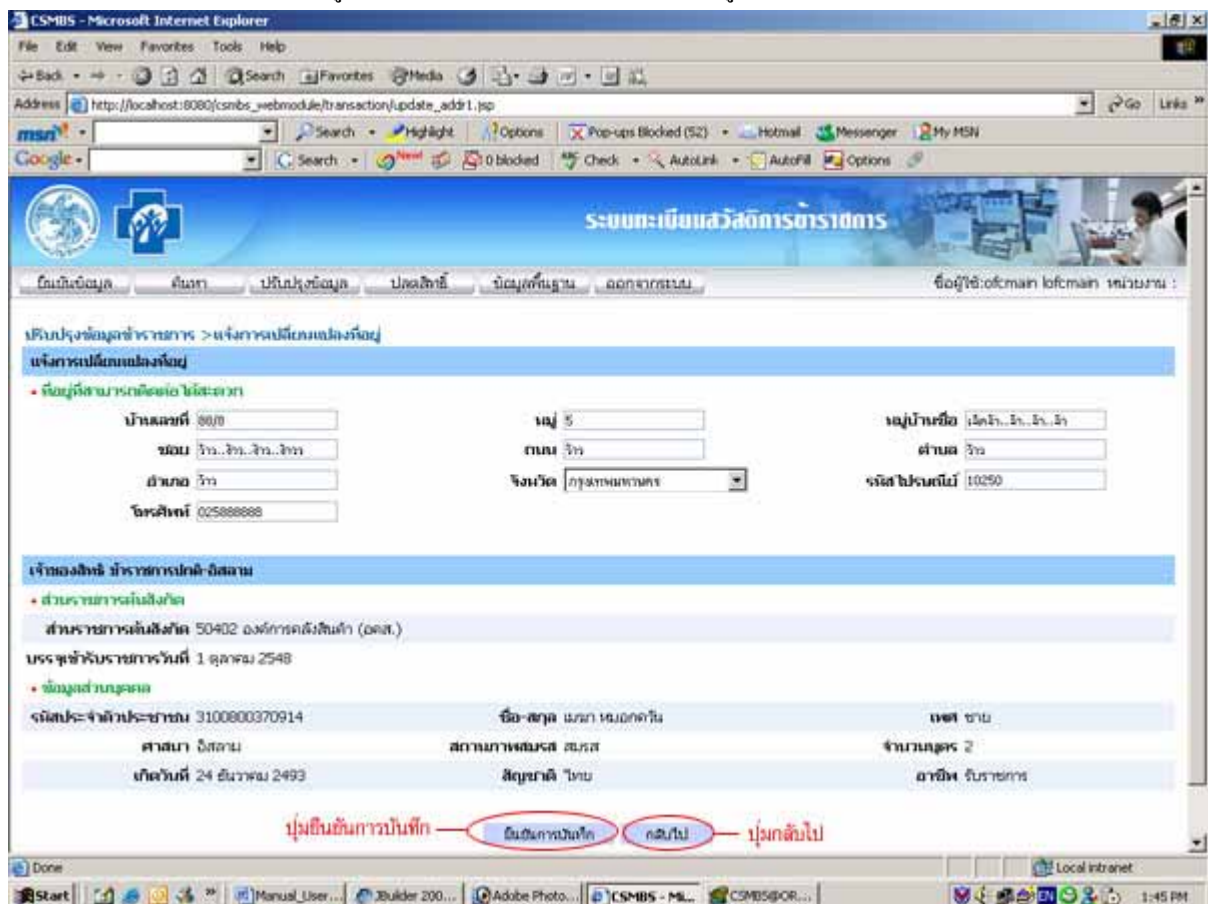

กดปุ่มยืนยันการบันทึกเพื่อทำการบันทึกข้อมูลการแก้ไขที่อยู่ หรือกดปุ่มกลับไปเพื่อกลับไปทำกิจกรรมอื่น ผลการบันทึกการแก้ไขที่อยู่ของเจ้าของสิทธิ เป็นดังนี้

1. ส่วนแจ้งการเปลี่ยนแปลงที่อยู่

1.1 ที่อยู่ที่สามารถติดต่อได้สะดวก

- บ้านเลขที่: แสดงบ้านเลขที่
- หมู่: แสดงเลขที่หมู่
- หมู่บ้านชื่อ: แสดงชื่อหมู่บ้าน
- ซอย: แสดงชื่อซอย
- ถนน: แสดงชื่อถนน
- ตำบล: แสดงชื่อตำบล
- อำเภอ: แสดงชื่ออำเภอ
- จังหวัด: แสดงรายชื่อจังหวัด
- รหัสไปรษณีย์: แสดงรหัสไปรษณีย์
- โทรศัพท์: แสดงหมายเลขโทรศัพท์

2. ส่วนของเจ้าของสิทธิ

2.1 ส่วนราชการต้นสังกัด

- ส่วนราชการต้นสังกัด: แสดงรหัสและชื่อส่วนราชการต้นสังกัด
- บรรจุเข้ารับราชการวันที่: แสดงวันที่บรรจุเข้ารับราชการ

2.2 ข้อมูลส่วนบุคคล

- รหัสประจำตัวประชาชน: แสดงรหัสประจำตัวประชาชนเจ้าของสิทธิ
- ชื่อ สกุล: แสดงชื่อ สกุลเจ้าของสิทธิ
- เพศ: แสดงเพศ
- ศาสนา: แสดงศาสนา
- สถานภาพสมรส: แสดงสถานภาพสมรส
- จำนวนบุตร: แสดงจำนวนบุตร
- เกิดวันที่: แสดงวันเกิด
- สัญชาติ: แสดงสัญชาติ
- อาชีพ: แสดงอาชีพ

รูปที่ 2.71 GUI แสดงการบันทึกการแก้ไขที่อยู่ของเจ้าของสิทธิ

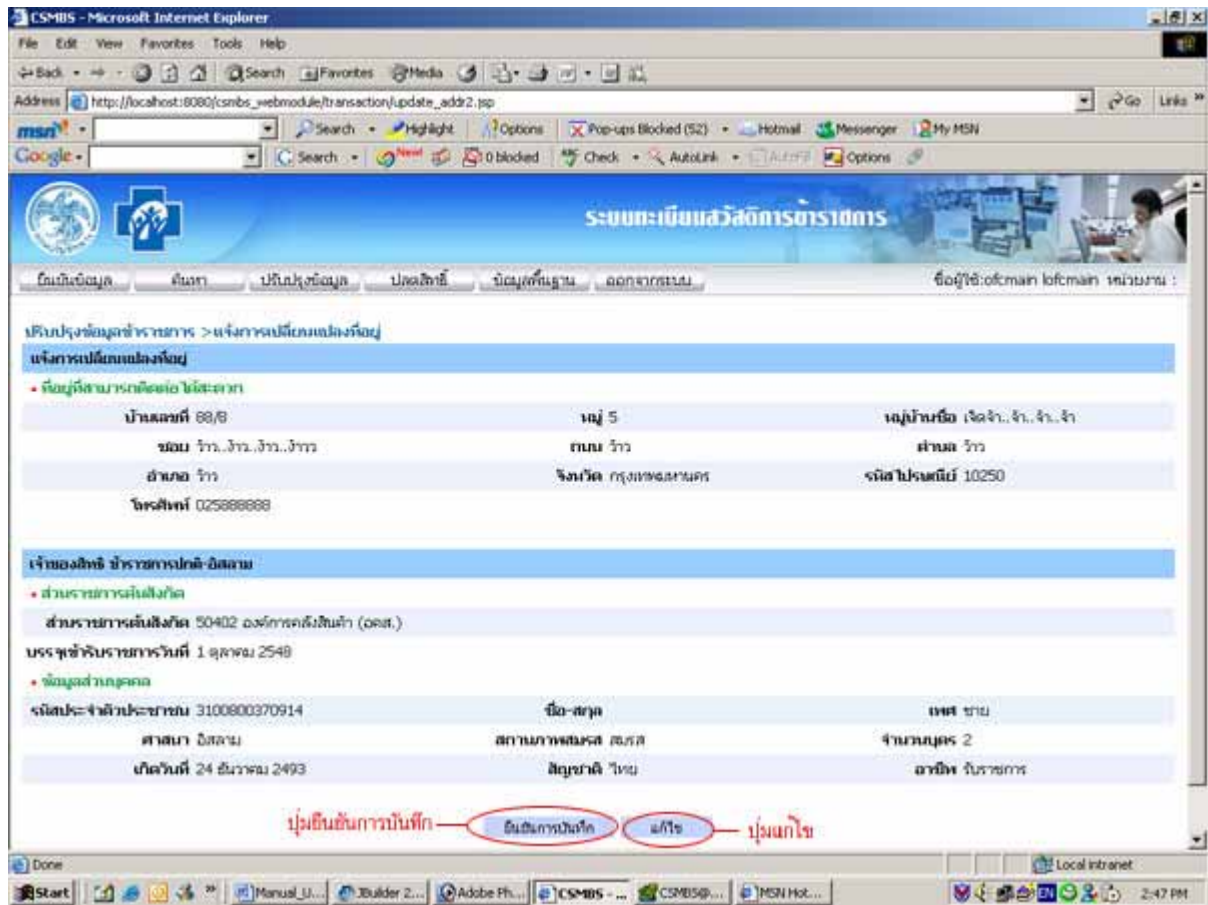

กดปุ่มยืนยันการบันทึกเพื่อยืนยันการบันทึกการแก้ไขที่อยู่ของเจ้าของสิทธิ หรือกดปุ่มแก้ไขเพื่อกลับไปแก้ไขการแก้ไขที่อยู่ของเจ้าของสิทธิ

2.10.8 เจ้าของสิทธิสมรสใหม่

2.10.8.1 วัตถุประสงค์

เพื่อบันทึกการสมรสใหม่ของเจ้าของสิทธิ

2.10.8.2 วิธีการ

เลือกช่องข้าราชการสมรสใหม่ ตรงส่วนข้อมูลของเจ้าของสิทธิ

รูปที่ 2.72 GUI แสดงช่องข้าราชการสมรสใหม่

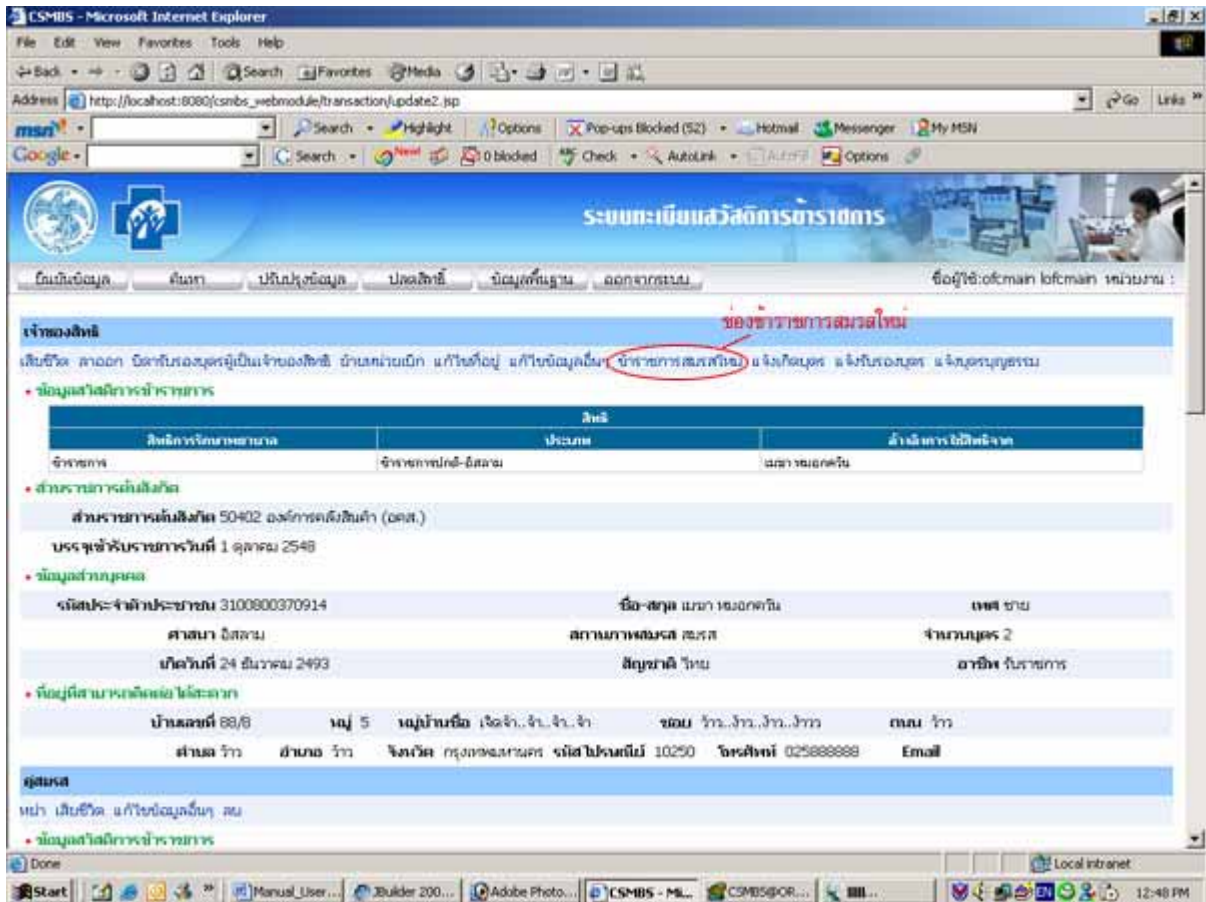

จากนั้นจะแสดงหน้าต่างหาคัดค้านที่ต้องการเพิ่ม โดยแบ่งการค้นหาคัดค้านออกเป็น ค้นหาตามรหัสประจำตัวประชาชนกับ ค้นหาตามชื่อและนามสกุล กดปุ่มค้นหาจากฐานข้อมูลกลางเพื่อทำการค้นหา หรือกดปุ่มกลับไปแก้ไขข้อมูลเจ้าของสิทธิ กรณีที่ต้องการกลับไปแก้ไขข้อมูลของเจ้าของสิทธินั้น

รูปที่ 2.73 GUI แสดงหน้าการค้นหาผู้สมรสที่แจ้งสมรสใหม่

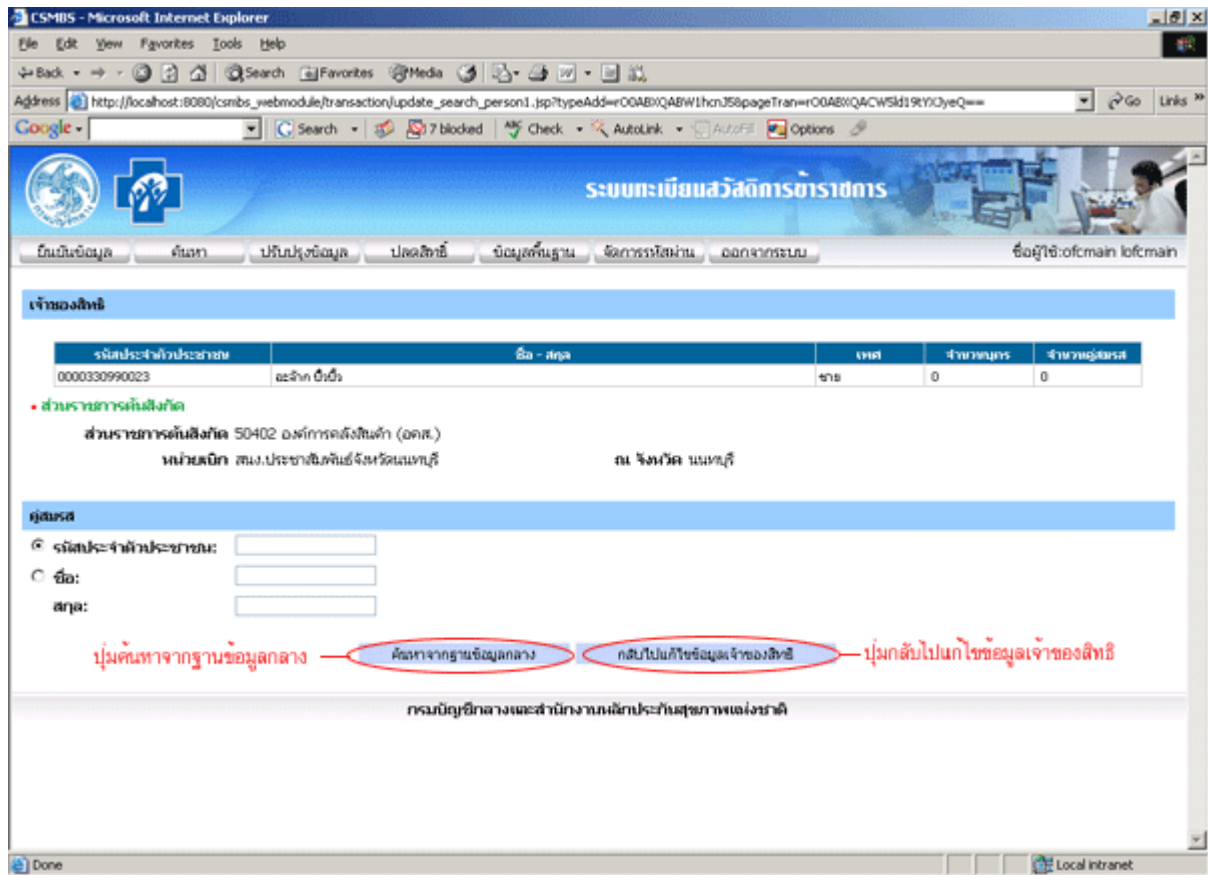

ผลการค้นหาแจ้งสมรสใหม่ เป็นดังนี้

1. ส่วนของเจ้าของสิทธิ

1.1 ข้อมูลส่วนบุคคล

- รหัสประจำตัวประชาชน: แสดงรหัสประจำตัวประชาชนเจ้าของสิทธิ
- ชื่อ สกุล: แสดงชื่อ สกุล เจ้าของสิทธิ
- เพศ: แสดงเพศ
- จำนวนบุตร: แสดงจำนวนบุตร
- จำนวนคู่สมรส: แสดงจำนวนคู่สมรส

1.2 ส่วนราชการต้นสังกัด

- ส่วนราชการต้นสังกัด: แสดงรหัสและชื่อส่วนราชการต้นสังกัด
- หน่วยเบิก: แสดงชื่อหน่วยเบิก
- จังหวัด: แสดงจังหวัดราชการต้นสังกัด

2. ส่วนของคู่สมรส

- รหัสประจำตัวประชาชน: แสดงรหัสประจำตัวประชาชน
- ชื่อ สกุล: แสดงชื่อ สกุล
- เพศ: แสดงเพศ
- เดือนปีเกิด: แสดงวันเกิด

- สถานภาพ: แสดงสถานภาพการมีชีวิตรอยู่

ทำการเลือกคู่สมรสที่ต้องการแจ้งสมรสใหม่ และกดปุ่มเลือก หากต้องการค้นหาใหม่ให้กดปุ่มค้นหาใหม่ หรือกดปุ่มกลับไปแก้ไขข้อมูลเจ้าของสิทธิในกรณีต้องการกลับไปแก้ไขข้อมูลของเจ้าของสิทธิ

รูปที่ 2.74 GUI แสดงหน้าผลการค้นหาคู่สมรสที่แจ้งสมรสใหม่

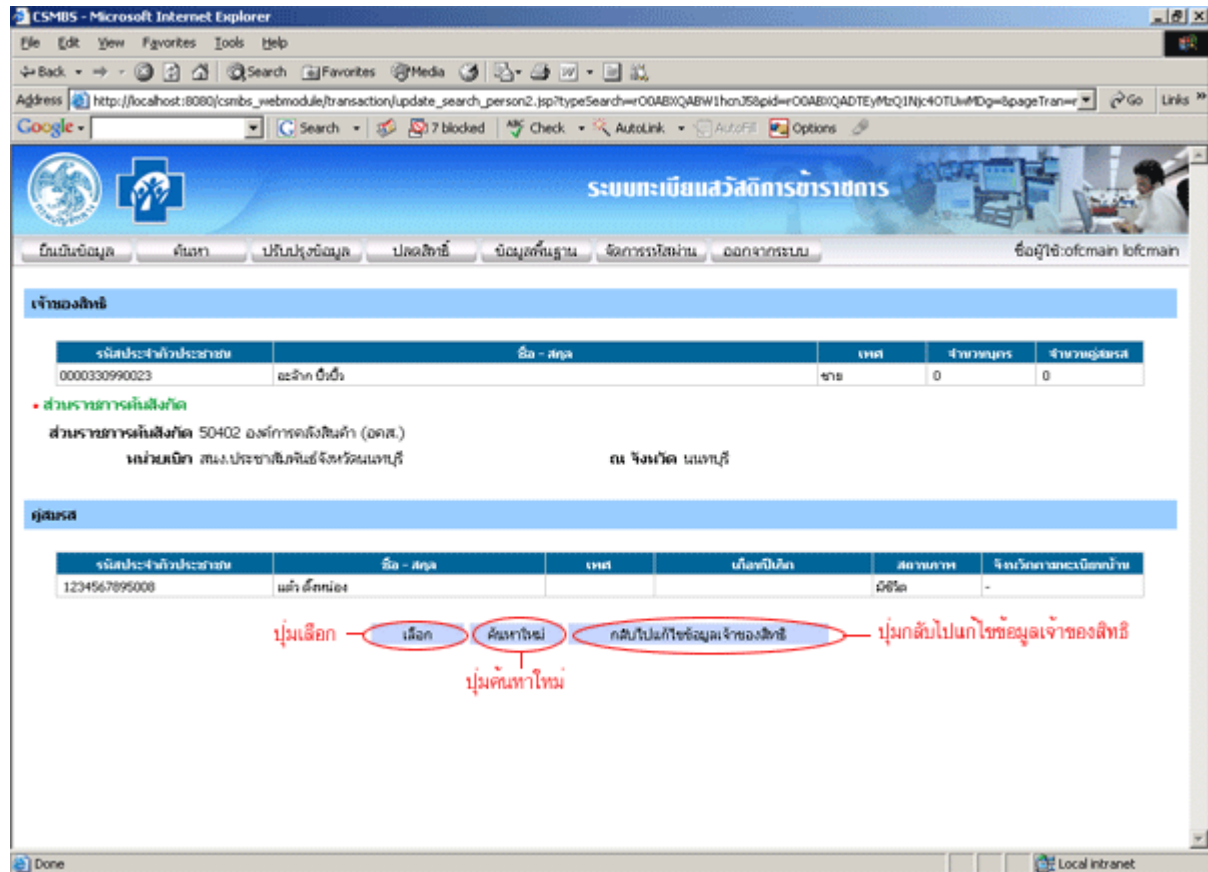

ผลการเลือกข้าราชการสมรสใหม่ เป็นดังนี้

1. ส่วนแจ้งสมรส

1.1 แจ้งสมรส

- แจ้งสมรส ณ วันที่: แสดงวันที่แจ้งสมรส
- เลขที่เอกสาร: แสดงเลขที่เอกสารที่แจ้งสมรส
- ณ จังหวัด: แสดงรายชื่อจังหวัด

1.2 ข้อมูลส่วนบุคคล

- รหัสประจำตัวประชาชน: แสดงรหัสประจำตัวประชาชนคู่สมรส
- ชื่อ: แสดงชื่อของคู่สมรส
- สกุล: แสดงนามสกุลของคู่สมรส
- เกิดวันที่: แสดงวันเกิดของคู่สมรส
- อายุ: แสดงอายุของคู่สมรส
- สถานภาพ: แสดงสถานภาพการมีชีวิตรอยู่ของคู่สมรส

- ศาสนา: แสดงรายชื่อศาสนา
- อาชีพ: แสดงรายชื่ออาชีพ
- สถานภาพสมรส: แสดงสถานภาพสมรส

2. ส่วนของเจ้าของสิทธิ

2.1 ส่วนราชการต้นสังกัด

- ส่วนราชการต้นสังกัด: แสดงรหัสและชื่อส่วนราชการต้นสังกัด
- บรรจุเข้ารับราชการวันที่: แสดงวันที่บรรจุเข้ารับราชการ

2.2 ข้อมูลส่วนบุคคล

- รหัสประจำตัวประชาชน: แสดงรหัสประจำตัวประชาชนเจ้าของสิทธิ
- ชื่อ สกุล: แสดงชื่อ สกุลเจ้าของสิทธิ
- เพศ: แสดงเพศ
- ศาสนา: แสดงศาสนา
- สถานภาพสมรส: แสดงสถานภาพสมรส
- จำนวนบุตร: แสดงจำนวนบุตร
- เกิดวันที่: แสดงวันเกิด
- สัญชาติ: แสดงสัญชาติ
- อาชีพ: แสดงอาชีพ

รูปที่ 2.75 GUI แสดงการเลือกข้าราชการสมรสใหม่

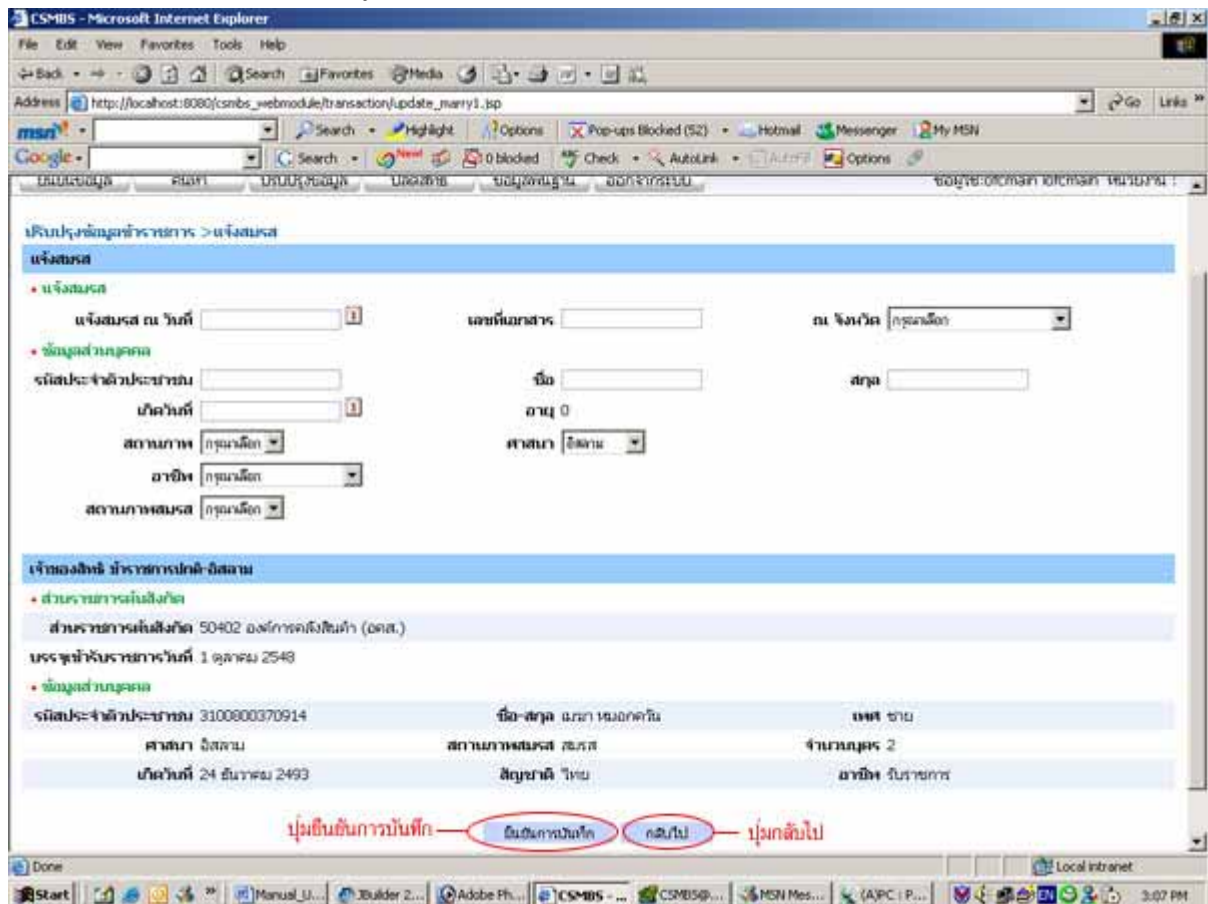

กดปุ่มยืนยันการบันทึกเพื่อบันทึกการแจ้งข้าราชการสมรสใหม่ หรือกดปุ่มกลับไปเพื่อกลับไปทำกิจกรรมอื่น
ผลการบันทึกการแจ้งข้าราชการสมรสใหม่ เป็นดังนี้

1. ส่วนแจ้งสมรส

1.1 แจ้งสมรส

- แจ้งสมรส ณ วันที่: แสดงวันที่แจ้งสมรส
- เลขที่เอกสาร: แสดงเลขที่เอกสารที่แจ้งสมรส
- ณ จังหวัด: แสดงรายชื่อจังหวัด

1.2 ข้อมูลส่วนบุคคล

- รหัสประจำตัวประชาชน: แสดงรหัสประจำตัวประชาชนคู่สมรส
- ชื่อ: แสดงชื่อของคู่สมรส
- สกุล: แสดงนามสกุลของคู่สมรส
- เกิดวันที่: แสดงวันเกิดของคู่สมรส
- อายุ: แสดงอายุของคู่สมรส
- สถานภาพ: แสดงสถานภาพการมีชีวิตของคู่สมรส
- ศาสนา: แสดงรายชื่อศาสนา
- อาชีพ: แสดงรายชื่ออาชีพ
- สถานภาพสมรส: แสดงสถานภาพสมรส

2. ส่วนของเจ้าของสิทธิ

2.1 ส่วนราชการต้นสังกัด

- ส่วนราชการต้นสังกัด: แสดงรหัสและชื่อส่วนราชการต้นสังกัด
- บรรจุเข้ารับราชการวันที่: แสดงวันที่บรรจุเข้ารับราชการ

2.2 ข้อมูลส่วนบุคคล

- รหัสประจำตัวประชาชน: แสดงรหัสประจำตัวประชาชนเจ้าของสิทธิ
- ชื่อ สกุล: แสดงชื่อ สกุลเจ้าของสิทธิ
- เพศ: แสดงเพศ
- ศาสนา: แสดงศาสนา
- สถานภาพสมรส: แสดงสถานภาพสมรส
- จำนวนบุตร: แสดงจำนวนบุตร
- เกิดวันที่: แสดงวันเกิด
- สัญชาติ: แสดงสัญชาติ
- อาชีพ: แสดงอาชีพ

รูปที่ 2.76 GUI แสดงการบันทึกการแจ้งข้าราชการสมรสใหม่

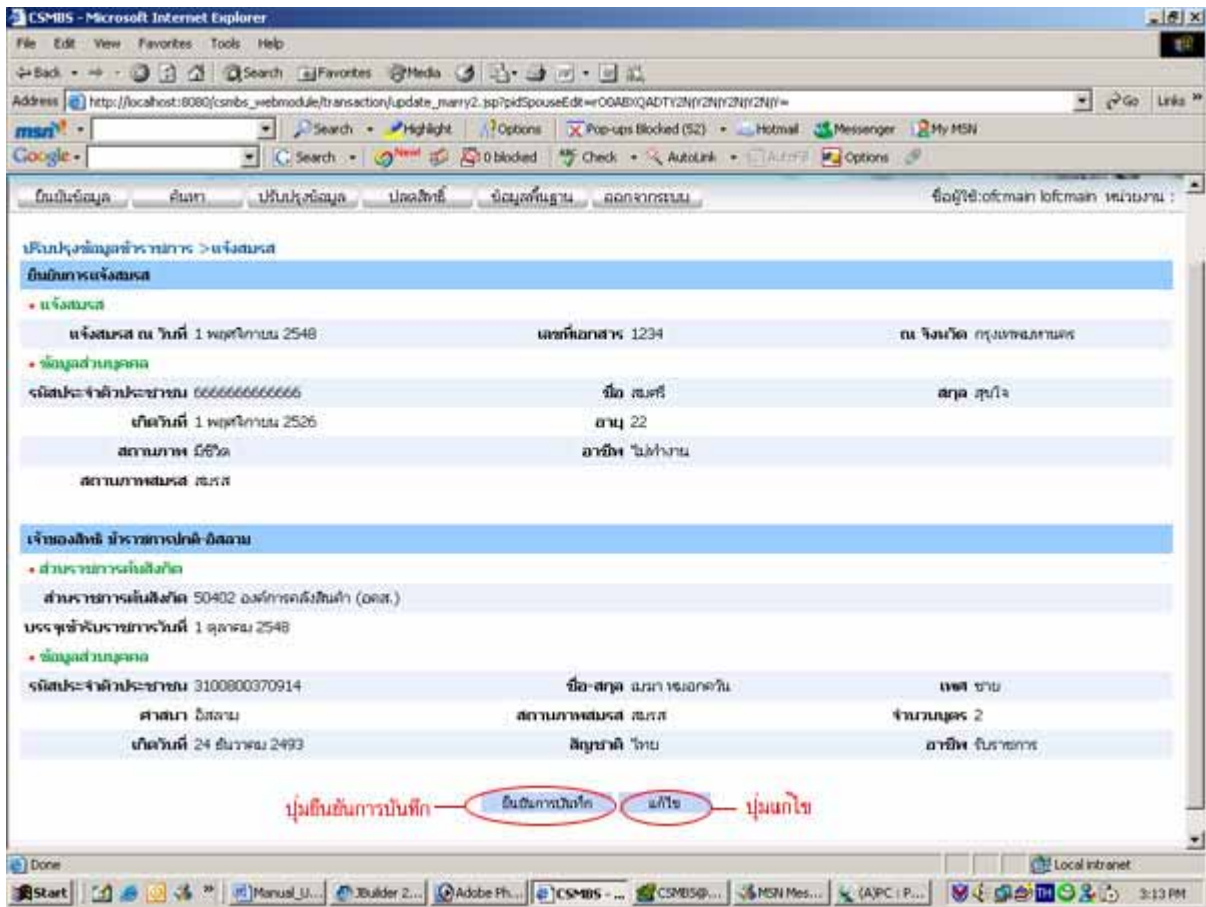

กดปุ่มยื่นขออนุญาตบันทึกเพื่อยืนยันการบันทึกการแจ้งข้าราชการสมรสใหม่ หรือกดปุ่มแก้ไขเพื่อกลับไปแก้ไขการแจ้งข้าราชการสมรสใหม่

2.10.9 เจ้าของสิทธิหย่ากับคู่สมรส

2.10.9.1 วัตถุประสงค์

เพื่อบันทึกการหย่ากับคู่สมรส ของเจ้าของสิทธิ

2.10.9.2 วิธีการ

เลือกช่องหย่า ตรงข้อมูลส่วนของผู้สมรส

รูปที่ 2.77 GUI แสดงช่องหย่า

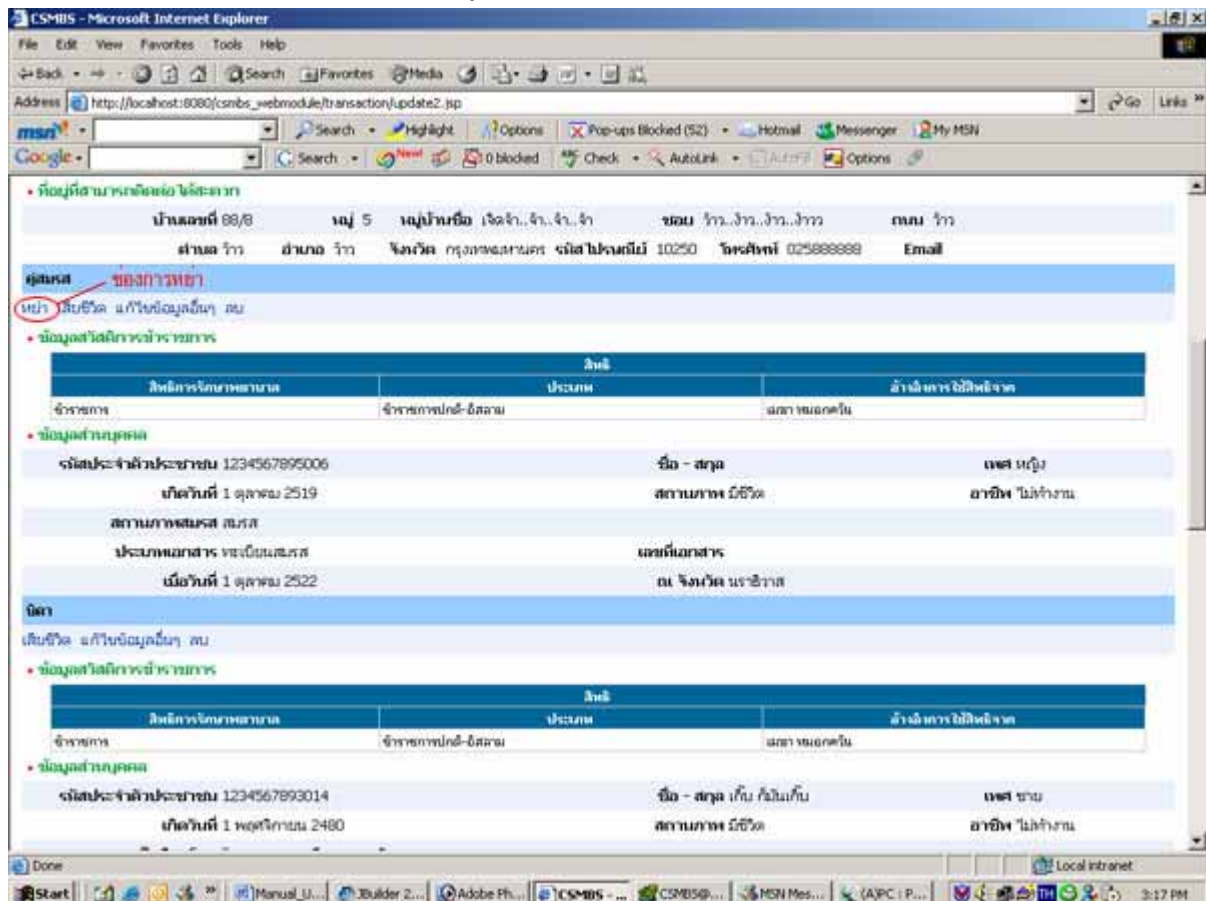

ผลการเลือกหย่ากับคู่สมรส เป็นดังนี้

1. ส่วนแจ้งการหย่า

1.1 แจ้งการหย่า

- แจ้งการหย่า ณ วันที่: แสดงวันที่แจ้งหย่า
- เลขที่เอกสาร: แสดงเลขที่เอกสารที่แจ้งหย่า

1.2 การดูแลบุตร

- ผู้ดูแลบุตร: แสดงประเภทผู้ดูแลบุตร รหัสประจำตัว ชื่อ สกุลของผู้ดูแลบุตร

2. ส่วนของผู้สมรส

2.1 ข้อมูลส่วนบุคคล

- รหัสประจำตัวประชาชน: แสดงรหัสประจำตัวประชาชนคู่สมรส
- ชื่อ สกุล: แสดงชื่อ สกุลเจ้าของคู่สมรส

- เพศ: แสดงเพศของผู้สมรส
- เกิดวันที่: แสดงวันเกิดของผู้สมรส
- อายุ: แสดงอายุของผู้สมรส
- สถานภาพ: แสดงสถานภาพการมีชีวิตของผู้สมรส
- อาชีพ: แสดงอาชีพของผู้สมรส
- สถานภาพสมรส: แสดงสถานภาพสมรส
- เลขที่เอกสาร: แสดงเลขที่เอกสารสมรส
- เมื่อวันที่: แสดงวันที่สมรส
- ณ จังหวัด: แสดงจังหวัดที่สมรส

3. ส่วนของเจ้าของสิทธิ

3.1 ส่วนราชการต้นสังกัด

- ส่วนราชการต้นสังกัด: แสดงรหัสและชื่อส่วนราชการต้นสังกัด
- บรรจุเข้ารับราชการวันที่: แสดงวันที่บรรจุเข้ารับราชการ

3.2 ข้อมูลส่วนบุคคล

- รหัสประจำตัวประชาชน: แสดงรหัสประจำตัวประชาชนเจ้าของสิทธิ
- ชื่อ สกุล: แสดงชื่อ สกุลเจ้าของสิทธิ
- เพศ: แสดงเพศ
- ศาสนา: แสดงศาสนา
- สถานภาพสมรส: แสดงสถานภาพสมรส
- จำนวนบุตร: แสดงจำนวนบุตร
- เกิดวันที่: แสดงวันเกิด
- สัญชาติ: แสดงสัญชาติ
- อาชีพ: แสดงอาชีพ

รูปที่ 2.78 GUI แสดงการเลือกหย่า

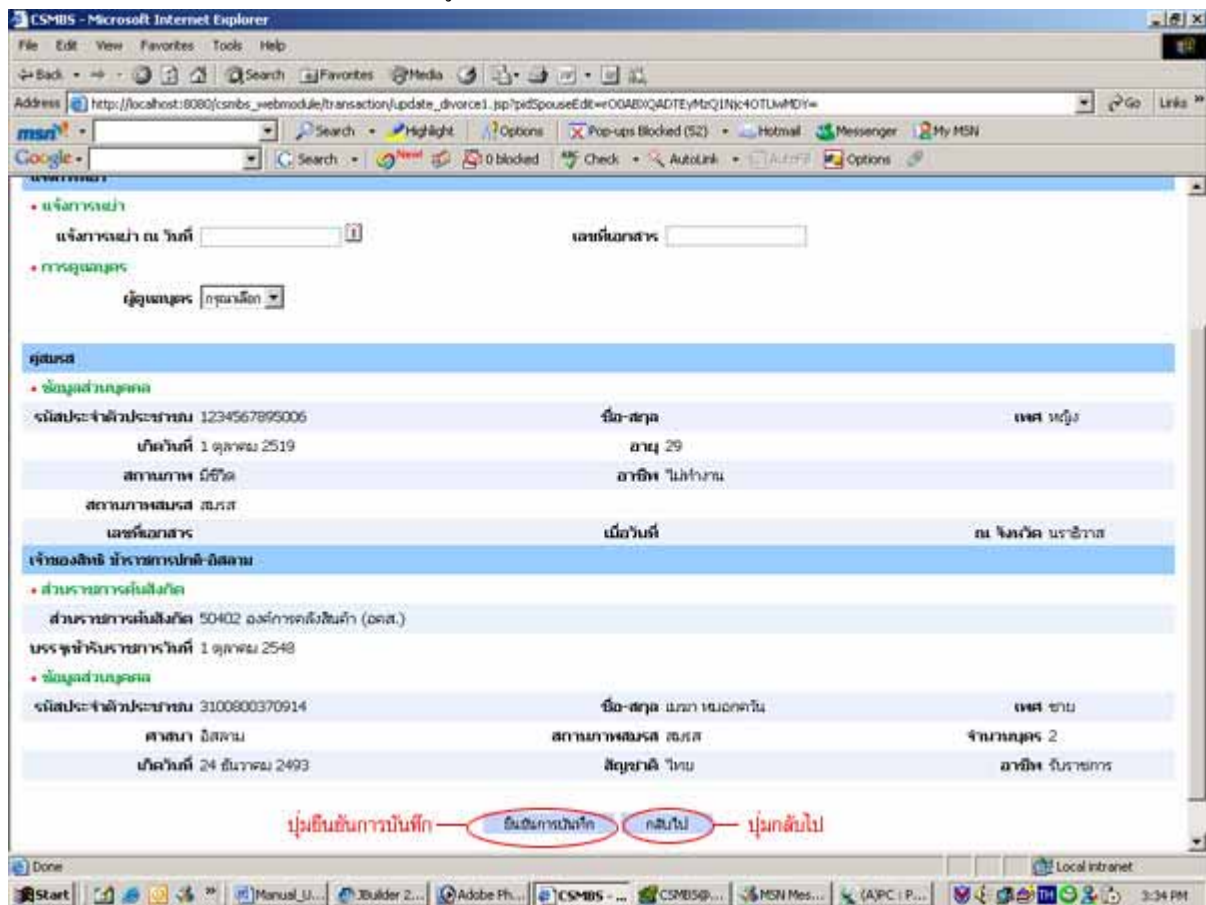

กดปุ่มยืนยันการบันทึกเพื่อทำการบันทึกการแจ้งหย่ากับคู่สมรส หรือกดปุ่มกลับไปเพื่อทำการกลับไปทำกิจกรรมอื่น ผลการบันทึกการแจ้งหย่ากับคู่สมรส เป็นดังนี้

1. ส่วนแจ้งการหย่า

1.1 แจ้งการหย่า

- แจ้งการหย่า ณ วันที่: แสดงวันที่แจ้งหย่า
- เลขที่เอกสาร: แสดงเลขที่เอกสารที่แจ้งหย่า

1.2 การดูแลบุตร

- ผู้ดูแลบุตร: แสดงประเภทผู้ดูแลบุตร รหัสประจำตัว ชื่อ สกุลของผู้ดูแลบุตร

2. ส่วนของคู่สมรส

2.1 ข้อมูลส่วนบุคคล

- รหัสประจำตัวประชาชน: แสดงรหัสประจำตัวประชาชนคู่สมรส
- ชื่อ สกุล: แสดงชื่อ สกุลเจ้าของคู่สมรส
- เพศ: แสดงเพศของคู่สมรส
- เกิดวันที่: แสดงวันเกิดของคู่สมรส
- อายุ: แสดงอายุของคู่สมรส
- สถานภาพ: แสดงสถานภาพการมีชีวิตของคู่สมรส
- อาชีพ: แสดงอาชีพของคู่สมรส

- สถานภาพสมรส: แสดงสถานภาพสมรส
- เลขที่เอกสาร: แสดงเลขที่เอกสารสมรส
- เมื่อวันที่: แสดงวันที่สมรส
- ณ จังหวัด: แสดงจังหวัดที่สมรส

3. ส่วนของเจ้าของสิทธิ

3.1 ส่วนราชการต้นสังกัด

- ส่วนราชการต้นสังกัด: แสดงรหัสและชื่อส่วนราชการต้นสังกัด
- บรรจุเข้ารับราชการวันที่: แสดงวันที่บรรจุเข้ารับราชการ

3.2 ข้อมูลส่วนบุคคล

- รหัสประจำตัวประชาชน: แสดงรหัสประจำตัวประชาชนเจ้าของสิทธิ
- ชื่อ สกุล: แสดงชื่อ สกุลเจ้าของสิทธิ
- เพศ: แสดงเพศ
- ศาสนา: แสดงศาสนา
- สถานภาพสมรส: แสดงสถานภาพสมรส
- จำนวนบุตร: แสดงจำนวนบุตร
- เกิดวันที่: แสดงวันเกิด
- สัญชาติ: แสดงสัญชาติ
- อาชีพ: แสดงอาชีพ

รูปที่ 2.79 GUI แสดงการบันทึกการแจ้งหย่า

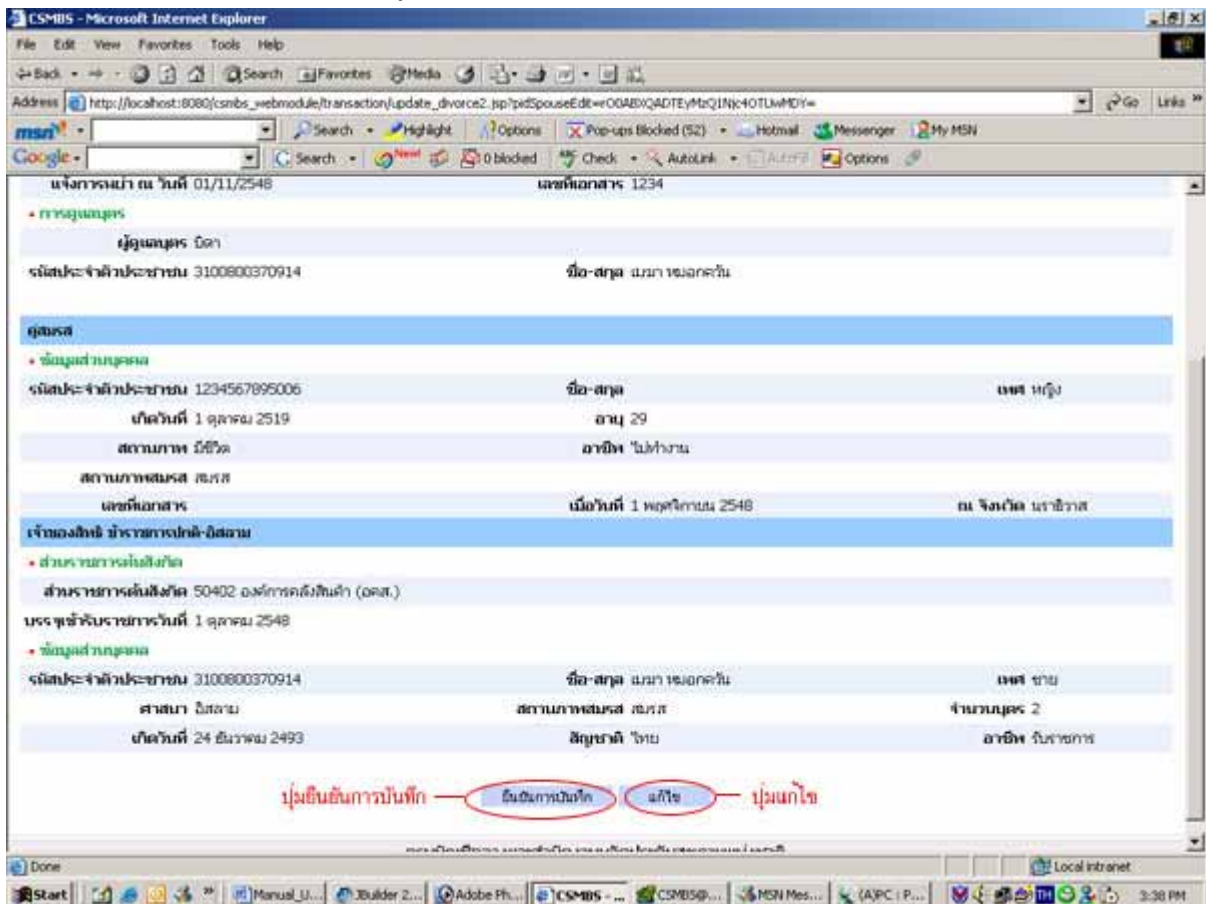

กดปุ่มยืนยันการบันทึกเพื่อยืนยันการบันทึกการแจ้งหย่ากับคู่สมรส หรือกดปุ่มแก้ไขเพื่อกลับไปแก้ไขการแจ้งหย่ากับคู่สมรส

2.10.10 คู่มือระบบเจ้าของสิทธิเสียชีวิต

2.10.10.1 วัตถุประสงค์

เพื่อบันทึกการเสียชีวิตของคู่สมรสของเจ้าของสิทธิ

2.10.10.2 วิธีการ

กดเลือกช่องเสียชีวิต ตรงส่วนข้อมูลของคู่สมรส

รูปที่ 2.80 GUI แสดงช่องเสียชีวิตของคู่สมรส

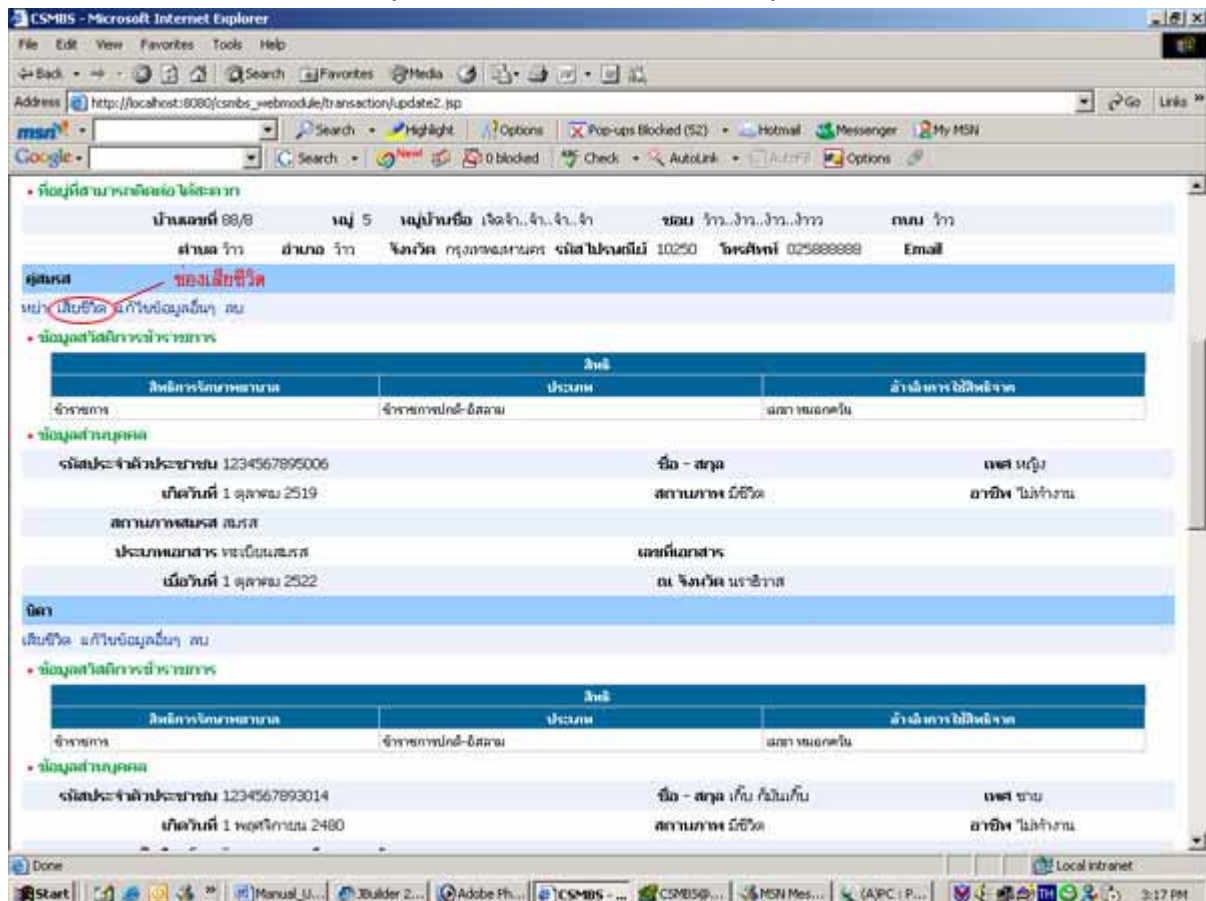

ผลการเลือกการเสียชีวิตของคู่สมรส เป็นดังนี้

1. ส่วนแจ้งการเสียชีวิต

1.1 แจ้งการเสียชีวิต

- แจ้งการเสียชีวิต ณ วันที่: แสดงวันที่เสียชีวิต
- เลขที่เอกสาร: แสดงเลขที่เอกสารที่แจ้งการเสียชีวิต

2. ส่วนของคู่สมรส

2.1 ข้อมูลส่วนบุคคล

- รหัสประจำตัวประชาชน: แสดงรหัสประจำตัวประชาชนคู่สมรส
- ชื่อ สกุล: แสดงชื่อ สกุลของคู่สมรส
- เพศ: แสดงเพศของคู่สมรส
- เกิดวันที่: แสดงวันเกิดของคู่สมรส

- อายุ: แสดงอายุของกลุ่มสมรส
- สถานภาพ: แสดงสถานภาพการมีชีวิตของกลุ่มสมรส
- อาชีพ: แสดงอาชีพของกลุ่มสมรส
- สถานภาพสมรส: แสดงสถานภาพสมรส
- เลขที่เอกสาร: แสดงเลขที่เอกสารสมรส
- เมื่อวันที่: แสดงวันที่สมรส
- ณ จังหวัด: แสดงจังหวัดที่สมรส

3. ส่วนของเจ้าของสิทธิ

3.1 ส่วนราชการต้นสังกัด

- ส่วนราชการต้นสังกัด: แสดงรหัสและชื่อส่วนราชการต้นสังกัด
- บรรจุเข้ารับราชการวันที่: แสดงวันที่บรรจุเข้ารับราชการ

3.2 ข้อมูลส่วนบุคคล

- รหัสประจำตัวประชาชน: แสดงรหัสประจำตัวประชาชนเจ้าของสิทธิ
- ชื่อ สกุล: แสดงชื่อ สกุลเจ้าของสิทธิ
- เพศ: แสดงเพศ
- ศาสนา: แสดงศาสนา
- สถานภาพสมรส: แสดงสถานภาพสมรส
- จำนวนบุตร: แสดงจำนวนบุตร
- เกิดวันที่: แสดงวันเกิด
- สัญชาติ: แสดงสัญชาติ
- อาชีพ: แสดงอาชีพ

รูปที่ 2.81 GUI แสดงการเลือกการเสียชีวิตของกลุ่มสมรส

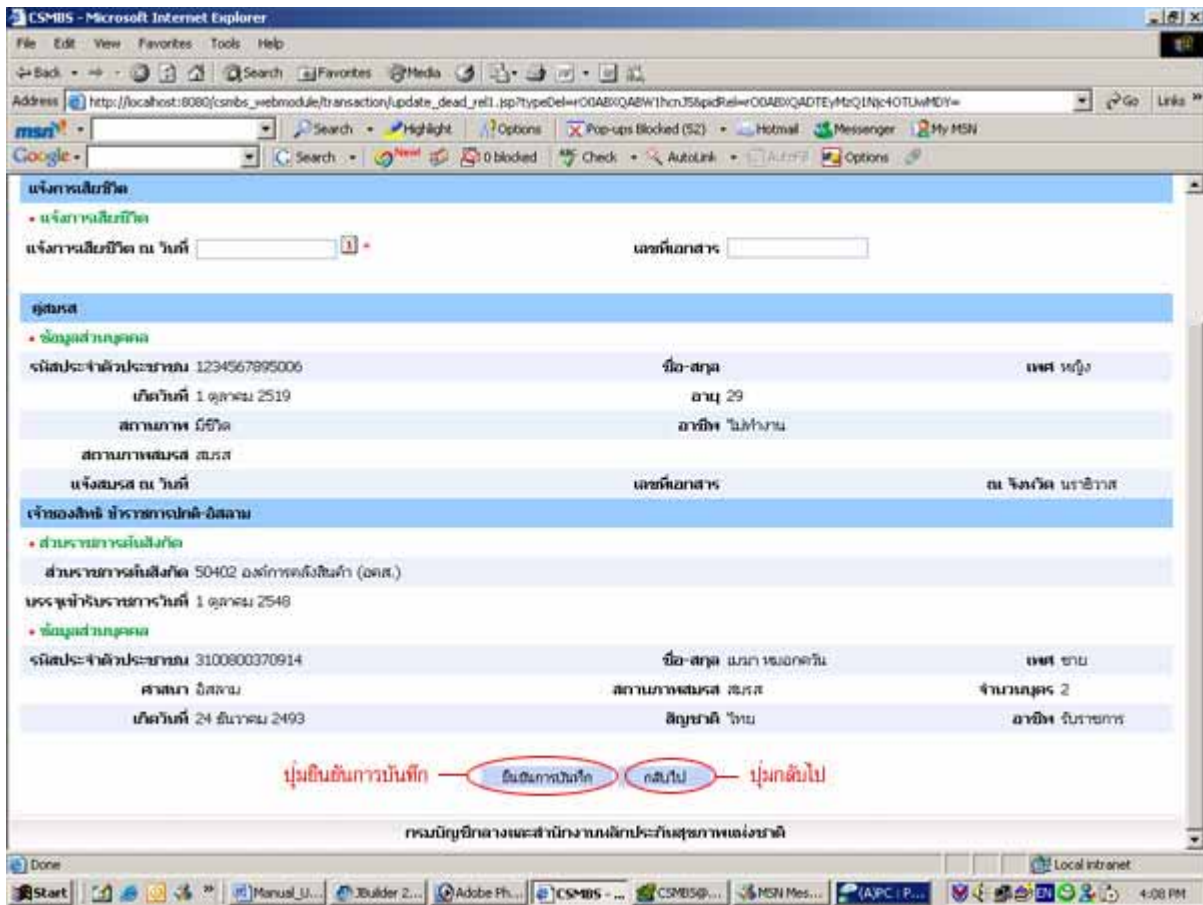

กดปุ่มขึ้นชั้นการบันทึก เพื่อบันทึกการแจ้งการเสียชีวิตของกลุ่มสมรส หรือกดปุ่มกลับไป เพื่อกลับไปทำกิจกรรมอื่น

ผลการบันทึกการแจ้งการเสียชีวิตของกลุ่มสมรส เป็นดังนี้

1. ส่วนแจ้งการเสียชีวิต

1.1 แจ้งการเสียชีวิต

- แจ้งการเสียชีวิต ณ วันที่: แสดงวันที่เสียชีวิต
- เลขที่เอกสาร: แสดงเลขที่เอกสารที่แจ้งการเสียชีวิต

2. ส่วนของผู้สมรส

2.1 ข้อมูลส่วนบุคคล

- รหัสประจำตัวประชาชน: แสดงรหัสประจำตัวประชาชนกลุ่มสมรส
- ชื่อ สกุล: แสดงชื่อ สกุลของกลุ่มสมรส
- เพศ: แสดงเพศของกลุ่มสมรส
- เกิดวันที่: แสดงวันเกิดของกลุ่มสมรส
- อายุ: แสดงอายุของกลุ่มสมรส
- สถานภาพ: แสดงสถานภาพการมีชีวิตของกลุ่มสมรส
- อาชีพ: แสดงอาชีพของกลุ่มสมรส
- สถานภาพสมรส: แสดงสถานภาพสมรส

- เลขที่เอกสาร: แสดงเลขที่เอกสาร สมรส
- เมื่อวันที่: แสดงวันที่สมรส
- ณ จังหวัด: แสดงจังหวัดที่สมรส

3. ส่วนของเจ้าของสิทธิ

3.1 ส่วนราชการต้นสังกัด

- ส่วนราชการต้นสังกัด: แสดงรหัสและชื่อส่วนราชการต้นสังกัด
- บรรจุเข้ารับราชการวันที่: แสดงวันที่บรรจุเข้ารับราชการ

3.2 ข้อมูลส่วนบุคคล

- รหัสประจำตัวประชาชน: แสดงรหัสประจำตัวประชาชนเจ้าของสิทธิ
- ชื่อ สกุล: แสดงชื่อ สกุลเจ้าของสิทธิ
- เพศ: แสดงเพศ
- ศาสนา: แสดงศาสนา
- สถานภาพสมรส: แสดงสถานภาพสมรส
- จำนวนบุตร: แสดงจำนวนบุตร
- เกิดวันที่: แสดงวันเกิด
- สัญชาติ: แสดงสัญชาติ
- อาชีพ: แสดงอาชีพ

รูปที่ 2.82 GUI แสดงการบันทึกการแจ้งการเสียชีวิตของคู่สมรส

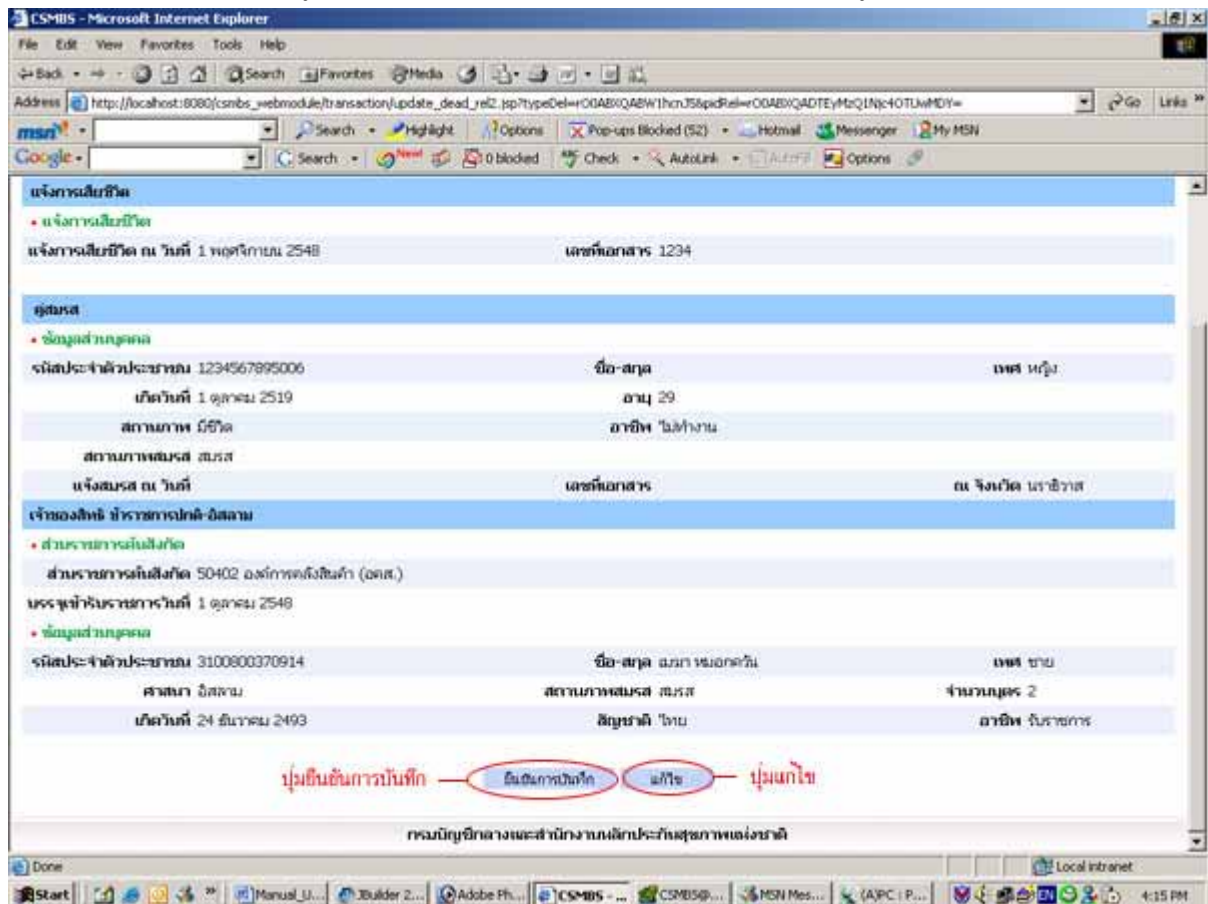

กดปุ่มยืนยันการบันทึกเพื่อยืนยันการบันทึกการแจ้งการเสียชีวิตของกลุ่ม หรือกดปุ่มแก้ไขเพื่อกลับไปแก้ไขการแจ้งการเสียชีวิตของกลุ่ม

2.10.11 แก้ไขข้อมูลอื่นๆ ของคู่สมรส

2.10.11.1 วัตถุประสงค์

เพื่อปรับปรุงข้อมูลอื่นๆ ของคู่สมรส ของเจ้าของสิทธิ

2.10.11.2 วิธีการ

เลือกช่องแก้ไขข้อมูลอื่นๆ ตรงส่วนข้อมูลของคู่สมรส

รูปที่ 2.83 GUI แสดงช่องแก้ไขข้อมูลอื่นๆของคู่สมรส

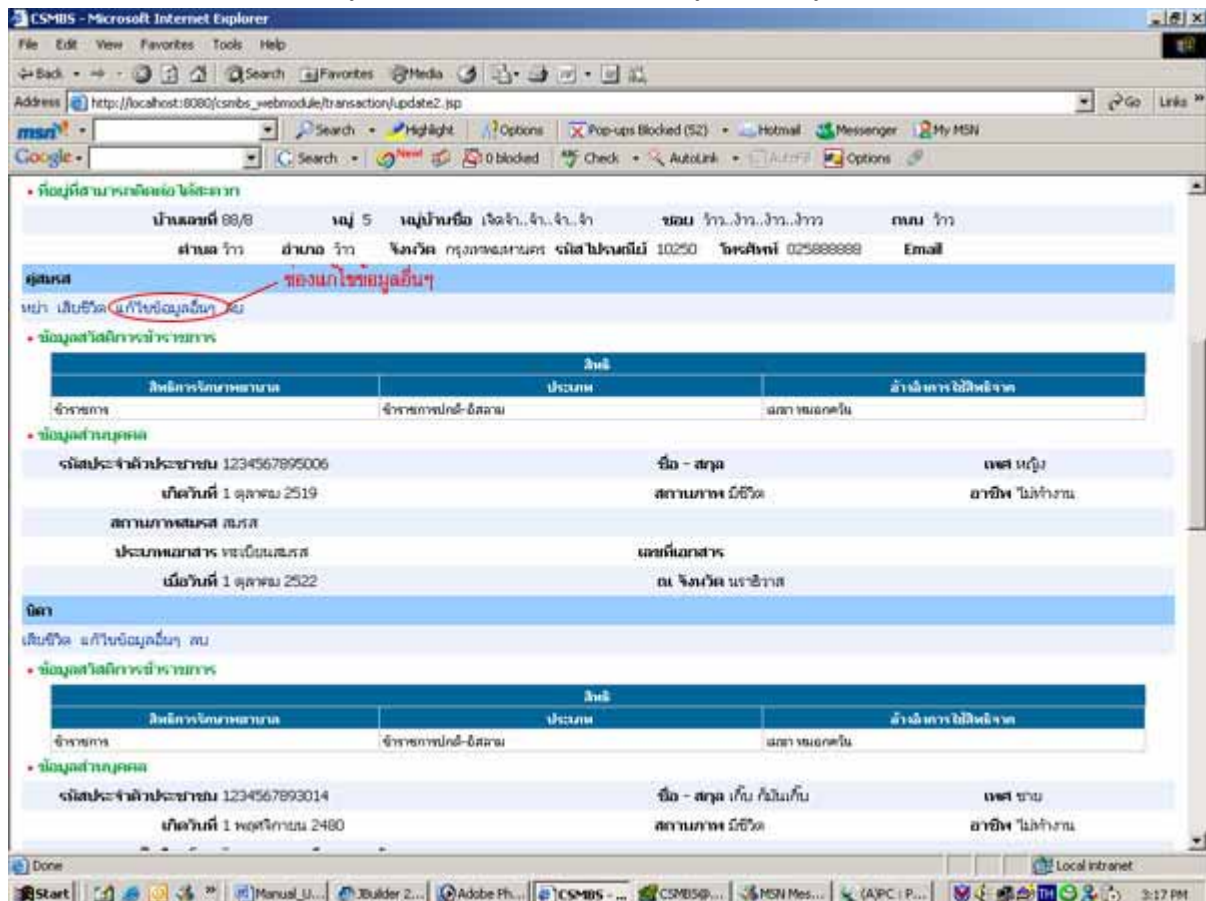

ผลการเลือกแก้ไขข้อมูลอื่นๆของคู่สมรส เป็นดังนี้

1. ส่วนของคู่สมรส

1.1 ข้อมูลส่วนบุคคล

- รหัสประจำตัวประชาชน: แสดงรหัสประจำตัวประชาชนคู่สมรส
- ชื่อ สกุล: แสดงชื่อ สกุลเจ้าของคู่สมรส
- เกิดวันที่: แสดงวันเกิดของคู่สมรส
- อายุ: แสดงอายุของคู่สมรส
- ศาสนา: แสดงรายชื่อศาสนา
- อาชีพ: แสดงรายชื่ออาชีพ

1.2 อาศัยในจังหวัด

- อาศัยในจังหวัด: แสดงรายชื่อจังหวัด

- รหัสไปรษณีย์: แสดงรหัสไปรษณีย์

2. ส่วนของเจ้าของสิทธิ

2.1 ส่วนราชการต้นสังกัด

- ส่วนราชการต้นสังกัด: แสดงรหัสและชื่อส่วนราชการต้นสังกัด
- บรรจุเข้ารับราชการวันที่: แสดงวันที่บรรจุเข้ารับราชการ

2.2 ข้อมูลส่วนบุคคล

- รหัสประจำตัวประชาชน: แสดงรหัสประจำตัวประชาชนเจ้าของสิทธิ
- ชื่อ สกุล: แสดงชื่อ สกุลเจ้าของสิทธิ
- เพศ: แสดงเพศ
- ศาสนา: แสดงศาสนา
- สถานภาพสมรส: แสดงสถานภาพสมรส
- จำนวนบุตร: แสดงจำนวนบุตร
- เกิดวันที่: แสดงวันเกิด
- สัญชาติ: แสดงสัญชาติ
- อาชีพ: แสดงอาชีพ

รูปที่ 2.84 GUI แสดงการเลือกแก้ไขข้อมูลอื่นๆของกลุ่มสมรส

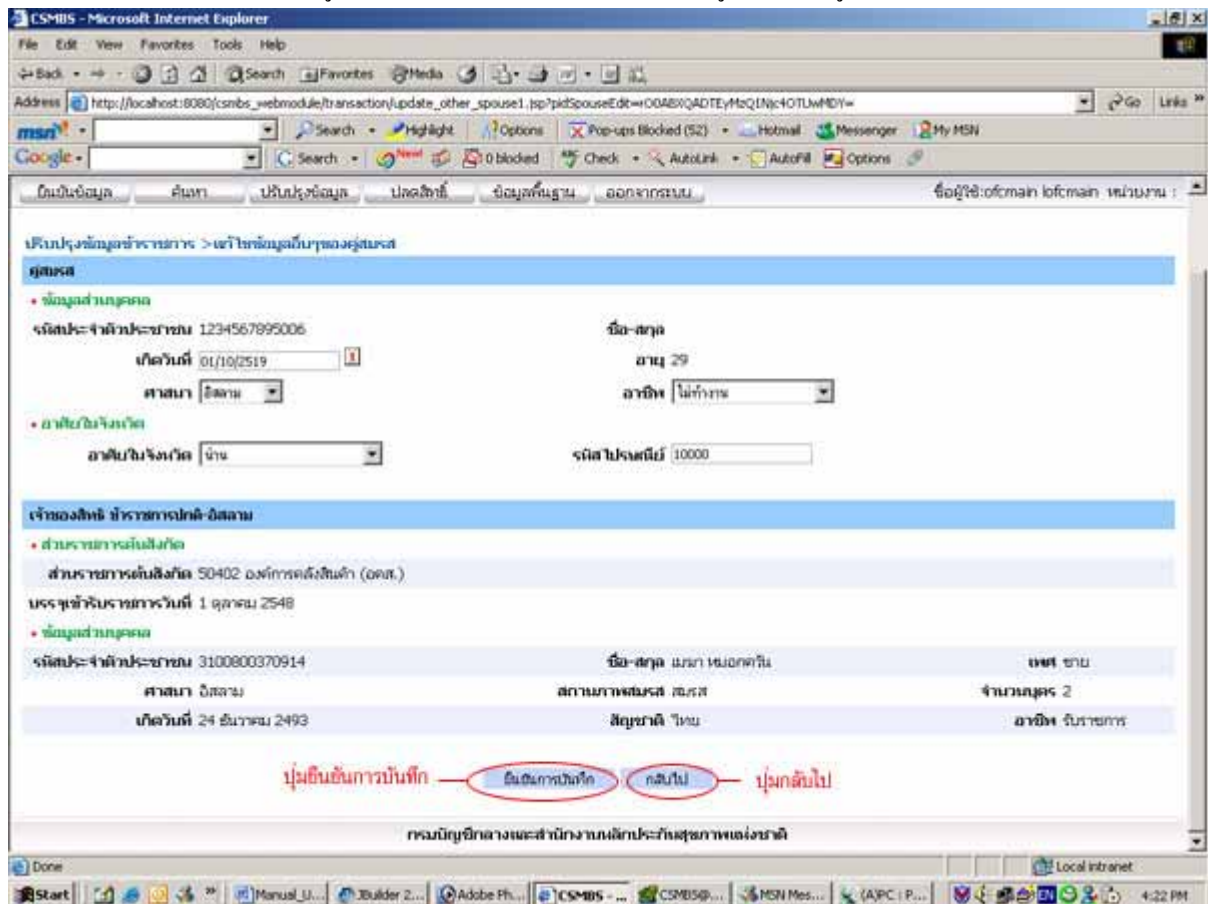

กดปุ่มยืนยันการบันทึกเพื่อบันทึกการแก้ไขข้อมูลอื่นๆของกลุ่มสมรส หรือกดปุ่มกลับไปเพื่อกลับไปทำกิจกรรมอื่นๆ

ผลการบันทึกการแก้ไขข้อมูลอื่นๆของกลุ่มสมรส เป็นดังนี้

1. ส่วนของกลุ่มสมรส

1.1 ข้อมูลส่วนบุคคล

- รหัสประจำตัวประชาชน: แสดงรหัสประจำตัวประชาชนกลุ่มสมรส
- ชื่อ สกุล: แสดงชื่อ สกุลเจ้าของกลุ่มสมรส
- เกิดวันที่: แสดงวันเกิดของกลุ่มสมรส
- อายุ: แสดงอายุของกลุ่มสมรส
- ศาสนา: แสดงรายชื่อศาสนา
- อาชีพ: แสดงรายชื่ออาชีพ

1.2 อาศัยในจังหวัด

- อาศัยในจังหวัด: แสดงรายชื่อจังหวัด
- รหัสไปรษณีย์: แสดงรหัสไปรษณีย์

2. ส่วนของเจ้าของสิทธิ

2.1 ส่วนราชการต้นสังกัด

- ส่วนราชการต้นสังกัด: แสดงรหัสและชื่อส่วนราชการต้นสังกัด
- บรรจุเข้ารับราชการวันที่: แสดงวันที่บรรจุเข้ารับราชการ

2.2 ข้อมูลส่วนบุคคล

- รหัสประจำตัวประชาชน: แสดงรหัสประจำตัวประชาชนเจ้าของสิทธิ
- ชื่อ สกุล: แสดงชื่อ สกุลเจ้าของสิทธิ
- เพศ: แสดงเพศ
- ศาสนา: แสดงศาสนา
- สถานภาพสมรส: แสดงสถานภาพสมรส
- จำนวนบุตร: แสดงจำนวนบุตร
- เกิดวันที่: แสดงวันเกิด
- สัญชาติ: แสดงสัญชาติ
- อาชีพ: แสดงอาชีพ

รูปที่ 2.85 GUI แสดงการบันทึกการแก้ไขข้อมูลอื่นๆของคู่สมรส

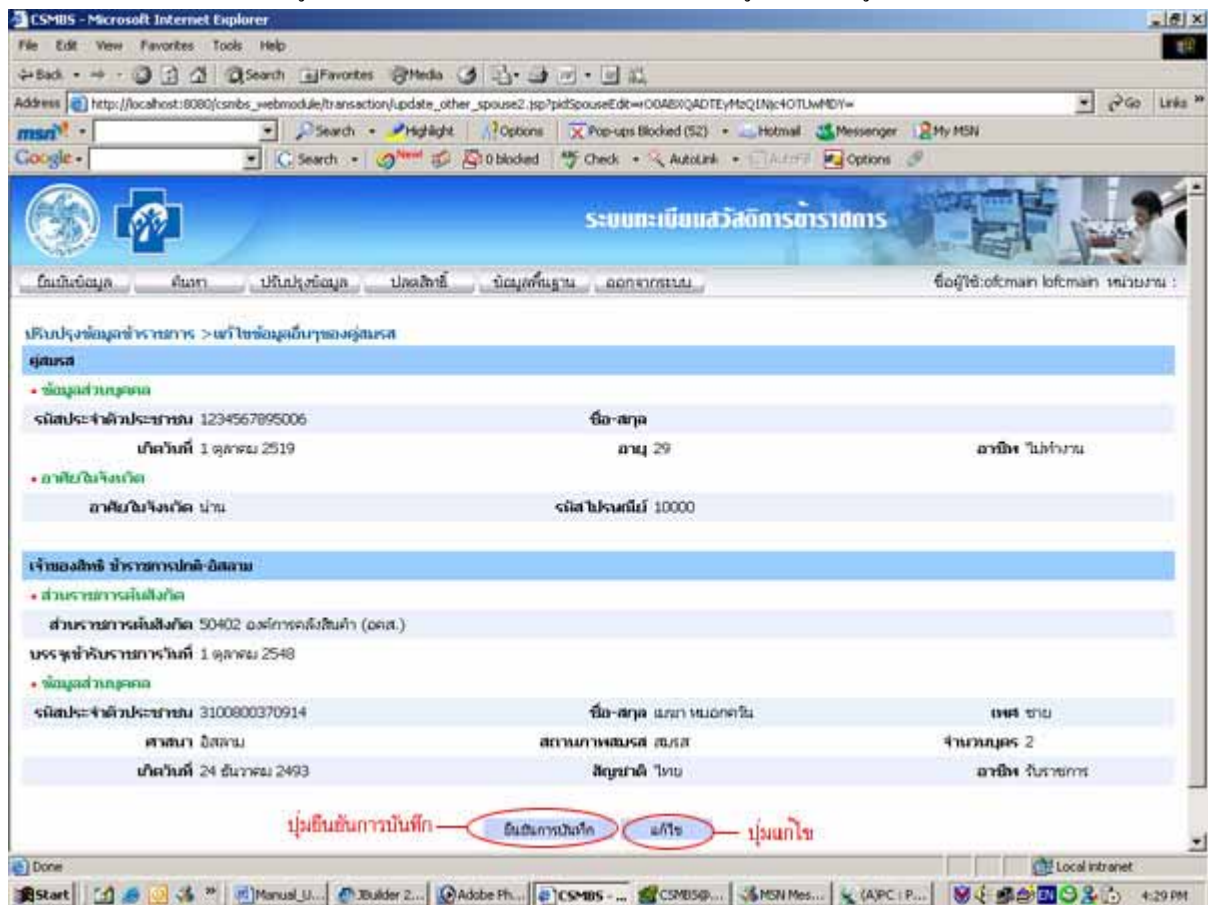

กดปุ่มยืนยันการบันทึก เพื่อยืนยันการบันทึกการแก้ไขข้อมูลอื่นๆของคู่สมรส หรือกดปุ่มแก้ไขเพื่อกลับไปแก้ไขข้อมูลอื่นๆของคู่สมรส

2.10.12 บิดาเสียชีวิต

2.10.12.1 วัตถุประสงค์

เพื่อบันทึกการเสียชีวิตของบิดา ของเจ้าของสิทธิ

2.10.12.2 วิธีการ

เลือกช่องเสียชีวิต ตรงข้อมูลส่วนของบิดา

รูปที่ 2.86 GUI แสดงช่องเสียชีวิตของบิดา

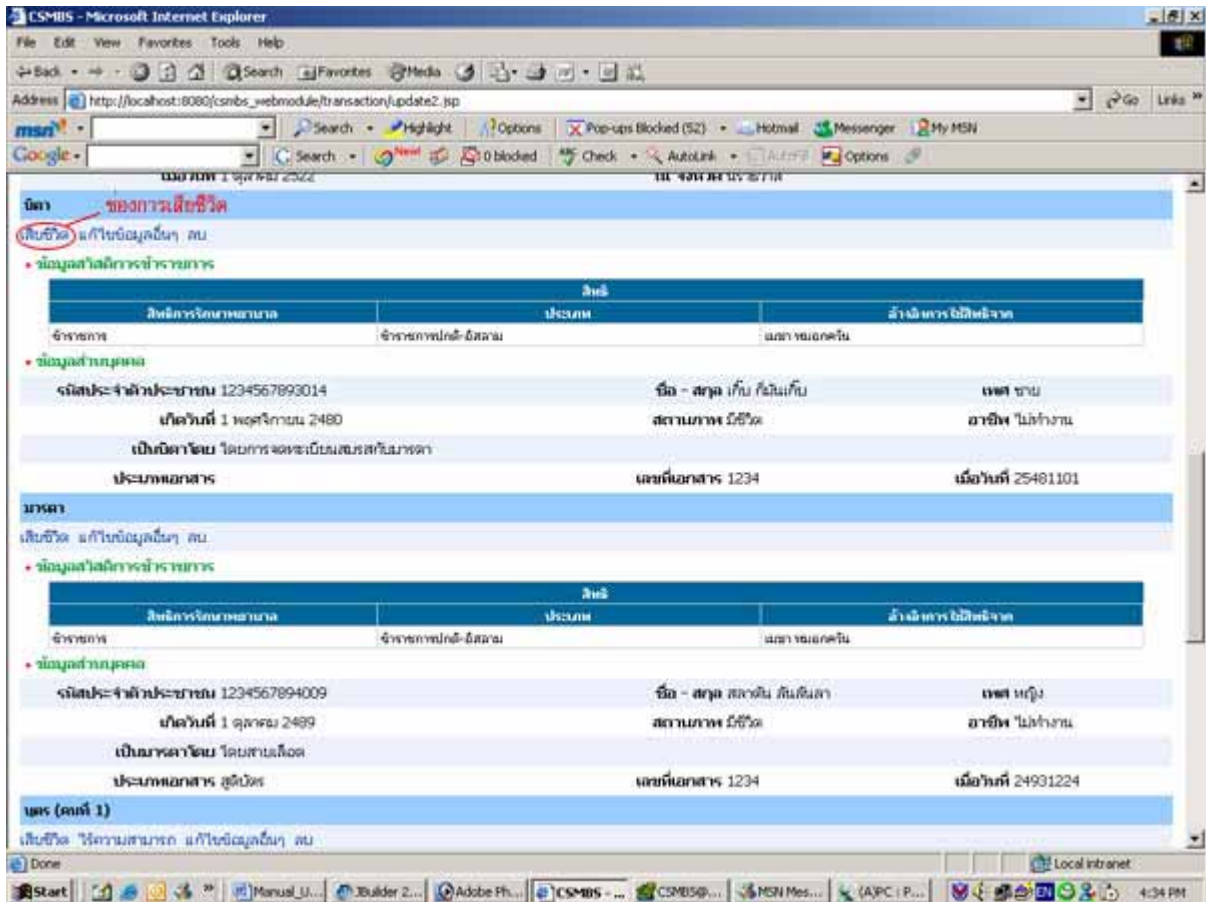

ผลการเลือกการเสียชีวิตของบิดา เป็นดังนี้

1. ส่วนแจ้งการเสียชีวิต

1.1 แจ้งการเสียชีวิต

- แจ้งการเสียชีวิต ณ วันที่: แสดงวันที่เสียชีวิต
- เลขที่เอกสาร: แสดงเลขที่เอกสารที่แจ้งการเสียชีวิต

2. ส่วนของบิดา

2.1 ข้อมูลส่วนบุคคล

- รหัสประจำตัวประชาชน: แสดงรหัสประจำตัวประชาชนบิดา
- ชื่อ สกุล: แสดงชื่อ สกุลของบิดา
- เพศ: แสดงเพศของบิดา
- เกิดวันที่: แสดงวันเกิดของบิดา

- อายุ: แสดงอายุของบิดา
- สถานภาพ: แสดงสถานภาพการมีชีวิตของบิดา
- อาชีพ: แสดงอาชีพของบิดา
- สถานภาพสมรส: แสดงสถานภาพสมรส
- เลขที่เอกสาร: แสดงเลขที่เอกสารสมรส
- เมื่อวันที่: แสดงวันที่สมรส
- ณ จังหวัด: แสดงจังหวัดที่สมรส

3. ส่วนของเจ้าของสิทธิ

3.1 ส่วนราชการต้นสังกัด

- ส่วนราชการต้นสังกัด: แสดงรหัสและชื่อส่วนราชการต้นสังกัด
- บรรจุเข้ารับราชการวันที่: แสดงวันที่บรรจุเข้ารับราชการ

3.2 ข้อมูลส่วนบุคคล

- รหัสประจำตัวประชาชน: แสดงรหัสประจำตัวประชาชนเจ้าของสิทธิ
- ชื่อ สกุล: แสดงชื่อ สกุลเจ้าของสิทธิ
- เพศ: แสดงเพศ
- ศาสนา: แสดงศาสนา
- สถานภาพสมรส: แสดงสถานภาพสมรส
- จำนวนบุตร: แสดงจำนวนบุตร
- เกิดวันที่: แสดงวันเกิด
- สัญชาติ: แสดงสัญชาติ
- อาชีพ: แสดงอาชีพ

รูปที่ 2.87 GUI แสดงการเลือกการเสียชีวิตของบิดา

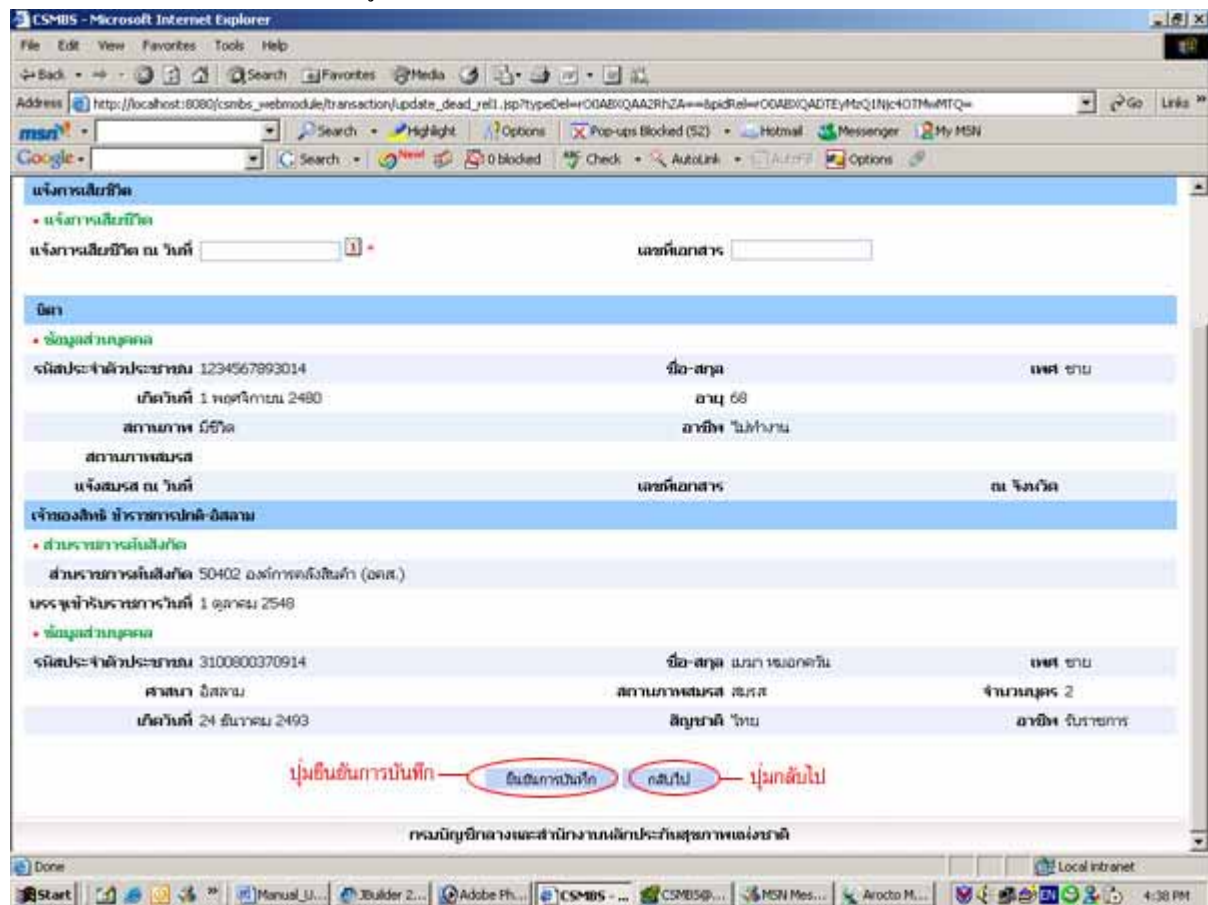

กดปุ่มยืนยันการบันทึก เพื่อบันทึกการแจ้งการเสียชีวิตของบิดา หรือกดปุ่มกลับไป เพื่อกลับไปทำกิจกรรมอื่น ผลการบันทึกการแจ้งการเสียชีวิตของบิดา เป็นดังนี้

1. ส่วนแจ้งการเสียชีวิต

1.1 แจ้งการเสียชีวิต

- แจ้งการเสียชีวิต ณ วันที่: แสดงวันที่เสียชีวิต
- เลขที่เอกสาร: แสดงเลขที่เอกสารที่แจ้งการเสียชีวิต

2. ส่วนของบิดา

2.1 ข้อมูลส่วนบุคคล

- รหัสประจำตัวประชาชน: แสดงรหัสประจำตัวประชาชนบิดา
- ชื่อ สกุล: แสดงชื่อ สกุลของบิดา
- เพศ: แสดงเพศของบิดา
- เกิดวันที่: แสดงวันเกิดของบิดา
- อายุ: แสดงอายุของบิดา
- สถานภาพ: แสดงสถานภาพการมีชีวิตของบิดา
- อาชีพ: แสดงอาชีพของบิดา
- สถานภาพสมรส: แสดงสถานภาพสมรส
- เลขที่เอกสาร: แสดงเลขที่เอกสารสมรส

- เมื่อวันที่: แสดงวันที่สมรส
- ณ จังหวัด: แสดงจังหวัดที่สมรส

3. ส่วนของเจ้าของสิทธิ

3.1 ส่วนราชการต้นสังกัด

- ส่วนราชการต้นสังกัด: แสดงรหัสและชื่อส่วนราชการต้นสังกัด
- บรรจุเข้ารับราชการวันที่: แสดงวันที่บรรจุเข้ารับราชการ

3.2 ข้อมูลส่วนบุคคล

- รหัสประจำตัวประชาชน: แสดงรหัสประจำตัวประชาชนเจ้าของสิทธิ
- ชื่อ สกุล: แสดงชื่อ สกุลเจ้าของสิทธิ
- เพศ: แสดงเพศ
- ศาสนา: แสดงศาสนา
- สถานภาพสมรส: แสดงสถานภาพสมรส
- จำนวนบุตร: แสดงจำนวนบุตร
- เกิดวันที่: แสดงวันเกิด
- สัญชาติ: แสดงสัญชาติ
- อาชีพ: แสดงอาชีพ

รูปที่ 2.88 GUI แสดงการบันทึกการแจ้งการเสียชีวิตของบิดา

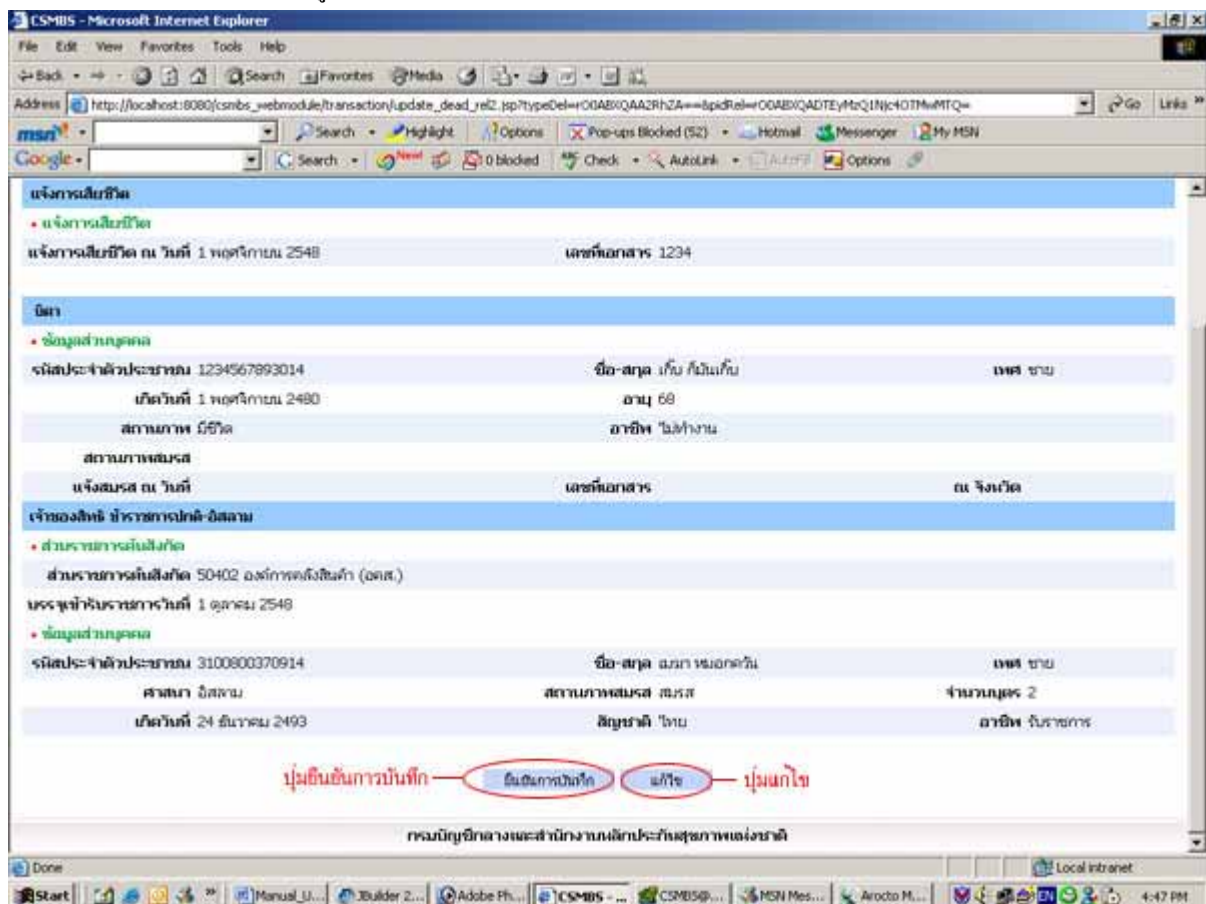

กดปุ่มยืนยันการบันทึก เพื่อยืนยันการบันทึกการแจ้งการเสียชีวิตของบิดา หรือกดปุ่มแก้ไขเพื่อกลับไปแก้ไขการแจ้งการเสียชีวิตของบิดา

2.10.13 แก้ไขข้อมูลอื่นๆ ของบิดา

2.10.13.1 วัตถุประสงค์

เพื่อปรับปรุงข้อมูลอื่นๆ ของบิดา ของเจ้าของสิทธิ

2.10.13.2 วิธีการ

เลือกช่องแก้ไขข้อมูลอื่นๆ ตรงส่วนข้อมูลบิดา

รูปที่ 2.89 GUI แสดงช่องแก้ไขข้อมูลอื่นๆของบิดา

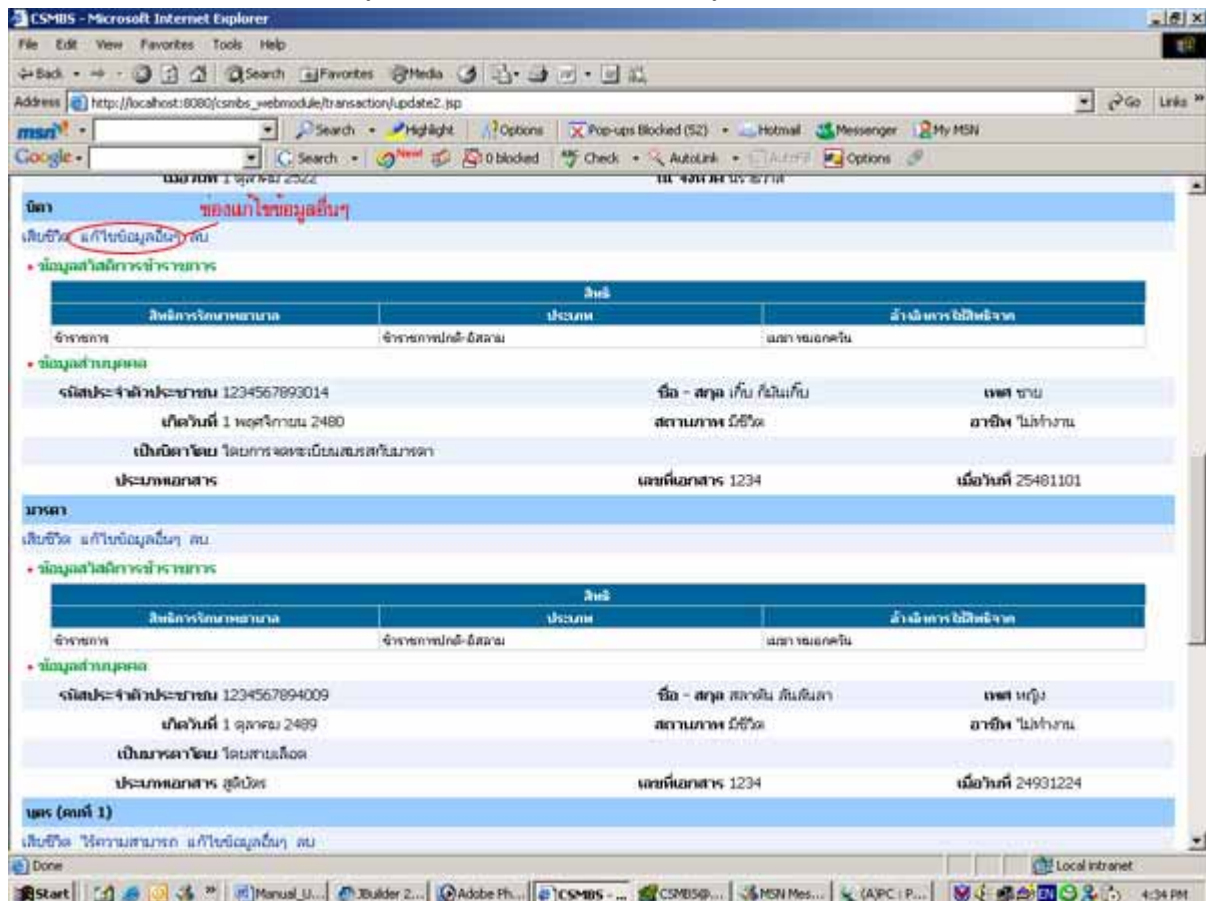

ผลการเลือกแก้ไขข้อมูลอื่นๆของบิดา เป็นดังนี้

1. ส่วนของบิดา

1.1 ข้อมูลส่วนบุคคล

- รหัสประจำตัวประชาชน: แสดงรหัสประจำตัวประชาชนบิดา
- ชื่อ สกุล: แสดงชื่อ สกุลเจ้าของบิดา
- เกิดวันที่: แสดงวันเกิดของบิดา
- อายุ: แสดงอายุของบิดา
- ศาสนา: แสดงรายชื่อศาสนา
- อาชีพ: แสดงรายชื่ออาชีพ

1.2 อาศัยในจังหวัด

- อาศัยในจังหวัด: แสดงรายชื่อจังหวัด

- รหัสไปรษณีย์: แสดงรหัสไปรษณีย์

2. ส่วนของเจ้าของสิทธิ

2.1 ส่วนราชการต้นสังกัด

- ส่วนราชการต้นสังกัด: แสดงรหัสและชื่อส่วนราชการต้นสังกัด
- บรรจุเข้ารับราชการวันที่: แสดงวันที่บรรจุเข้ารับราชการ

2.2 ข้อมูลส่วนบุคคล

- รหัสประจำตัวประชาชน: แสดงรหัสประจำตัวประชาชนเจ้าของสิทธิ
- ชื่อ สกุล: แสดงชื่อ สกุลเจ้าของสิทธิ
- เพศ: แสดงเพศ
- ศาสนา: แสดงศาสนา
- สถานภาพสมรส: แสดงสถานภาพสมรส
- จำนวนบุตร: แสดงจำนวนบุตร
- เกิดวันที่: แสดงวันเกิด
- สัญชาติ: แสดงสัญชาติ
- อาชีพ: แสดงอาชีพ

รูปที่ 2.90 GUI แสดงการเลือกแก้ไขข้อมูลอื่นๆของบิดา

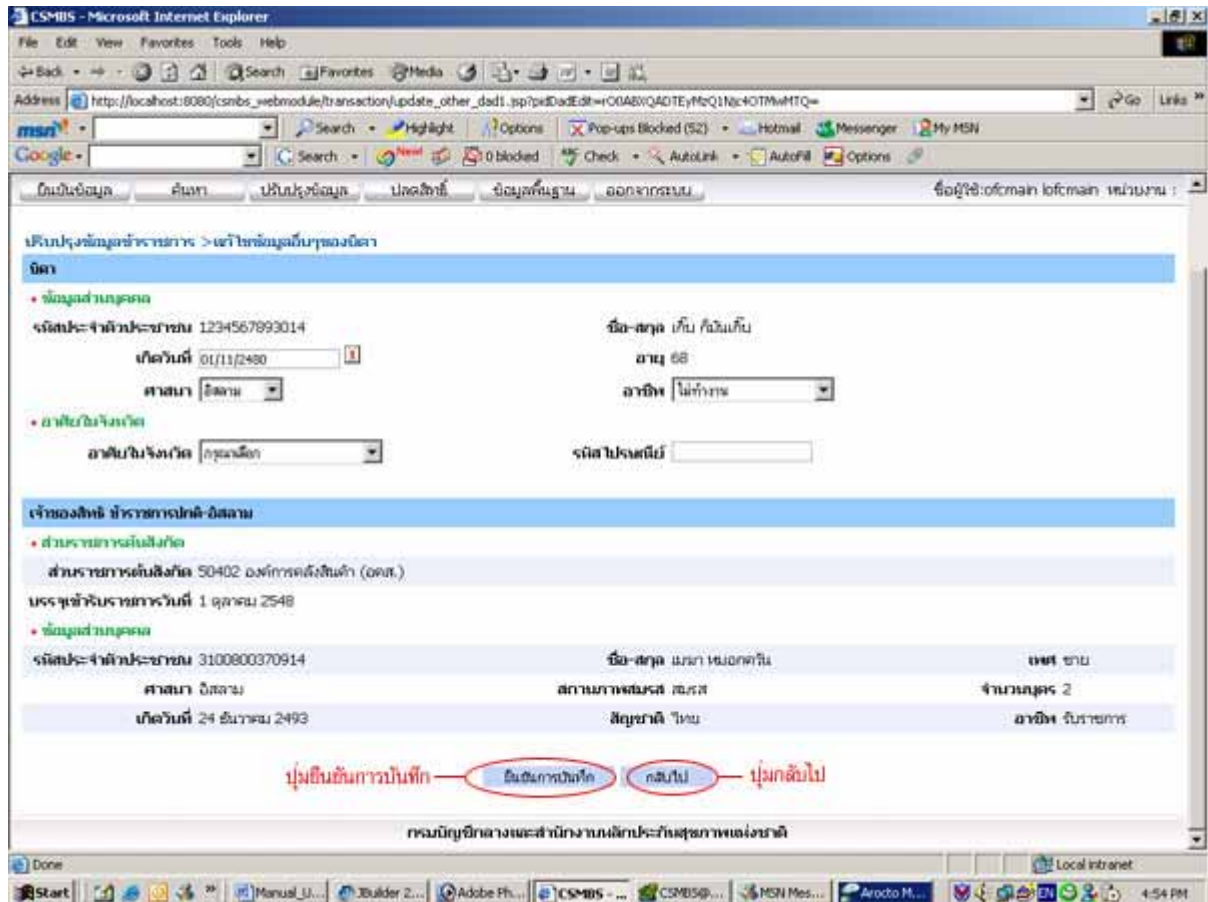

กดปุ่มยืนยันการบันทึก เพื่อบันทึกการแก้ไขข้อมูลอื่นๆของบิดา หรือกดปุ่มกลับไปเพื่อกลับไปทำกิจกรรมอื่นๆ

ผลการบันทึกการแก้ไขข้อมูลอื่นๆของบิดา

1. ส่วนของบิดา

1.1 ข้อมูลส่วนบุคคล

- รหัสประจำตัวประชาชน: แสดงรหัสประจำตัวประชาชนบิดา
- ชื่อ สกุล: แสดงชื่อ สกุลเจ้าของบิดา
- เกิดวันที่: แสดงวันเกิดของบิดา
- อายุ: แสดงอายุของบิดา
- ศาสนา: แสดงรายชื่อศาสนา
- อาชีพ: แสดงรายชื่ออาชีพ

1.2 อาศัยในจังหวัด

- อาศัยในจังหวัด: แสดงรายชื่อจังหวัด
- รหัสไปรษณีย์: แสดงรหัสไปรษณีย์

2. ส่วนของเจ้าของสิทธิ

2.1 ส่วนราชการต้นสังกัด

- ส่วนราชการต้นสังกัด: แสดงรหัสและชื่อส่วนราชการต้นสังกัด
- บรรจุเข้ารับราชการวันที่: แสดงวันที่บรรจุเข้ารับราชการ

2.2 ข้อมูลส่วนบุคคล

- รหัสประจำตัวประชาชน: แสดงรหัสประจำตัวประชาชนเจ้าของสิทธิ
- ชื่อ สกุล: แสดงชื่อ สกุลเจ้าของสิทธิ
- เพศ: แสดงเพศ
- ศาสนา: แสดงศาสนา
- สถานภาพสมรส: แสดงสถานภาพสมรส
- จำนวนบุตร: แสดงจำนวนบุตร
- เกิดวันที่: แสดงวันเกิด
- สัญชาติ: แสดงสัญชาติ
- อาชีพ: แสดงอาชีพ

รูปที่ 2.91 GUI แสดงการบันทึกการแก้ไขข้อมูลอื่นๆของบิดา

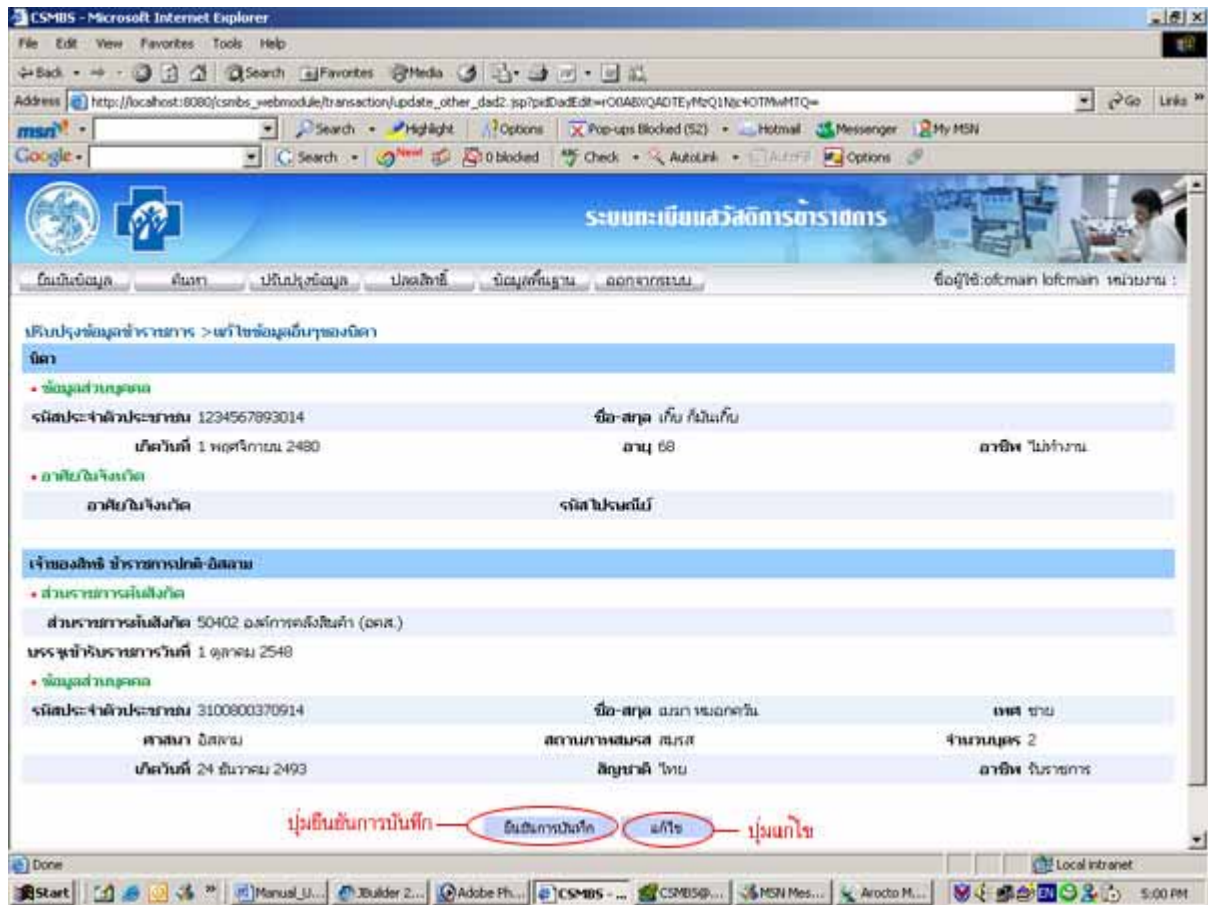

กดปุ่มยืนยันการบันทึก เพื่อยืนยันการบันทึกการแก้ไขข้อมูลอื่นๆของบิดา หรือกดปุ่มแก้ไขเพื่อกลับไปแก้ไขการแก้ไขข้อมูลอื่นๆของบิดา

2.10.14 มารดาเสียชีวิต

2.10.14.1 วัตถุประสงค์

เพื่อบันทึกการเสียชีวิตของมารดา ของเจ้าของสิทธิ

2.10.14.2 วิธีการ

เลือกช่องเสียชีวิต ตรงส่วนข้อมูลของมารดา

รูปที่ 2.92 GUI แสดงช่องการเสียชีวิตของมารดา

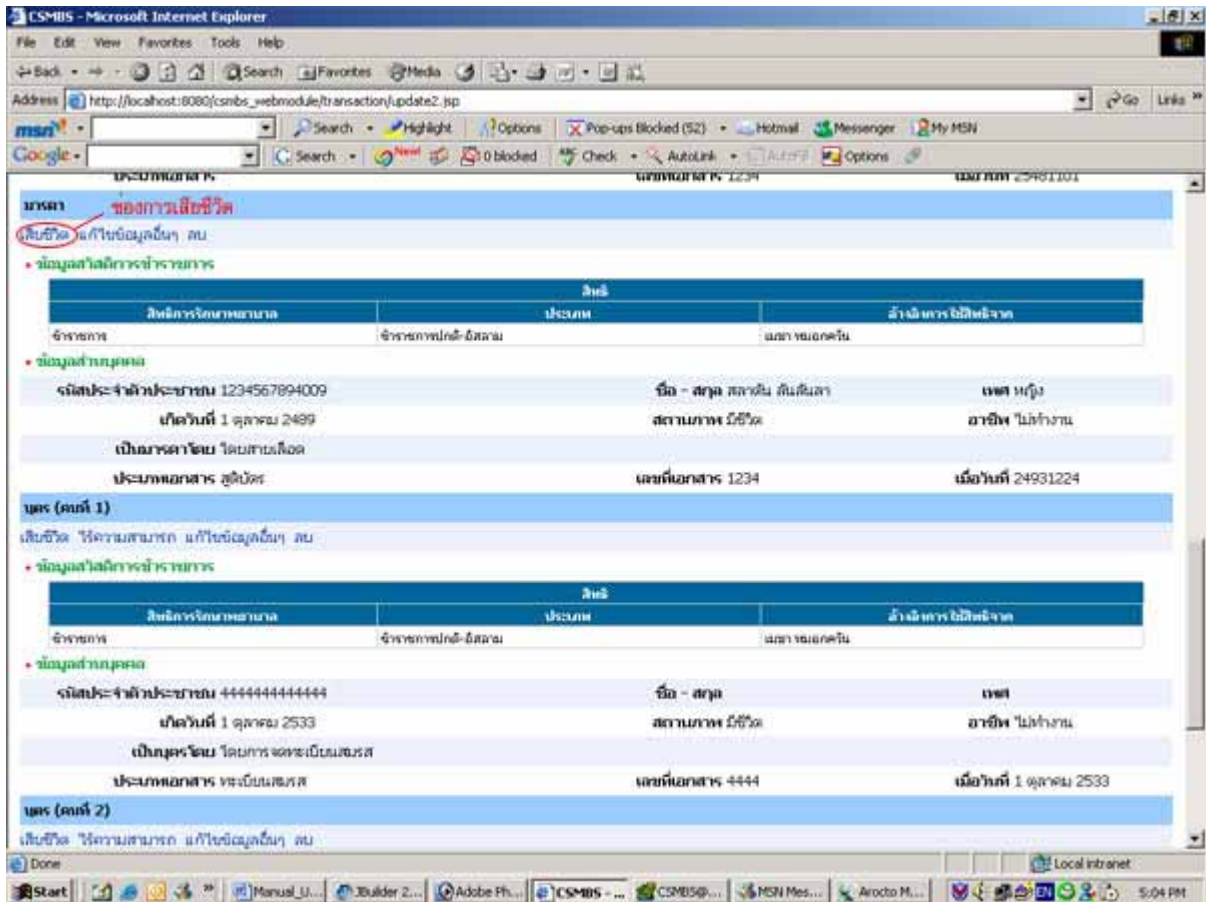

ผลการเลือกการเสียชีวิตของมารดา เป็นดังนี้

1. ส่วนแจ้งการเสียชีวิต

1.1 แจ้งการเสียชีวิต

- แจ้งการเสียชีวิต ณ วันที่: แสดงวันที่เสียชีวิต
- เลขที่เอกสาร: แสดงเลขที่เอกสารที่แจ้งการเสียชีวิต

2. ส่วนของมารดา

2.1 ข้อมูลส่วนบุคคล

- รหัสประจำตัวประชาชน: แสดงรหัสประจำตัวประชาชนมารดา
- ชื่อ สกุล: แสดงชื่อ สกุลของมารดา
- เพศ: แสดงเพศของมารดา
- เกิดวันที่: แสดงวันเกิดของมารดา

- อายุ: แสดงอายุของมารดา
- สถานภาพ: แสดงสถานภาพการมีชีวิตของมารดา
- อาชีพ: แสดงอาชีพของมารดา
- สถานภาพสมรส: แสดงสถานภาพสมรส เลขที่เอกสาร วันที่ จังหวัดที่สมรส

3. ส่วนของเจ้าของสิทธิ

3.1 ส่วนราชการต้นสังกัด

- ส่วนราชการต้นสังกัด: แสดงรหัสและชื่อส่วนราชการต้นสังกัด
- บรรจุเข้ารับราชการวันที่: แสดงวันที่บรรจุเข้ารับราชการ

3.2 ข้อมูลส่วนบุคคล

- รหัสประจำตัวประชาชน: แสดงรหัสประจำตัวประชาชนเจ้าของสิทธิ
- ชื่อ สกุล: แสดงชื่อ สกุลเจ้าของสิทธิ
- เพศ: แสดงเพศ
- ศาสนา: แสดงศาสนา
- สถานภาพสมรส: แสดงสถานภาพสมรส
- จำนวนบุตร: แสดงจำนวนบุตร
- เกิดวันที่: แสดงวันเกิด
- สัญชาติ: แสดงสัญชาติ
- อาชีพ: แสดงอาชีพ

รูปที่ 2.93 GUI แสดงการเลือกการเสียชีวิตของมารดา

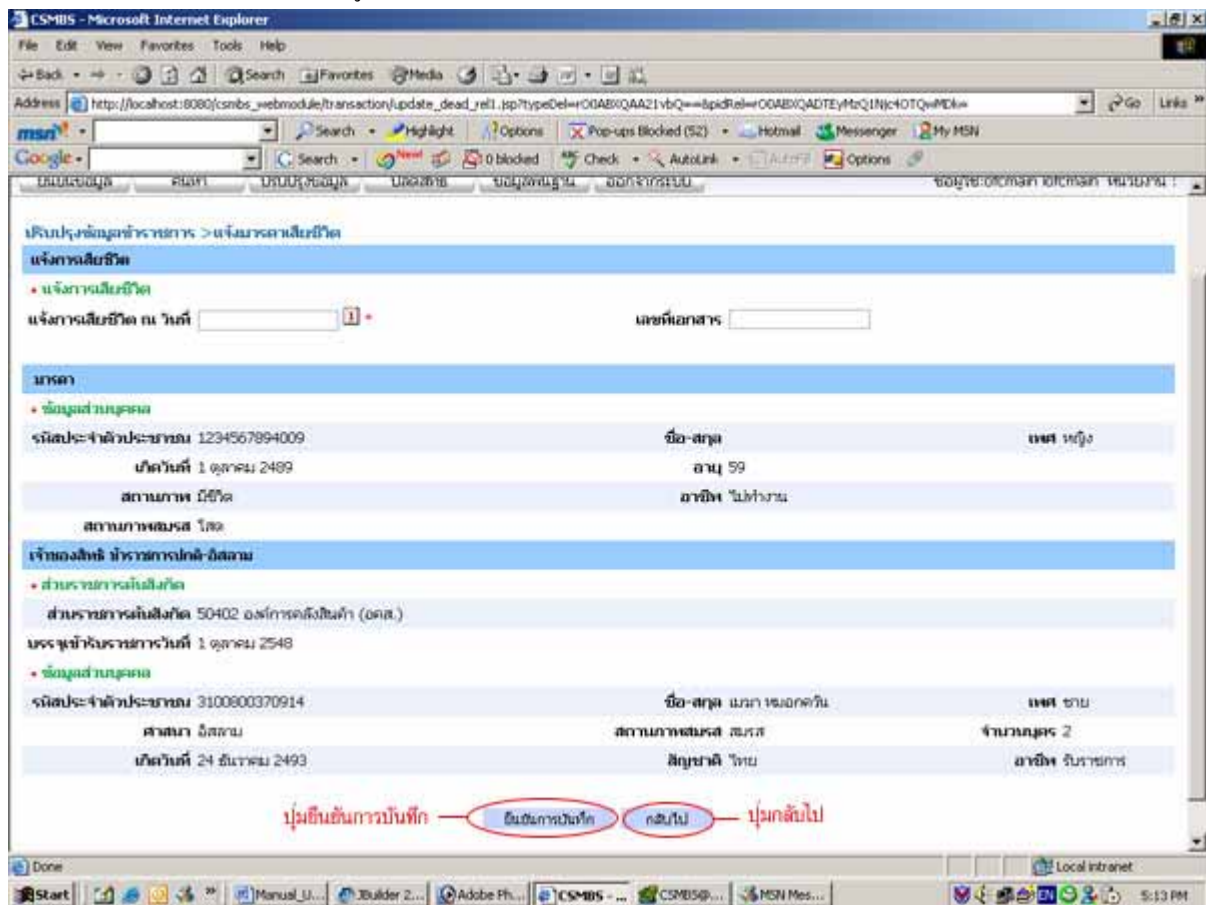

กดปุ่มยืนยันการบันทึก เพื่อบันทึกการแจ้งการเสียชีวิตของมารดา หรือกดปุ่มกลับไปเพื่อกลับไปทำกิจกรรมอื่น ผลการบันทึกการแจ้งการเสียชีวิตของมารดา เป็นดังนี้

1. ส่วนแจ้งการเสียชีวิต

1.1 แจ้งการเสียชีวิต

- แจ้งการเสียชีวิต ณ วันที่: แสดงวันที่เสียชีวิต
- เลขที่เอกสาร: แสดงเลขที่เอกสารที่แจ้งการเสียชีวิต

2. ส่วนของมารดา

2.1 ข้อมูลส่วนบุคคล

- รหัสประจำตัวประชาชน: แสดงรหัสประจำตัวประชาชนบิดา
- ชื่อ สกุล: แสดงชื่อ สกุลของมารดา
- เพศ: แสดงเพศของมารดา
- เกิดวันที่: แสดงวันเกิดของมารดา
- อายุ: แสดงอายุของมารดา
- สถานภาพ: แสดงสถานภาพการมีชีวิตของมารดา
- อาชีพ: แสดงอาชีพของมารดา
- สถานภาพสมรส: แสดงสถานภาพสมรส เลขที่เอกสาร วันที่ จังหวัดที่สมรส

3. ส่วนของเจ้าของสิทธิ

3.1 ส่วนราชการต้นสังกัด

- ส่วนราชการต้นสังกัด: แสดงรหัสและชื่อส่วนราชการต้นสังกัด
- บรรจุเข้ารับราชการวันที่: แสดงวันที่บรรจุเข้ารับราชการ

3.2 ข้อมูลส่วนบุคคล

- รหัสประจำตัวประชาชน: แสดงรหัสประจำตัวประชาชนเจ้าของสิทธิ
- ชื่อ สกุล: แสดงชื่อ สกุลเจ้าของสิทธิ
- เพศ: แสดงเพศ
- ศาสนา: แสดงศาสนา
- สถานภาพสมรส: แสดงสถานภาพสมรส
- จำนวนบุตร: แสดงจำนวนบุตร
- เกิดวันที่: แสดงวันเกิด
- สัญชาติ: แสดงสัญชาติ
- อาชีพ: แสดงอาชีพ

รูปที่ 2.94 GUI แสดงการบันทึกการแจ้งการเสียชีวิตของมารดา

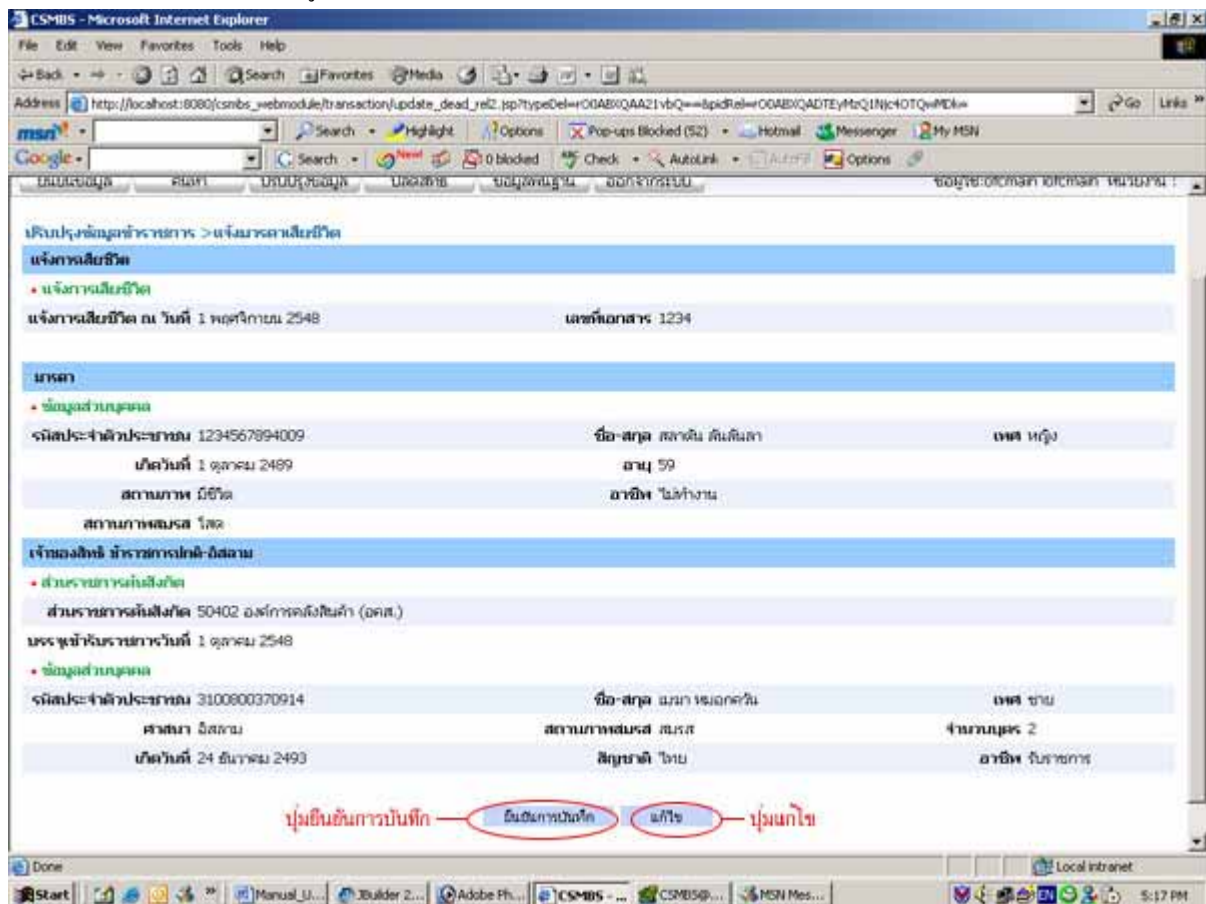

กดปุ่มยื่นยื่นการบันทึก เพื่อยื่นยื่นการบันทึกการแจ้งการเสียชีวิตของมารดา หรือกดปุ่มแก้ไขเพื่อย้อนกลับไปแก้ไขการแจ้งการเสียชีวิตของมารดา

2.10.15 แก้ไขข้อมูลอื่นๆ ของมารดา

2.10.15.1 วัตถุประสงค์

เพื่อปรับปรุงข้อมูลอื่นๆ ของมารดา ของเจ้าของสิทธิ

2.10.15.2 วิธีการ

เลือกช่องแก้ไขข้อมูลอื่นๆ ตรงส่วนข้อมูลของมารดา

รูปที่ 2.95 GUI แสดงช่องแก้ไขข้อมูลอื่นๆของมารดา

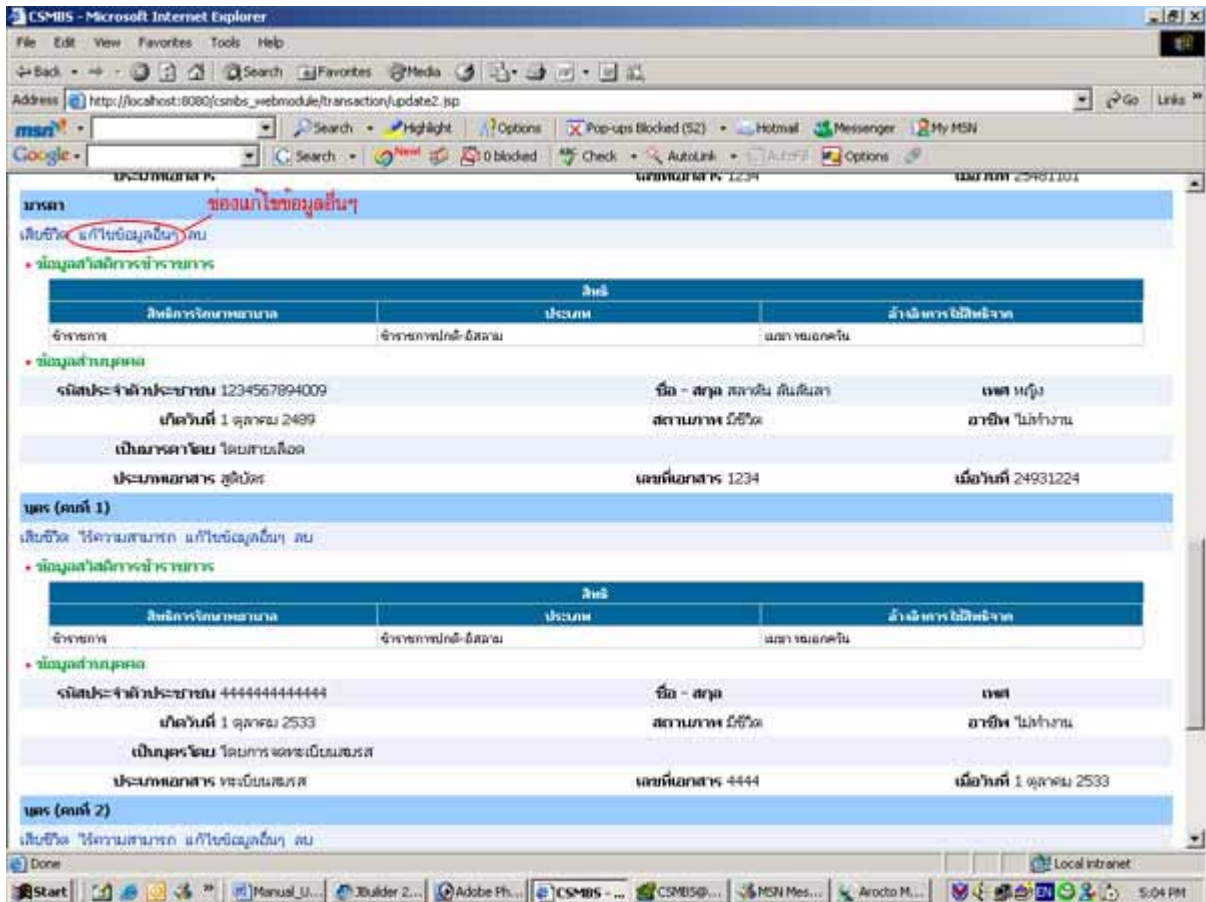

ผลการเลือกแก้ไขข้อมูลอื่นๆของมารดา เป็นดังนี้

1. ส่วนของมารดา

1.1 ข้อมูลส่วนบุคคล

- รหัสประจำตัวประชาชน: แสดงรหัสประจำตัวประชาชนมารดา
- ชื่อ สกุล: แสดงชื่อ สกุลเจ้าของมารดา
- เกิดวันที่: แสดงวันเกิดของมารดา
- อายุ: แสดงอายุของมารดา
- ศาสนา: แสดงรายชื่อศาสนา
- อาชีพ: แสดงรายชื่ออาชีพ

1.2 อาศัยในจังหวัด

- อาศัยในจังหวัด: แสดงรายชื่อจังหวัด

- รหัสไปรษณีย์: แสดงรหัสไปรษณีย์

2. ส่วนของเจ้าของสิทธิ

2.1 ส่วนราชการต้นสังกัด

- ส่วนราชการต้นสังกัด: แสดงรหัสและชื่อส่วนราชการต้นสังกัด
- บรรจุเข้ารับราชการวันที่: แสดงวันที่บรรจุเข้ารับราชการ

2.2 ข้อมูลส่วนบุคคล

- รหัสประจำตัวประชาชน: แสดงรหัสประจำตัวประชาชนเจ้าของสิทธิ
- ชื่อ สกุล: แสดงชื่อ สกุลเจ้าของสิทธิ
- เพศ: แสดงเพศ
- ศาสนา: แสดงศาสนา
- สถานภาพสมรส: แสดงสถานภาพสมรส
- จำนวนบุตร: แสดงจำนวนบุตร
- เกิดวันที่: แสดงวันเกิด
- สัญชาติ: แสดงสัญชาติ
- อาชีพ: แสดงอาชีพ

รูปที่ 2.96 GUI แสดงการเลือกแก้ไขข้อมูลอื่นๆของมารดา

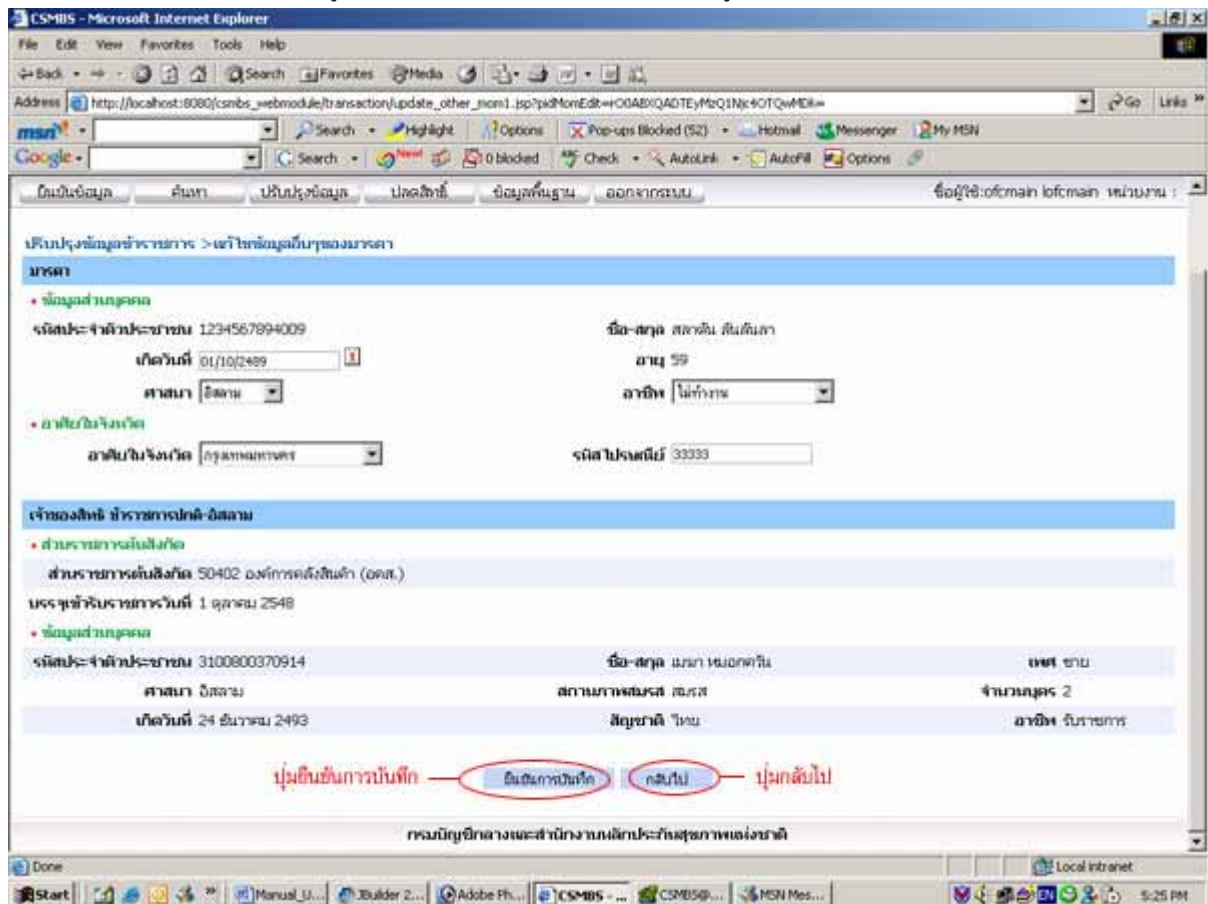

กดปุ่มยืนยันการบันทึก เพื่อบันทึกการแก้ไขข้อมูลอื่นๆของมารดา หรือกดปุ่มกลับไปเพื่อกลับไปทำกิจกรรมอื่นๆ

ผลการบันทึกการแก้ไขข้อมูลอื่นๆของมารดา เป็นดังนี้

1. ส่วนของมารดา

1.1 ข้อมูลส่วนบุคคล

- รหัสประจำตัวประชาชน: แสดงรหัสประจำตัวประชาชนมารดา
- ชื่อ สกุล: แสดงชื่อ สกุลเจ้าของมารดา
- เกิดวันที่: แสดงวันเกิดของมารดา
- อายุ: แสดงอายุของมารดา
- ศาสนา: แสดงรายชื่อศาสนา
- อาชีพ: แสดงรายชื่ออาชีพ

1.2 อาศัยในจังหวัด

- อาศัยในจังหวัด: แสดงรายชื่อจังหวัด
- รหัสไปรษณีย์: แสดงรหัสไปรษณีย์

2. ส่วนของเจ้าของสิทธิ

2.1 ส่วนราชการต้นสังกัด

- ส่วนราชการต้นสังกัด: แสดงรหัสและชื่อส่วนราชการต้นสังกัด
- บรรจุเข้ารับราชการวันที่: แสดงวันที่บรรจุเข้ารับราชการ

2.2 ข้อมูลส่วนบุคคล

- รหัสประจำตัวประชาชน: แสดงรหัสประจำตัวประชาชนเจ้าของสิทธิ
- ชื่อ สกุล: แสดงชื่อ สกุลเจ้าของสิทธิ
- เพศ: แสดงเพศ
- ศาสนา: แสดงศาสนา
- สถานภาพสมรส: แสดงสถานภาพสมรส
- จำนวนบุตร: แสดงจำนวนบุตร
- เกิดวันที่: แสดงวันเกิด
- สัญชาติ: แสดงสัญชาติ
- อาชีพ: แสดงอาชีพ

รูปที่ 2.97 GUI แสดงการบันทึกการแก้ไขข้อมูลอื่นๆของมารดา

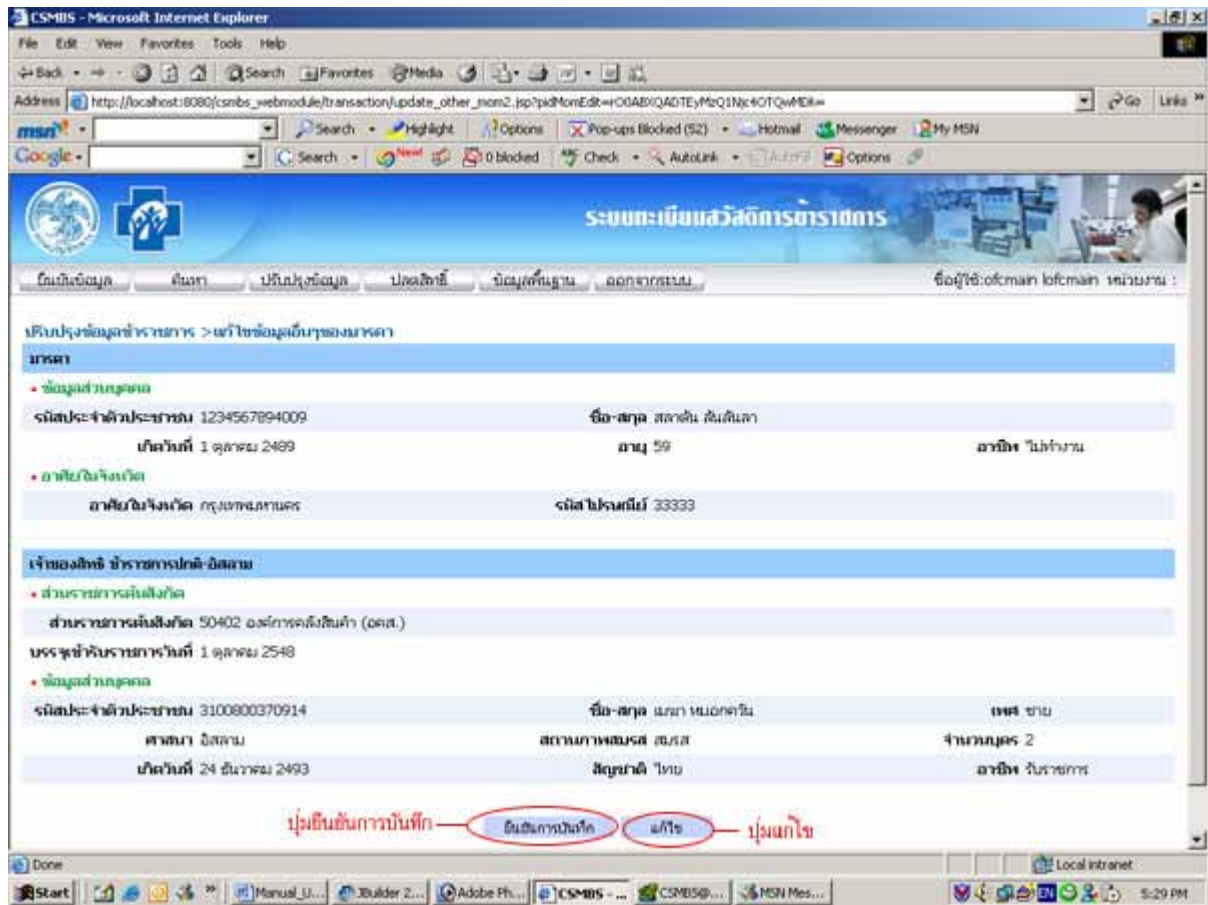

กดปุ่มยืนยันการบันทึก เพื่อยืนยันการบันทึกการแก้ไขข้อมูลอื่นๆของมารดา หรือกดปุ่มแก้ไข เพื่อกลับไปแก้ไขการแก้ไขข้อมูลอื่นๆของมารดา

2.10.16 เจ้าของสิทธิแจ้งเกิดบุตร/ธิดา

2.10.16.1 วัตถุประสงค์

เพื่อบันทึกการแจ้งเกิดบุตร/ธิดา ของเจ้าของสิทธิ

2.10.16.2 วิธีการ

เลือกช่องแจ้งเกิดบุตร ตรงส่วนข้อมูลของเจ้าของสิทธิ

รูปที่ 2.98 GUI แสดงช่องแจ้งเกิดบุตร

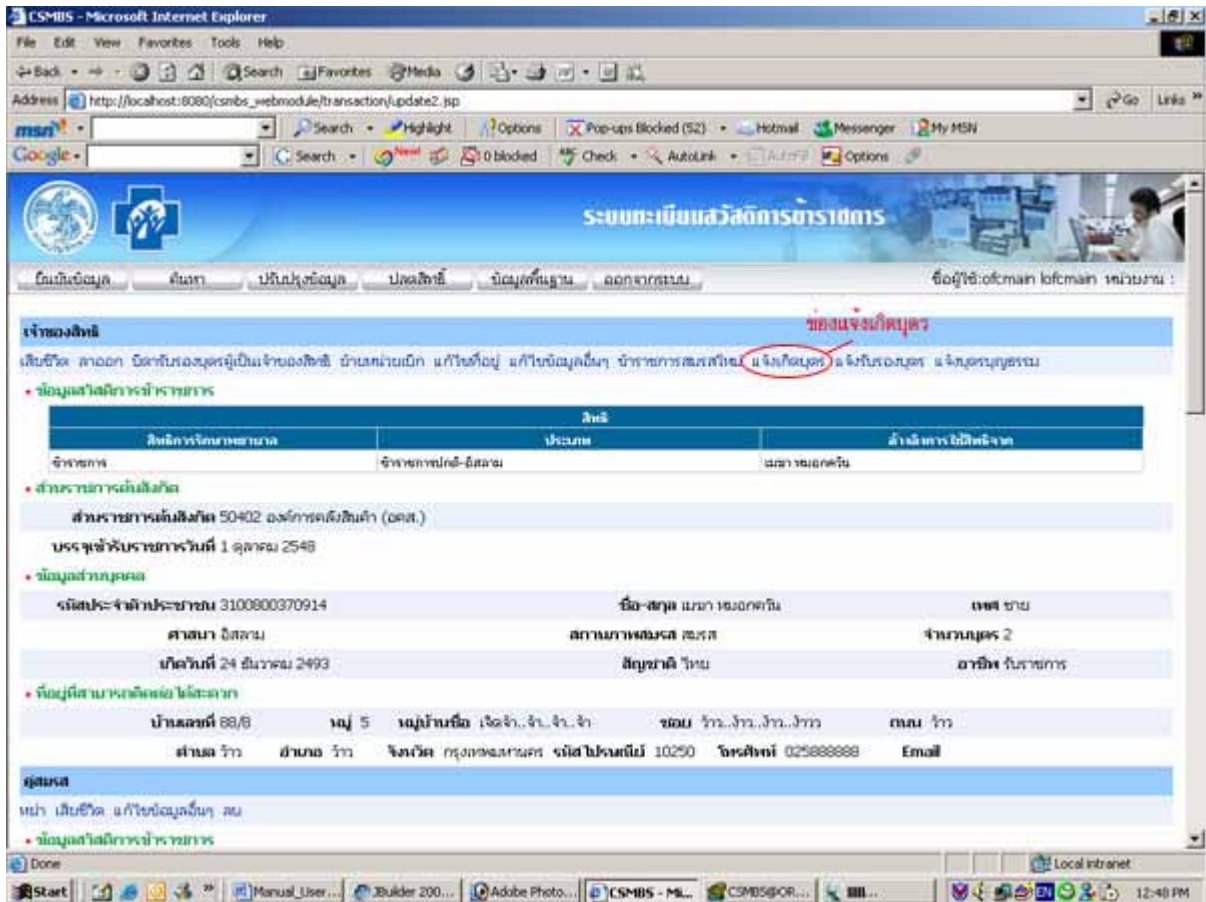

จากนั้นจะแสดงหน้าค้นหาบุคคลที่ต้องการเพิ่ม โดยแบ่งการค้นหาออกเป็น ค้นหาตามรหัสประจำตัวประชาชนกับ ค้นหาตามชื่อและนามสกุล กดปุ่มค้นหาจากฐานข้อมูลกลางเพื่อทำการค้นหา หรือกดปุ่มกลับไปแก้ไขข้อมูลเจ้าของสิทธิ กรณีที่ต้องการกลับไปแก้ไขข้อมูลของเจ้าของสิทธินั้น

รูปที่ 2.99 GUI แสดงหน้าการค้นหามูลเหตุที่แจ้งเกิด

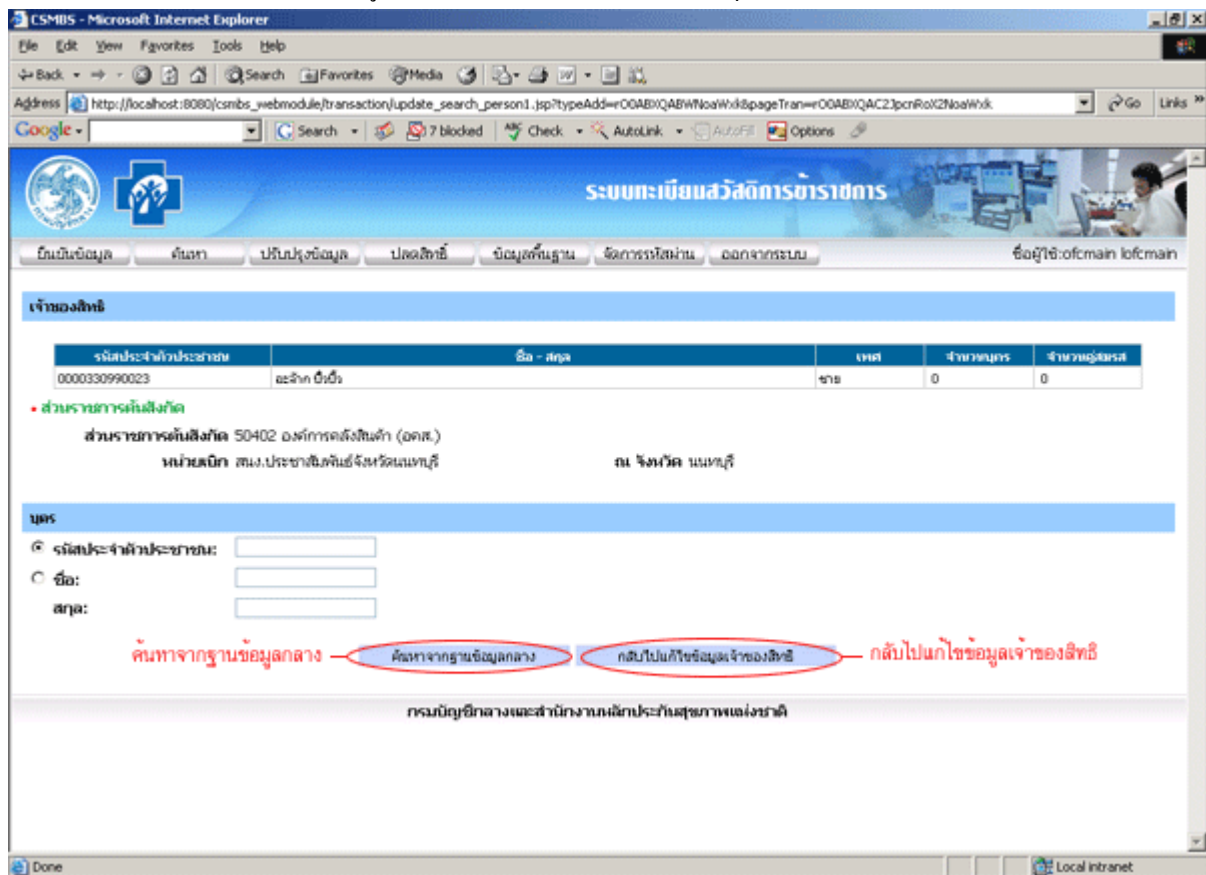

ผลการค้นหามูลเหตุที่แจ้งเกิด เป็นดังนี้

1. ส่วนของเจ้าของสิทธิ

1.1 ข้อมูลส่วนบุคคล

- รหัสประจำตัวประชาชน: แสดงรหัสประจำตัวประชาชนเจ้าของสิทธิ
- ชื่อ สกุล: แสดงชื่อ สกุล เจ้าของสิทธิ
- เพศ: แสดงเพศ
- จำนวนบุตร: แสดงจำนวนบุตร
- จำนวนคู่สมรส: แสดงจำนวนคู่สมรส

1.2 ส่วนราชการต้นสังกัด

- ส่วนราชการต้นสังกัด: แสดงรหัสและชื่อส่วนราชการต้นสังกัด
- หน่วยเบิก: แสดงชื่อหน่วยเบิก
- จังหวัด: แสดงจังหวัดราชการต้นสังกัด

2. ส่วนของบุตร

- รหัสประจำตัวประชาชน: แสดงรหัสประจำตัวประชาชน
- ชื่อ สกุล: แสดงชื่อ สกุล
- เพศ: แสดงเพศ
- เดือนปีเกิด: แสดงวันเกิด

- สถานภาพ: แสดงสถานภาพการมีชีวิตรอยู่

ทำการเลือกบุตรที่ต้องการแจ้งเกิด และกดปุ่มเลือก หากต้องการค้นหาใหม่ให้กดปุ่มค้นหาใหม่ หรือกดปุ่มกลับไปแก้ไขข้อมูลเจ้าของสิทธิในกรณีที่ต้องการกลับไปแก้ไขข้อมูลของเจ้าของสิทธิ

รูปที่ 2.100 GUI แสดงหน้าผลการค้นหาบุตรที่แจ้งเกิด

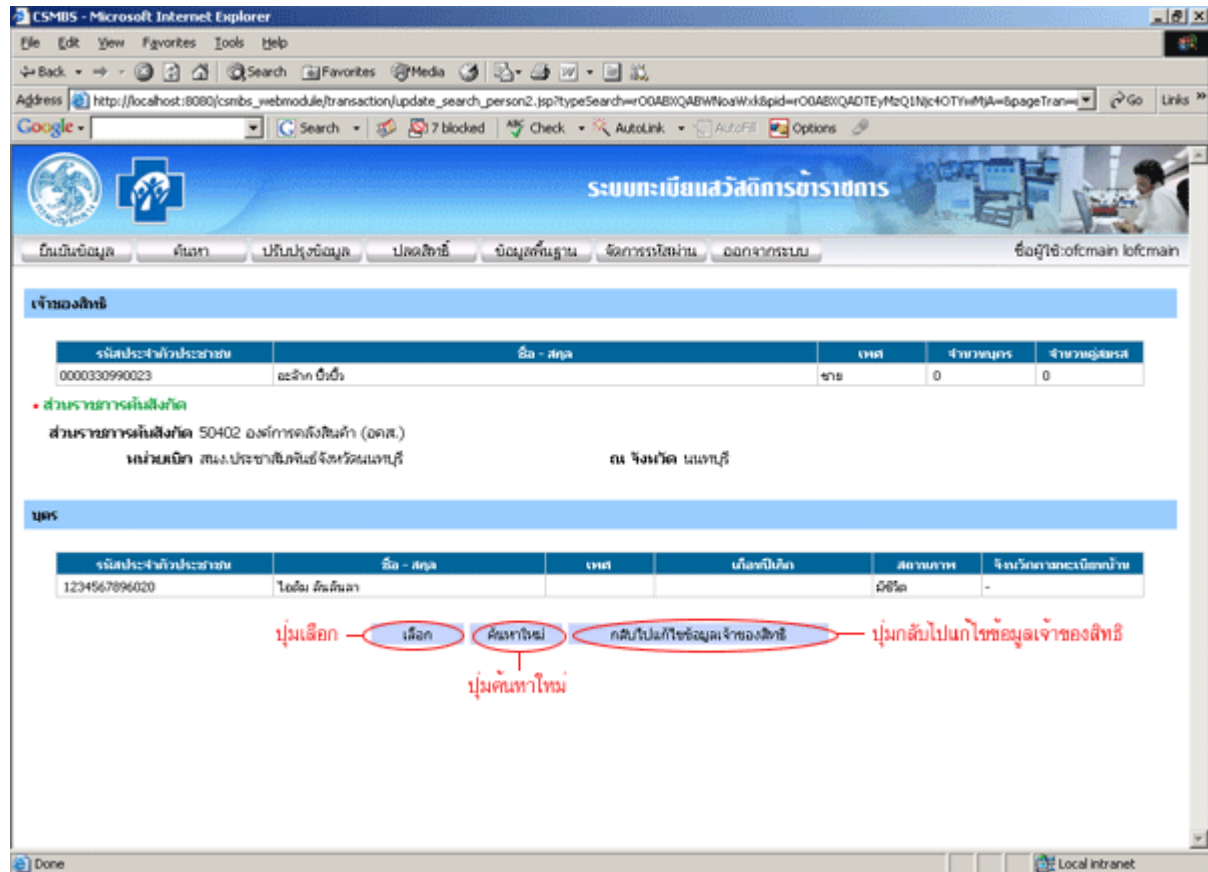

ผลการเลือกแจ้งเกิดบุตร เป็นดังนี้

1. ส่วนของการแจ้งเกิดบุตร

1.1 แจ้งเกิด

- ณ วันที่: แสดงวันที่แจ้งเกิดบุตร
- เลขที่เอกสาร: แสดงเลขที่เอกสารที่แจ้งเกิดบุตร

1.2 ข้อมูลส่วนบุคคล

- รหัสประจำตัวประชาชน: แสดงรหัสประจำตัวประชาชนบุตร
- ชื่อ: แสดงชื่อบุตร
- สกุล: แสดงนามสกุลของบุตร
- เกิดวันที่: แสดงวันเกิดของบุตร
- อายุ: แสดงอายุของบุตร
- สถานภาพ: แสดงสถานภาพการมีชีวิตรของบุตร
- ศาสนา: แสดงรายชื่อศาสนา

- อาชีพ: แสดงรายชื่ออาชีพ
- เป็นบุตร โดย: แสดงประเภทของบุตร ประเภทเอกสารเกี่ยวกับประเภทของบุตร

2. ส่วนของเจ้าของสิทธิ

2.1 ส่วนราชการต้นสังกัด

- ส่วนราชการต้นสังกัด: แสดงรหัสและชื่อส่วนราชการต้นสังกัด
- บรรจุเข้ารับราชการวันที่: แสดงวันที่บรรจุเข้ารับราชการ

2.2 ข้อมูลส่วนบุคคล

- รหัสประจำตัวประชาชน: แสดงรหัสประจำตัวประชาชนเจ้าของสิทธิ
- ชื่อ สกุล: แสดงชื่อ สกุลเจ้าของสิทธิ
- เพศ: แสดงเพศ
- ศาสนา: แสดงศาสนา
- สถานภาพสมรส: แสดงสถานภาพสมรส
- จำนวนบุตร: แสดงจำนวนบุตร
- เกิดวันที่: แสดงวันเกิด
- สัญชาติ: แสดงสัญชาติ
- อาชีพ: แสดงอาชีพ

รูปที่ 2.101 GUI แสดงการเลือกแจ้งเกิดบุตร

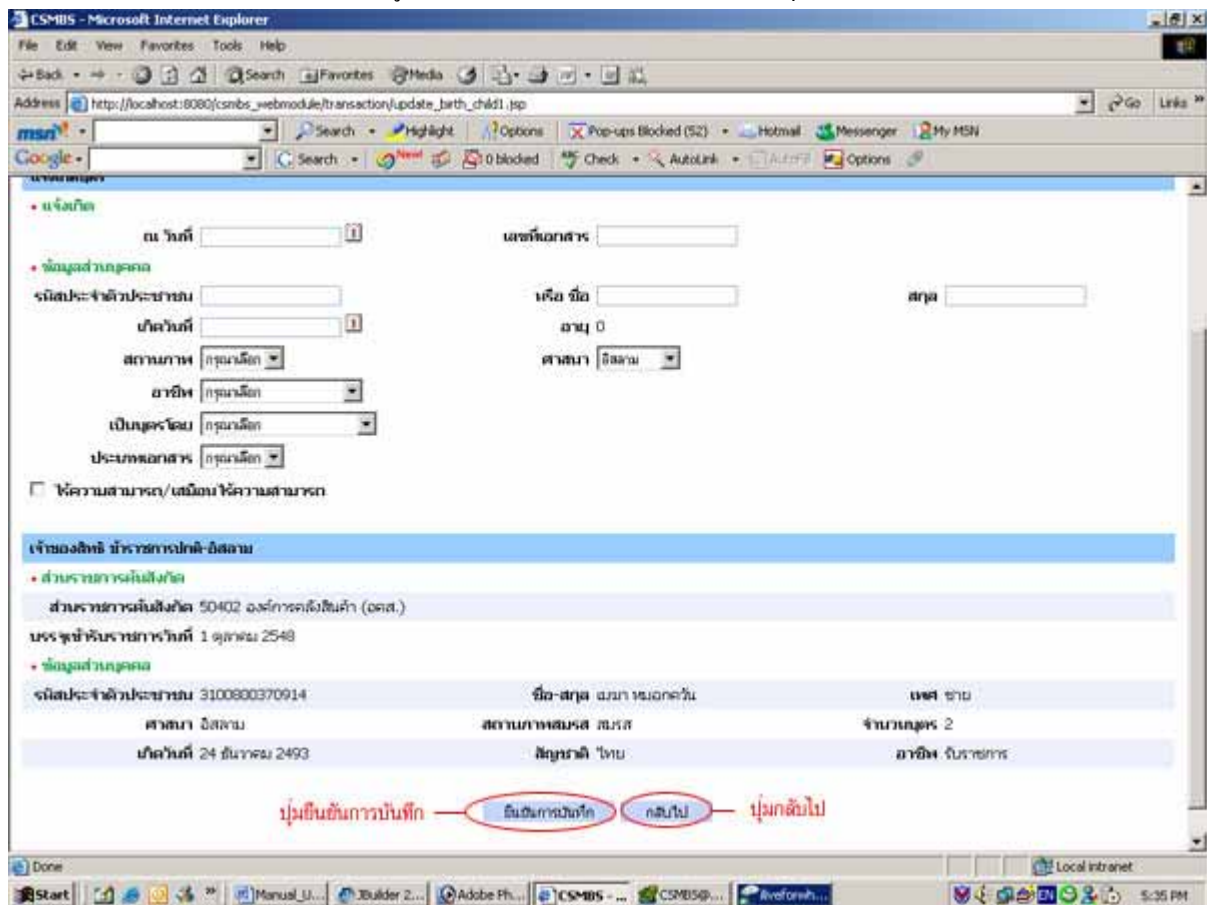

กดปุ่มยืนยันการบันทึก เพื่อทำการบันทึกการแจ้งเกิดบุตร หรือกดปุ่มกลับไปเพื่อกลับไปทำกิจกรรมอื่น ผลการบันทึกการแจ้งเกิดบุตร เป็นดังนี้

1. ส่วนของการแจ้งเกิดบุตร

1.1 แจ้งเกิด

- ณ วันที่: แสดงวันที่แจ้งเกิดบุตร
- เลขที่เอกสาร: แสดงเลขที่เอกสารที่แจ้งเกิดบุตร

1.2 ข้อมูลส่วนบุคคล

- รหัสประจำตัวประชาชน: แสดงรหัสประจำตัวประชาชนบุตร
- ชื่อ: แสดงชื่อบุตร
- สกุล: แสดงนามสกุลของบุตร
- เกิดวันที่: แสดงวันเกิดของบุตร
- อายุ: แสดงอายุของบุตร
- สถานภาพ: แสดงสถานภาพการมีชีวิตของบุตร
- ศาสนา: แสดงรายชื่อศาสนา
- อาชีพ: แสดงรายชื่ออาชีพ
- เป็นบุตรโดย: แสดงประเภทของบุตร ประเภทเอกสารเกี่ยวกับประเภทของบุตร

2. ส่วนของเจ้าของสิทธิ

2.1 ส่วนราชการต้นสังกัด

- ส่วนราชการต้นสังกัด: แสดงรหัสและชื่อส่วนราชการต้นสังกัด
- บรรจุเข้ารับราชการวันที่: แสดงวันที่บรรจุเข้ารับราชการ

2.2 ข้อมูลส่วนบุคคล

- รหัสประจำตัวประชาชน: แสดงรหัสประจำตัวประชาชนเจ้าของสิทธิ
- ชื่อ สกุล: แสดงชื่อ สกุลเจ้าของสิทธิ
- เพศ: แสดงเพศ
- ศาสนา: แสดงศาสนา
- สถานภาพสมรส: แสดงสถานภาพสมรส
- จำนวนบุตร: แสดงจำนวนบุตร
- เกิดวันที่: แสดงวันเกิด
- สัญชาติ: แสดงสัญชาติ
- อาชีพ: แสดงอาชีพ

รูปที่ 2.102 GUI แสดงการบันทึกการแจ้งเกิดบุตร

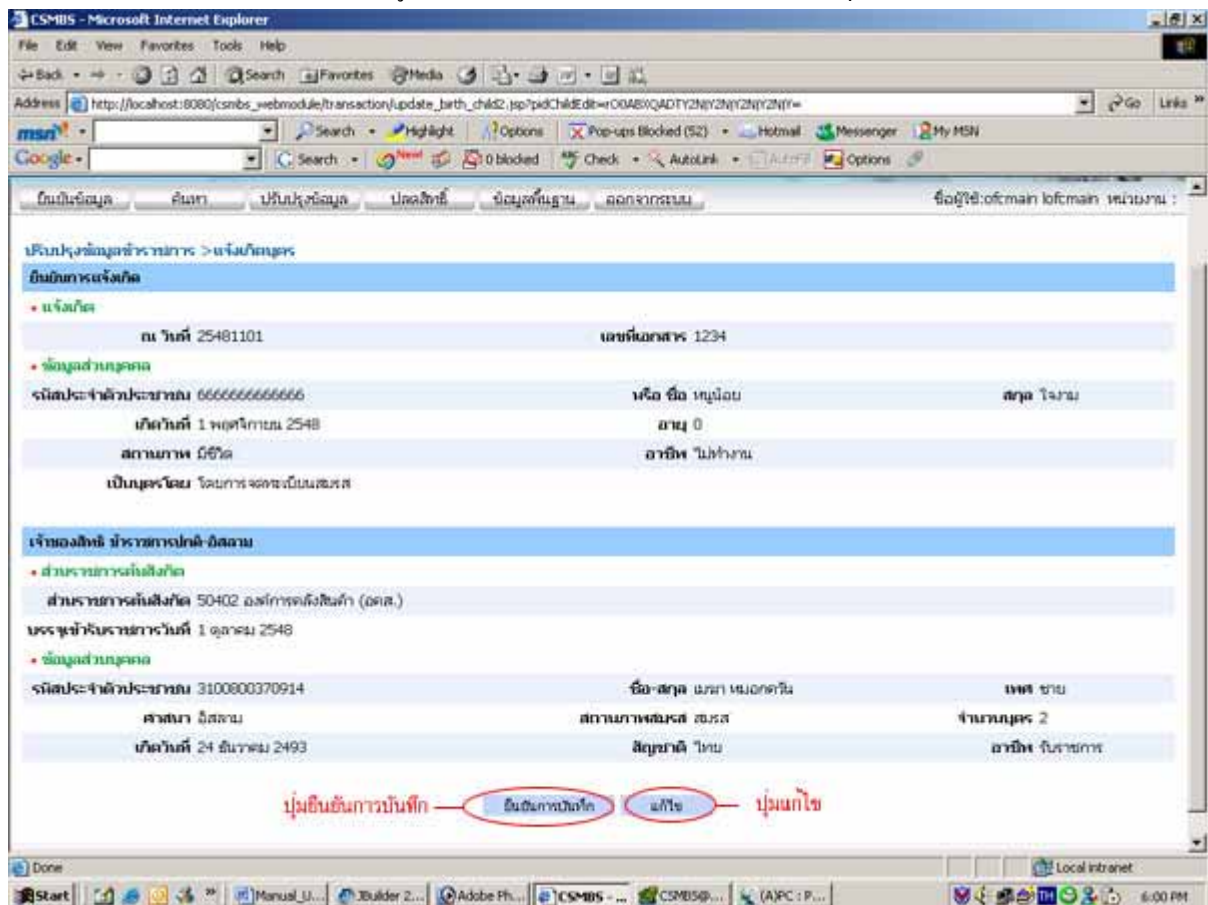

กดปุ่มยืนยันการบันทึก เพื่อยืนยันการบันทึกการแจ้งเกิดบุตร หรือกดปุ่มแก้ไขเพื่อกลับไปแก้ไขการแจ้งเกิดบุตร

2.10.17 เจ้าของสิทธิรับรองบุตร

2.10.17.1 วัตถุประสงค์

เพื่อบันทึกการรับรองบุตรของเจ้าของสิทธิ

2.10.17.2 วิธีการ

เลือกช่องแจ้งรับรองบุตร ตรงส่วนข้อมูลของเจ้าของสิทธิ

รูปที่ 2.103 GUI แสดงช่องแจ้งรับรองบุตร

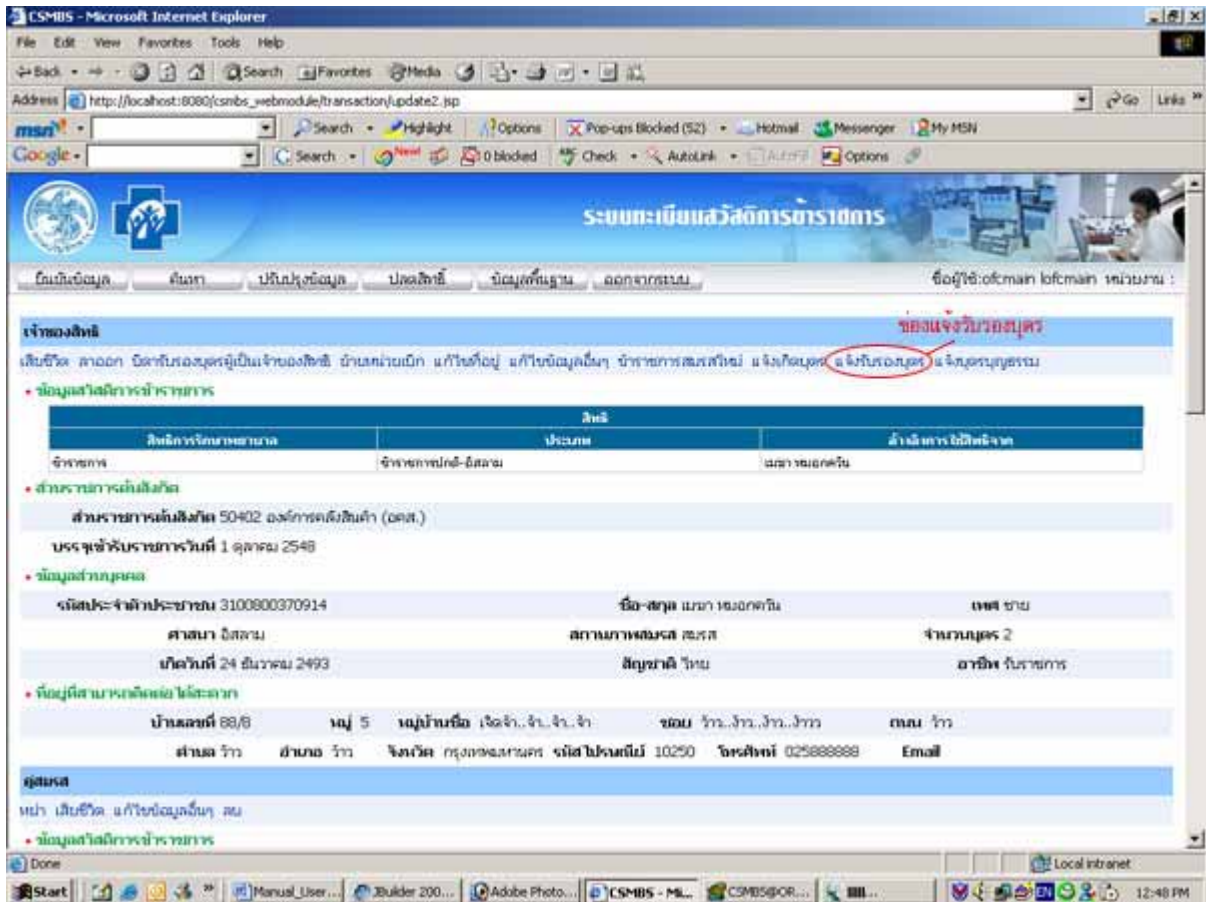

จากนั้นจะแสดงหน้าต่างบุคคลที่ต้องการเพิ่ม โดยแบ่งการค้นหาออกเป็น ค้นหาตามรหัสประจำตัวประชาชนกับ ค้นหาตามชื่อและนามสกุล กดปุ่มค้นหาจากฐานข้อมูลกลางเพื่อทำการค้นหา หรือกดปุ่มกลับไปแก้ไขข้อมูลเจ้าของสิทธิ กรณีที่ต้องการกลับไปแก้ไขข้อมูลของเจ้าของสิทธินั้น

รูปที่ 2.104 GUI แสดงหน้าการค้นหามูลนิธิที่แจ้งรับรองบุตร

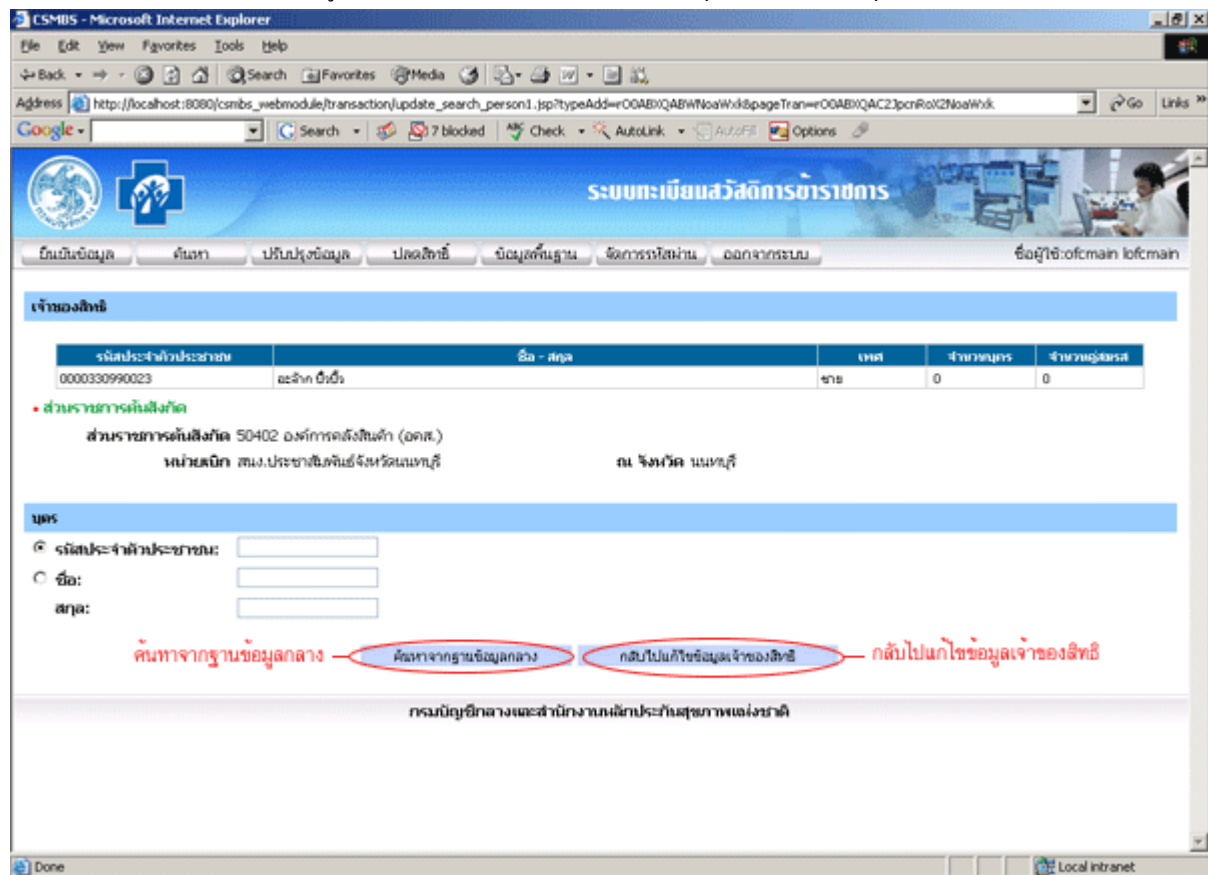

ผลการค้นหามูลนิธิที่แจ้งรับรองบุตร เป็นดังนี้

1. ส่วนของเจ้าของสิทธิ

1.1 ข้อมูลส่วนบุคคล

- รหัสประจำตัวประชาชน: แสดงรหัสประจำตัวประชาชนเจ้าของสิทธิ
- ชื่อ สกุล: แสดงชื่อ สกุล เจ้าของสิทธิ
- เพศ: แสดงเพศ
- จำนวนบุตร: แสดงจำนวนบุตร
- จำนวนคู่สมรส: แสดงจำนวนคู่สมรส

1.2 ส่วนราชการต้นสังกัด

- ส่วนราชการต้นสังกัด: แสดงรหัสและชื่อส่วนราชการต้นสังกัด
- หน่วยเบิก: แสดงชื่อหน่วยเบิก
- จังหวัด: แสดงจังหวัดราชการต้นสังกัด

2. ส่วนของบุตร

- รหัสประจำตัวประชาชน: แสดงรหัสประจำตัวประชาชน
- ชื่อ สกุล: แสดงชื่อ สกุล
- เพศ: แสดงเพศ
- เดือนปีเกิด: แสดงวันเกิด

- สถานภาพ: แสดงสถานภาพการมีชีวิตอยู่

ทำการเลือกบุตรที่ต้องการแจ้งรับรองบุตร และกดปุ่มเลือก หากต้องการค้นหาใหม่ให้กดปุ่มค้นหาใหม่ หรือกดปุ่มกลับไปแก้ไขข้อมูลเจ้าของสิทธิในกรณีต้องการกลับไปแก้ไขข้อมูลของเจ้าของสิทธิ

รูปที่ 2.105 GUI แสดงหน้าผลการค้นหาบุตรที่แจ้งรับรองบุตร

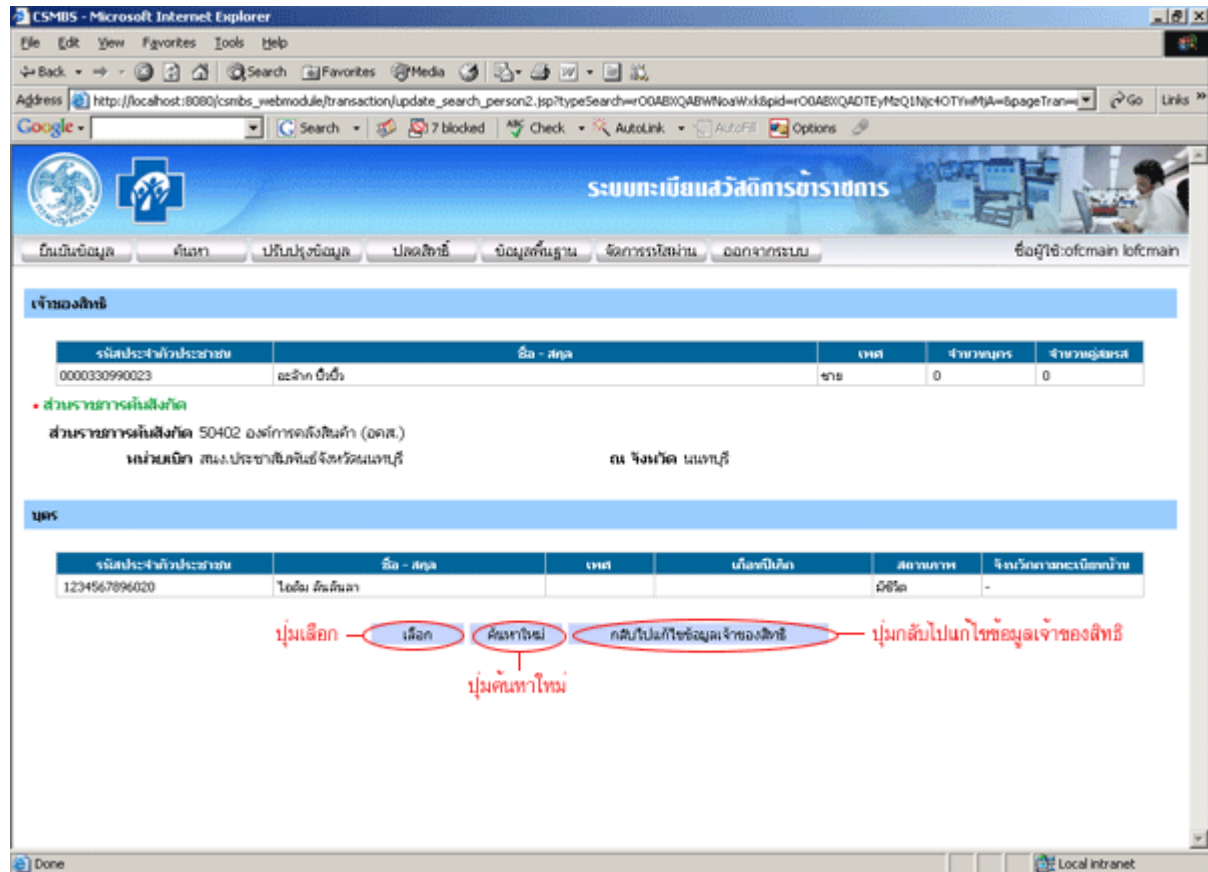

ผลการเลือกการแจ้งรับรองบุตร เป็นดังนี้

1. ส่วนของการแจ้งรับรองบุตร

1.1 แจ้งรับรองบุตร

- ณ วันที่: แสดงวันที่แจ้งรับรองบุตร
- เลขที่เอกสาร: แสดงเลขที่เอกสารที่แจ้งรับรองบุตร

1.2 ข้อมูลส่วนบุคคล

- รหัสประจำตัวประชาชน: แสดงรหัสประจำตัวประชาชนบุตร
- ชื่อ: แสดงชื่อบุตร
- สกุล: แสดงนามสกุลของบุตร
- เกิดวันที่: แสดงวันเกิดของบุตร
- อายุ: แสดงอายุของบุตร
- สถานภาพ: แสดงสถานภาพการมีชีวิตของบุตร
- ศาสนา: แสดงรายชื่อศาสนา

- อาชีพ: แสดงรายชื่ออาชีพ
- เป็นบุตร โดย: แสดงประเภทของบุตร ประเภทเอกสารเกี่ยวกับประเภทของบุตร

2. ส่วนของเจ้าของสิทธิ

2.1 ส่วนราชการต้นสังกัด

- ส่วนราชการต้นสังกัด: แสดงรหัสและชื่อส่วนราชการต้นสังกัด
- บรรจุเข้ารับราชการวันที่: แสดงวันที่บรรจุเข้ารับราชการ

2.2 ข้อมูลส่วนบุคคล

- รหัสประจำตัวประชาชน: แสดงรหัสประจำตัวประชาชนเจ้าของสิทธิ
- ชื่อ สกุล: แสดงชื่อ สกุลเจ้าของสิทธิ
- เพศ: แสดงเพศ
- ศาสนา: แสดงศาสนา
- สถานภาพสมรส: แสดงสถานภาพสมรส
- จำนวนบุตร: แสดงจำนวนบุตร
- เกิดวันที่: แสดงวันเกิด
- สัญชาติ: แสดงสัญชาติ
- อาชีพ: แสดงอาชีพ

รูปที่ 2.106 GUI แสดงการเลือกแจ้งรับรองบุตร

แจ้งรับรองบุตร

• แจ้งรับรองบุตร

ณ วันที่ เลขที่เอกสาร

• ข้อมูลส่วนบุคคล

รหัสประจำตัวประชาชน นามสกุล

เกิดวันที่ อายุ

สถานภาพ ศาสนา

อาชีพ สถานภาพสมรส

เป็นบุตรโดย ประเภทเอกสาร

ให้ความสามารถ/เตรียมให้ความสามารถ

แจ้งขอลงบัญชี บัญชีการปกครอง

• ส่วนราชการต้นสังกัด

ส่วนราชการต้นสังกัด 50402 องค์การคลังสินค้า (อสส.)

บรรจุเข้ารับราชการวันที่ 1 ตุลาคม 2548

• ข้อมูลส่วนบุคคล

รหัสประจำตัวประชาชน 3100800370914	ชื่อ-สกุล แรภา หนองศรี	เพศ ชาย
ศาสนา อิสลาม	สถานภาพสมรส สมรส	จำนวนบุตร 2
เกิดวันที่ 24 ธันวาคม 2493	สัญชาติ ไทย	อาชีพ รับราชการ

ปุ่มยืนยันการบันทึก — —

กดปุ่มยืนยันการบันทึก เพื่อบันทึกการแจ้งรับรองบุตร หรือกดปุ่มกลับไปเพื่อกลับไปทำกิจกรรมอื่น
ผลการบันทึกการแจ้งรับรองบุตร เป็นดังนี้

1. ส่วนของการแจ้งรับรองบุตร

1.1 แจ้งรับรองบุตร

- ณ วันที่: แสดงวันที่แจ้งรับรองบุตร
- เลขที่เอกสาร: แสดงเลขที่เอกสารที่แจ้งรับรองบุตร

1.2 ข้อมูลส่วนบุคคล

- รหัสประจำตัวประชาชน: แสดงรหัสประจำตัวประชาชนบุตร
- ชื่อ: แสดงชื่อบุตร
- สกุล: แสดงนามสกุลของบุตร
- เกิดวันที่: แสดงวันเกิดของบุตร
- อายุ: แสดงอายุของบุตร
- สถานภาพ: แสดงสถานภาพการมีชีวิตของบุตร
- ศาสนา: แสดงรายชื่อศาสนา
- อาชีพ: แสดงรายชื่ออาชีพ
- เป็นบุตร โดย: แสดงประเภทของบุตร ประเภทเอกสารเกี่ยวกับประเภทของบุตร

2. ส่วนของเจ้าของสิทธิ

2.1 ส่วนราชการต้นสังกัด

- ส่วนราชการต้นสังกัด: แสดงรหัสและชื่อส่วนราชการต้นสังกัด
- บรรจุเข้ารับราชการวันที่: แสดงวันที่บรรจุเข้ารับราชการ

2.2 ข้อมูลส่วนบุคคล

- รหัสประจำตัวประชาชน: แสดงรหัสประจำตัวประชาชนเจ้าของสิทธิ
- ชื่อ สกุล: แสดงชื่อ สกุลเจ้าของสิทธิ
- เพศ: แสดงเพศ
- ศาสนา: แสดงศาสนา
- สถานภาพสมรส: แสดงสถานภาพสมรส
- จำนวนบุตร: แสดงจำนวนบุตร
- เกิดวันที่: แสดงวันเกิด
- สัญชาติ: แสดงสัญชาติ
- อาชีพ: แสดงอาชีพ

รูปที่ 2.107 GUI แสดงการบันทึกการแจ้งรับรองบุตร

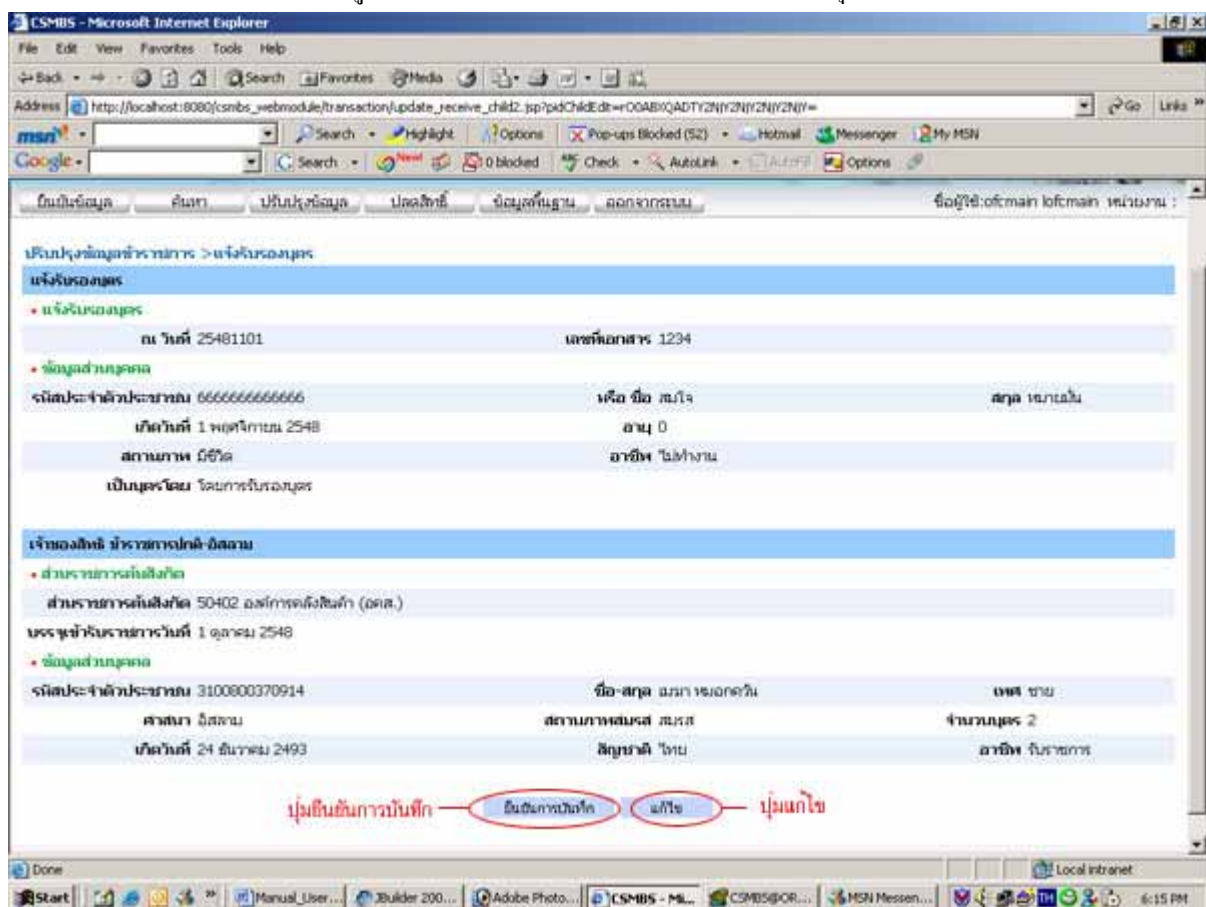

กดปุ่มยืนยันการบันทึก เพื่อยืนยันการบันทึกการแจ้งรับรองบุตร หรือกดปุ่มแก้ไขเพื่อกลับไปแก้ไขการแจ้งรับรองบุตร

2.10.18 เจ้าของสิทธิรับบุตรบุญธรรม

2.10.18.1 วัตถุประสงค์

เพื่อบันทึกการรับบุตรบุญธรรม ของเจ้าของสิทธิ

2.10.18.2 วิธีการ

เลือกช่องแจ้งบุตรบุญธรรม ตรงส่วนข้อมูลของเจ้าของสิทธิ

รูปที่ 2.108 GUI แสดงช่องแจ้งบุตรบุญธรรม

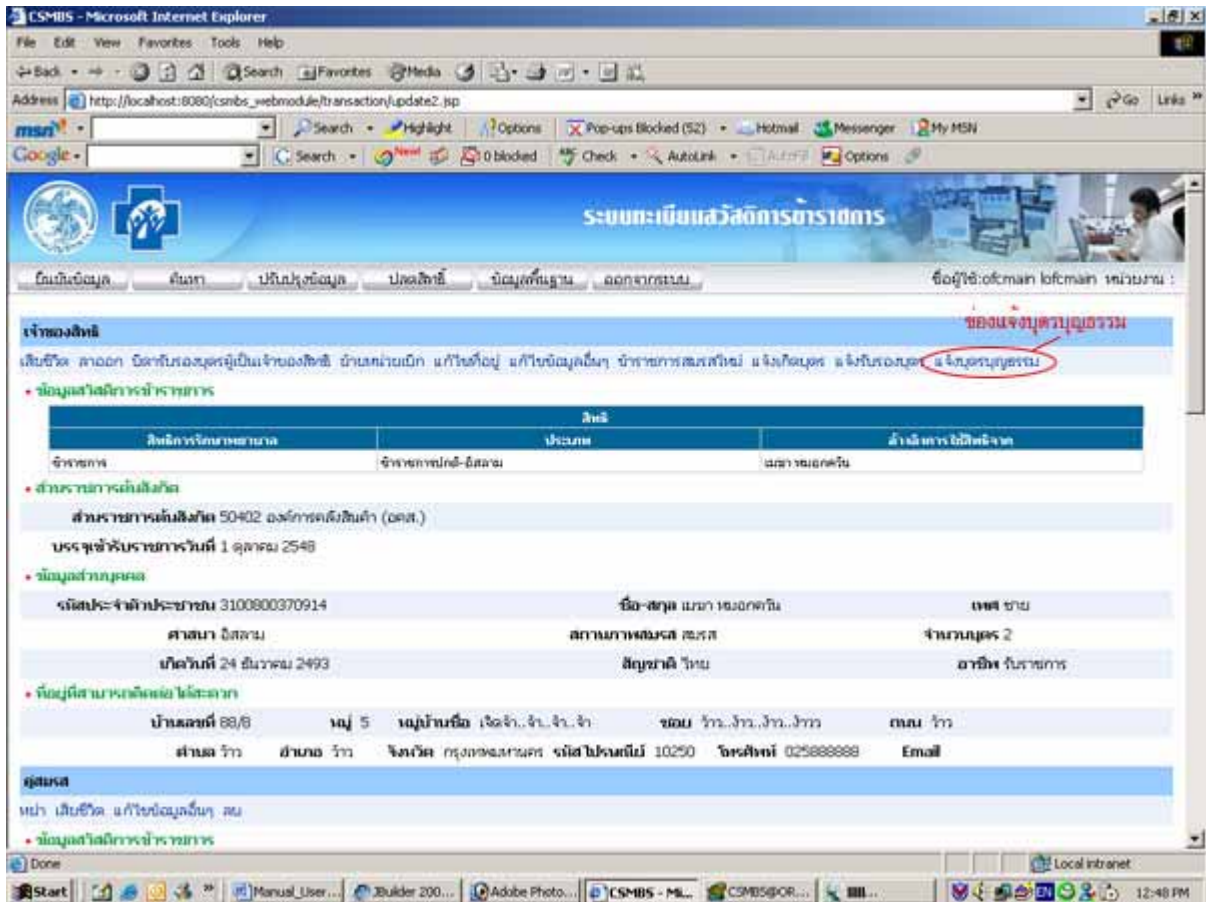

จากนั้นจะแสดงหน้าต่างบุคคลที่ต้องการเพิ่ม โดยแบ่งการค้นหาออกเป็น ค้นหาตามรหัสประจำตัวประชาชนกับ ค้นหาตามชื่อและนามสกุล กดปุ่มค้นหาจากฐานข้อมูลกลางเพื่อทำการค้นหา หรือกดปุ่มกลับไปแก้ไขข้อมูลเจ้าของสิทธิ กรณีที่ต้องการกลับไปแก้ไขข้อมูลของเจ้าของสิทธินั้น

รูปที่ 2.109 GUI แสดงหน้าการค้นหาบุตรที่แจ้งบุตรบุญธรรม

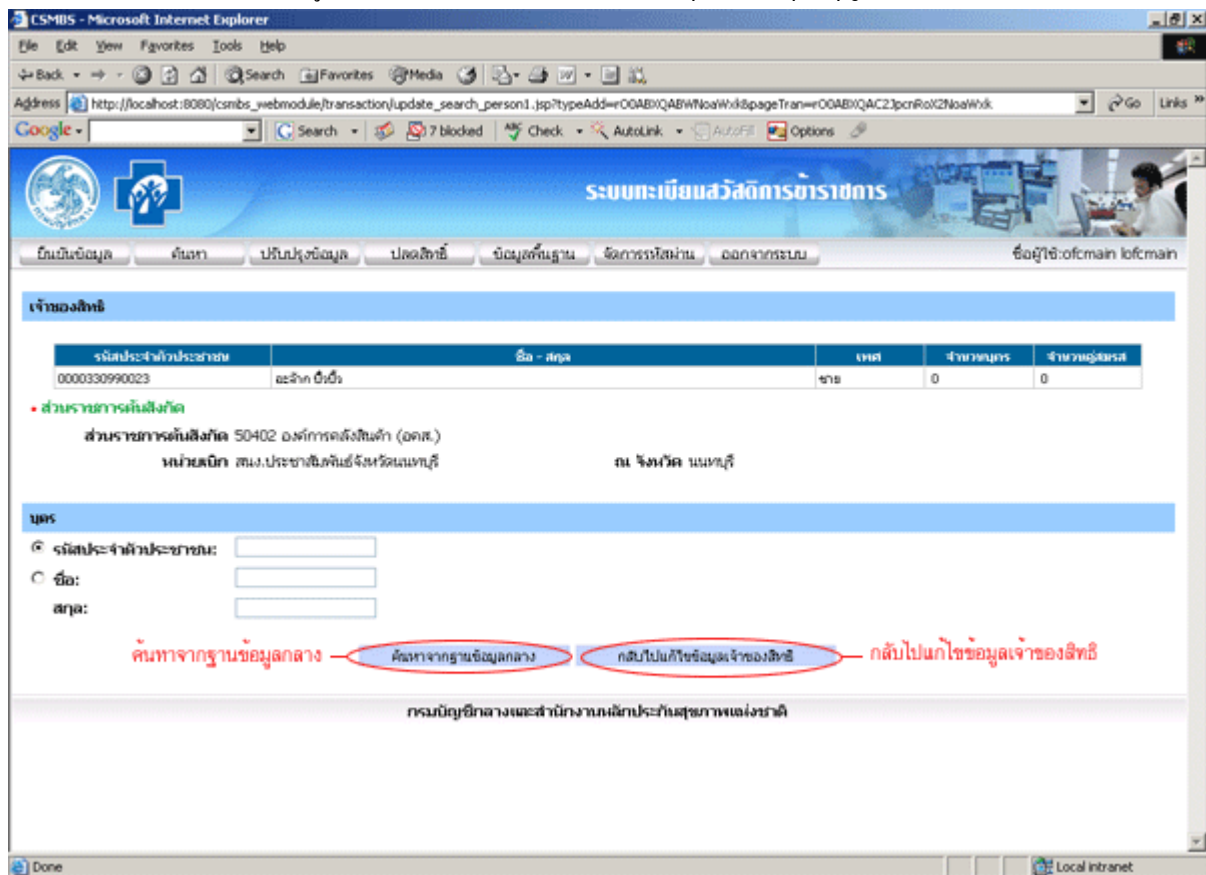

ผลการค้นหาบุตรที่แจ้งบุตรบุญธรรม เป็นดังนี้

1. ส่วนของเจ้าของสิทธิ

1.1 ข้อมูลส่วนบุคคล

- รหัสประจำตัวประชาชน: แสดงรหัสประจำตัวประชาชนเจ้าของสิทธิ
- ชื่อ สกุล: แสดงชื่อ สกุล เจ้าของสิทธิ
- เพศ: แสดงเพศ
- จำนวนบุตร: แสดงจำนวนบุตร
- จำนวนคู่สมรส: แสดงจำนวนคู่สมรส

1.2 ส่วนราชการต้นสังกัด

- ส่วนราชการต้นสังกัด: แสดงรหัสและชื่อส่วนราชการต้นสังกัด
- หน่วยเบิก: แสดงชื่อหน่วยเบิก
- จังหวัด: แสดงจังหวัดราชการต้นสังกัด

2. ส่วนของบุตร

- รหัสประจำตัวประชาชน: แสดงรหัสประจำตัวประชาชน
- ชื่อ สกุล: แสดงชื่อ สกุล
- เพศ: แสดงเพศ
- เดือนปีเกิด: แสดงวันเกิด

- สถานภาพ: แสดงสถานภาพการมีชีวิตอยู่

ทำการเลือกบุตรที่ต้องการแจ้งบุตรบุญธรรม และกดปุ่มเลือก หากต้องการค้นหาใหม่ให้กดปุ่มค้นหาใหม่ หรือกดปุ่มกลับไปแก้ไขข้อมูลเจ้าของสิทธิในกรณีต้องการกลับไปแก้ไขข้อมูลของเจ้าของสิทธิ

รูปที่ 2.110 GUI แสดงหน้าผลการค้นหาบุตรที่แจ้งบุตรบุญธรรม

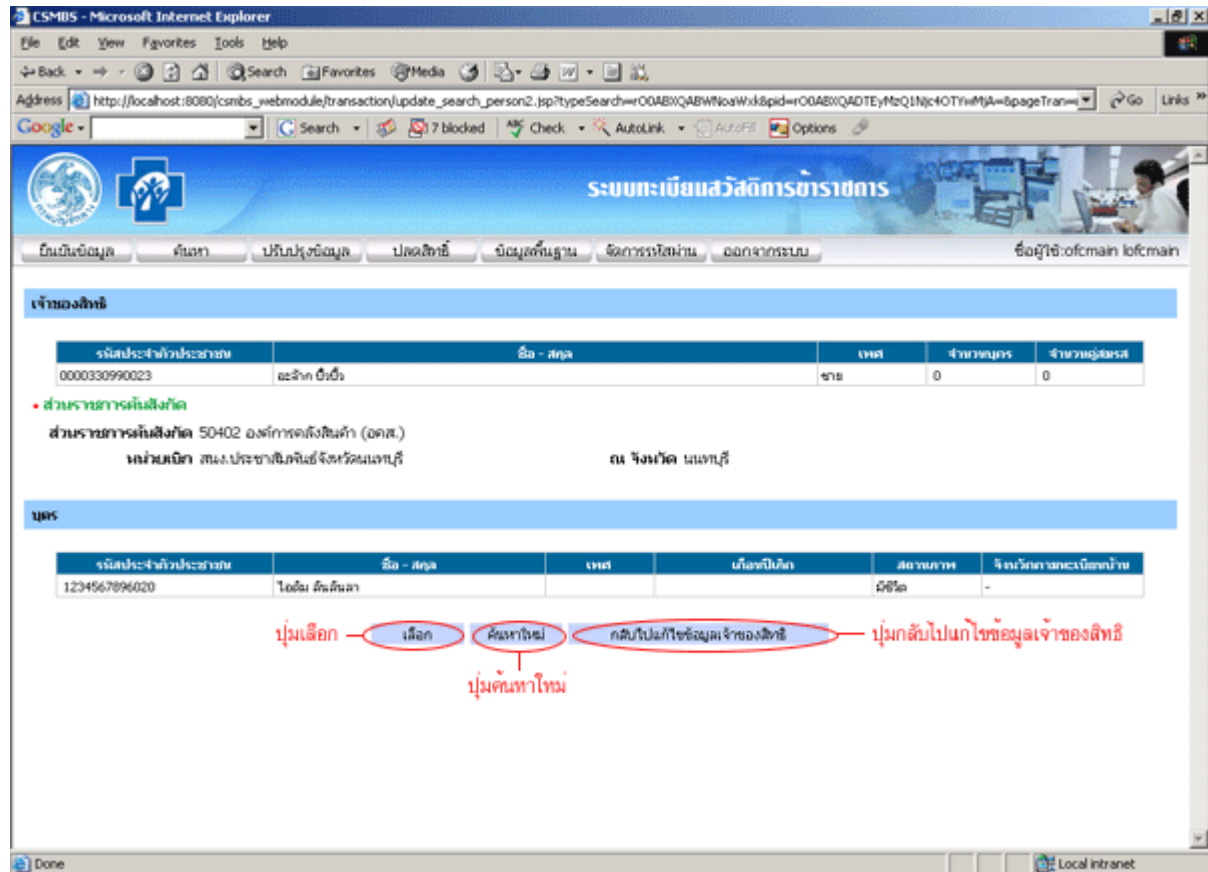

ผลการเลือกแจ้งบุตรบุญธรรม เป็นดังนี้

1. ส่วนของการแจ้งบุตรบุญธรรม

1.1 แจ้งบุตรบุญธรรม

- ณ วันที่: แสดงวันที่แจ้งบุตรบุญธรรม
- เลขที่เอกสาร: แสดงเลขที่เอกสารที่แจ้งบุตรบุญธรรม

1.2 ข้อมูลส่วนบุคคล

- รหัสประจำตัวประชาชน: แสดงรหัสประจำตัวประชาชนบุตร
- ชื่อ: แสดงชื่อบุตร
- สกุล: แสดงนามสกุลของบุตร
- เกิดวันที่: แสดงวันเกิดของบุตร
- อายุ: แสดงอายุของบุตร
- สถานภาพ: แสดงสถานภาพการมีชีวิตของบุตร
- ศาสนา: แสดงรายชื่อศาสนา

- อาชีพ: แสดงรายชื่ออาชีพ
- เป็นบุตร โดย: แสดงประเภทของบุตร ประเภทเอกสารเกี่ยวกับประเภทของบุตร

2. ส่วนของเจ้าของสิทธิ

2.1 ส่วนราชการต้นสังกัด

- ส่วนราชการต้นสังกัด: แสดงรหัสและชื่อส่วนราชการต้นสังกัด
- บรรจุเข้ารับราชการวันที่: แสดงวันที่บรรจุเข้ารับราชการ

2.2 ข้อมูลส่วนบุคคล

- รหัสประจำตัวประชาชน: แสดงรหัสประจำตัวประชาชนเจ้าของสิทธิ
- ชื่อ สกุล: แสดงชื่อ สกุลเจ้าของสิทธิ
- เพศ: แสดงเพศ
- ศาสนา: แสดงศาสนา
- สถานภาพสมรส: แสดงสถานภาพสมรส
- จำนวนบุตร: แสดงจำนวนบุตร
- เกิดวันที่: แสดงวันเกิด
- สัญชาติ: แสดงสัญชาติ
- อาชีพ: แสดงอาชีพ

รูปที่ 2.111 GUI แสดงการเลือกแจ้งรับบุตรบุญธรรม

กดปุ่มยื่นขึ้นการบันทึก เพื่อบันทึกการแจ้งรับบุตรบุญธรรม หรือกดปุ่มกลับไป เพื่อกลับไปทำกิจกรรมอื่น ผลการบันทึกการแจ้งรับบุตรบุญธรรม เป็นดังนี้

1. ส่วนของการแจ้งบุตรบุญธรรม

1.1 แจ้งบุตรบุญธรรม

- ณ วันที่: แสดงวันที่แจ้งบุตรบุญธรรม
- เลขที่เอกสาร: แสดงเลขที่เอกสารที่แจ้งบุตรบุญธรรม

1.2 ข้อมูลส่วนบุคคล

- รหัสประจำตัวประชาชน: แสดงรหัสประจำตัวประชาชนบุตร
- ชื่อ: แสดงชื่อบุตร
- สกุล: แสดงนามสกุลของบุตร
- เกิดวันที่: แสดงวันเกิดของบุตร
- อายุ: แสดงอายุของบุตร
- สถานภาพ: แสดงสถานภาพการมีชีวิตของบุตร
- ศาสนา: แสดงรายชื่อศาสนา
- อาชีพ: แสดงรายชื่ออาชีพ
- เป็นบุตรโดย: แสดงประเภทของบุตร ประเภทเอกสารเกี่ยวกับประเภทของบุตร

2. ส่วนของเจ้าของสิทธิ์

2.1 ส่วนราชการต้นสังกัด

- ส่วนราชการต้นสังกัด: แสดงรหัสและชื่อส่วนราชการต้นสังกัด
- บรรจุเข้ารับราชการวันที่: แสดงวันที่บรรจุเข้ารับราชการ

2.2 ข้อมูลส่วนบุคคล

- รหัสประจำตัวประชาชน: แสดงรหัสประจำตัวประชาชนเจ้าของสิทธิ
- ชื่อ สกุล: แสดงชื่อ สกุลเจ้าของสิทธิ
- เพศ: แสดงเพศ
- ศาสนา: แสดงศาสนา
- สถานภาพสมรส: แสดงสถานภาพสมรส
- จำนวนบุตร: แสดงจำนวนบุตร
- เกิดวันที่: แสดงวันเกิด
- สัญชาติ: แสดงสัญชาติ
- อาชีพ: แสดงอาชีพ

รูปที่ 2.112 GUI แสดงการบันทึกการแจ้งรับบุตรบุญธรรม

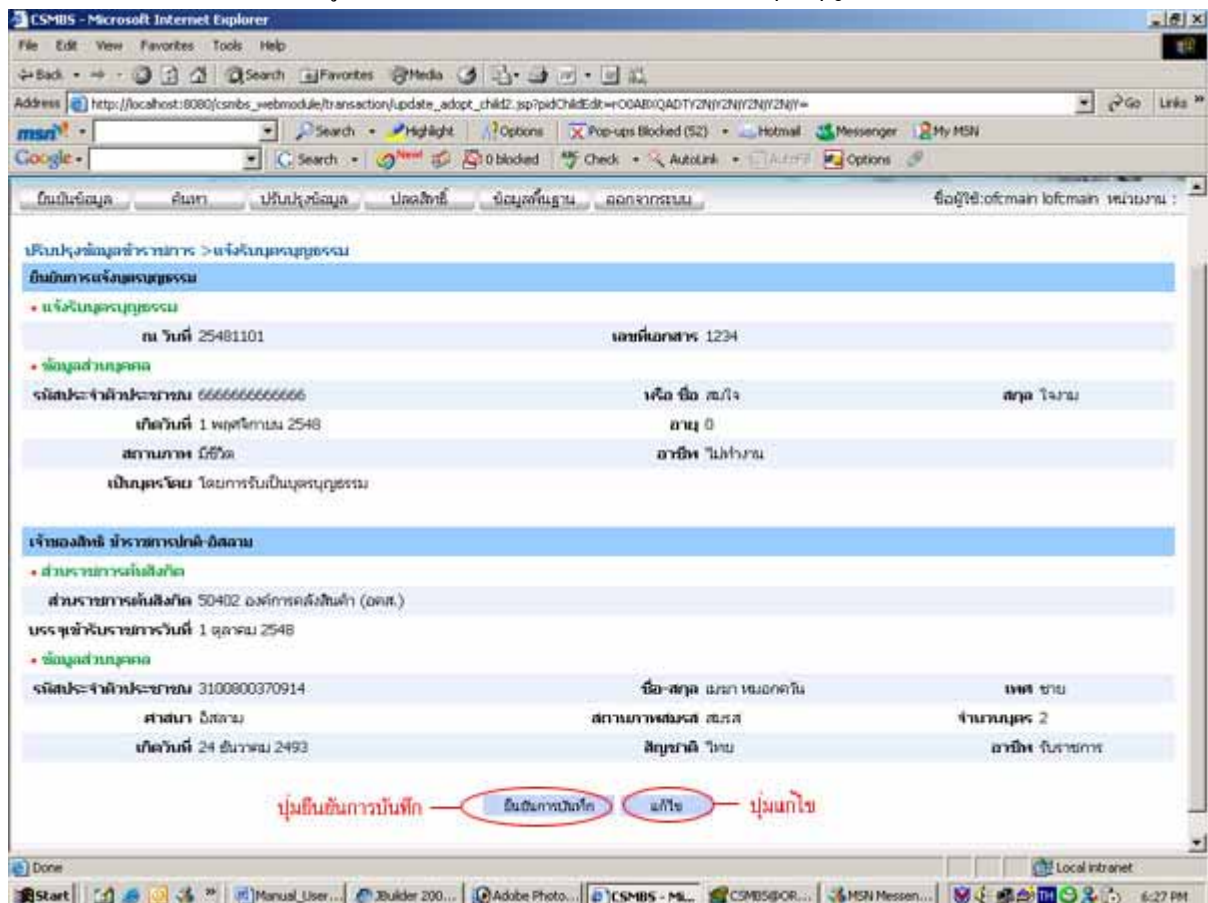

กดปุ่มยืนยันการบันทึก เพื่อยืนยันการบันทึกการแจ้งรับบุตรบุญธรรม หรือกดปุ่มแก้ไข เพื่อกลับไปแก้ไขการแจ้งรับบุตรบุญธรรม

2.10.19 บุตร/ธิดาสมรส

2.10.19.1 วัตถุประสงค์

เพื่อบันทึกการสมรสของบุตร/ธิดา ของเจ้าของสิทธิ

2.10.19.2 วิธีการ

เลือกช่องสมรส ตรงส่วนข้อมูลของบุตร

รูปที่ 2.113 GUI แสดงช่องสมรสของบุตร

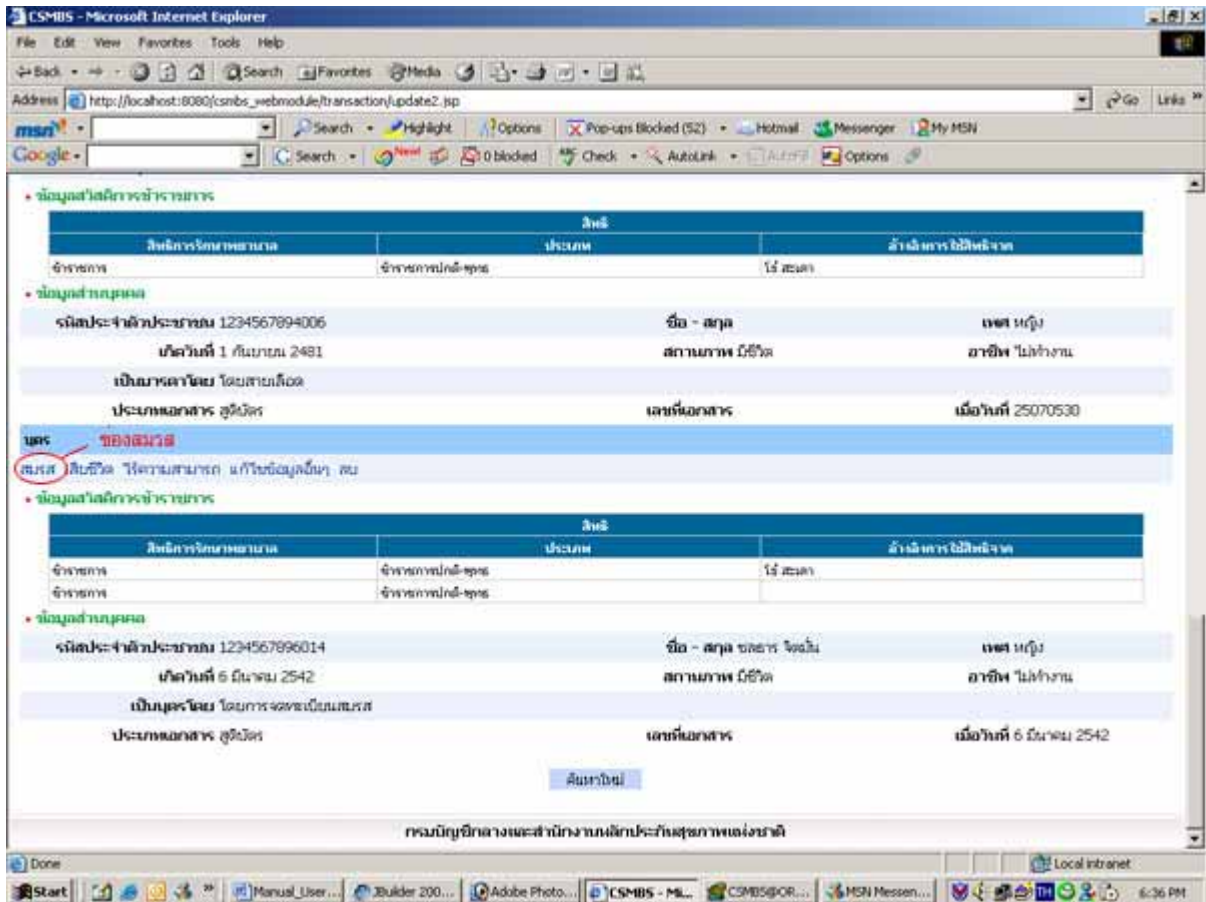

ผลการเลือกสมรสบุตร เป็นดังนี้

1. ส่วนของการแจ้งสมรสบุตร

1.1 แจ้งสมรสบุตร

- แจ้งสมรส ณ วันที่: แสดงวันที่บุตรแจ้งสมรส
- เลขที่เอกสาร: แสดงเลขที่เอกสารที่บุตรแจ้งสมรส

2. ส่วนของบุตร

2.1 ข้อมูลส่วนบุคคล

- รหัสประจำตัวประชาชน: แสดงรหัสประจำตัวประชาชนบุตร
- ชื่อ สกุล: แสดงชื่อและนามสกุลของบุตร
- เพศ: แสดงเพศของบุตร
- เกิดวันที่: แสดงวันเกิดของบุตร

- อายุ: แสดงอายุของบุตร
- สถานภาพ: แสดงสถานภาพการมีชีวิตของบุตร

3. ส่วนของเจ้าของสิทธิ

3.1 ส่วนราชการต้นสังกัด

- ส่วนราชการต้นสังกัด: แสดงรหัสและชื่อส่วนราชการต้นสังกัด
- บรรจุเข้ารับราชการวันที่: แสดงวันที่บรรจุเข้ารับราชการ

3.2 ข้อมูลส่วนบุคคล

- รหัสประจำตัวประชาชน: แสดงรหัสประจำตัวประชาชนเจ้าของสิทธิ
- ชื่อ สกุล: แสดงชื่อ สกุลเจ้าของสิทธิ
- เพศ: แสดงเพศ
- ศาสนา: แสดงศาสนา
- สถานภาพสมรส: แสดงสถานภาพสมรส
- จำนวนบุตร: แสดงจำนวนบุตร
- เกิดวันที่: แสดงวันเกิด
- สัญชาติ: แสดงสัญชาติ
- อาชีพ: แสดงอาชีพ

รูปที่ 2.114 GUI แสดงการเลือกบุตรสมรส

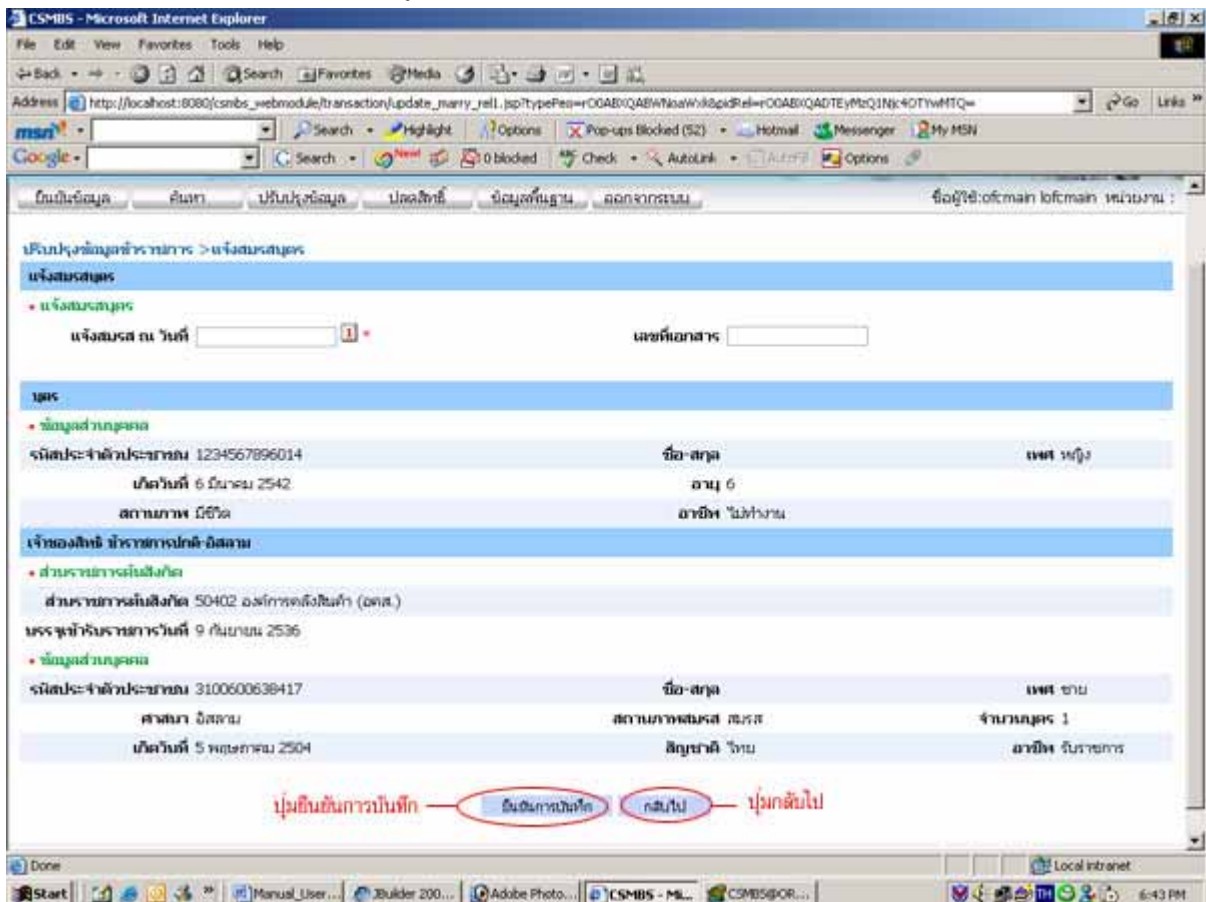

กดปุ่มยืนยันการบันทึก เพื่อบันทึกการแจ้งสมรสบุตร หรือกดปุ่มกลับไป เพื่อกลับไปทำกิจกรรมอื่น

ผลการบันทึกการแจ้งสมรสบุตร เป็นดังนี้

1. ส่วนของการแจ้งสมรสบุตร

1.1 แจ้งสมรสบุตร

- แจ้งสมรส ณ วันที่: แสดงวันที่บุตรแจ้งสมรส
- เลขที่เอกสาร: แสดงเลขที่เอกสารที่บุตรแจ้งสมรส

2. ส่วนของบุตร

2.1 ข้อมูลส่วนบุคคล

- รหัสประจำตัวประชาชน: แสดงรหัสประจำตัวประชาชนบุตร
- ชื่อ สกุล: แสดงชื่อและนามสกุลของบุตร
- เพศ: แสดงเพศของบุตร
- เกิดวันที่: แสดงวันเกิดของบุตร
- อายุ: แสดงอายุของบุตร
- สถานภาพ: แสดงสถานภาพการมีชีวิตของบุตร

3. ส่วนของเจ้าของสิทธิ

3.1 ส่วนราชการต้นสังกัด

- ส่วนราชการต้นสังกัด: แสดงรหัสและชื่อส่วนราชการต้นสังกัด
- บรรจุเข้ารับราชการวันที่: แสดงวันที่บรรจุเข้ารับราชการ

3.2 ข้อมูลส่วนบุคคล

- รหัสประจำตัวประชาชน: แสดงรหัสประจำตัวประชาชนเจ้าของสิทธิ
- ชื่อ สกุล: แสดงชื่อ สกุลเจ้าของสิทธิ
- เพศ: แสดงเพศ
- ศาสนา: แสดงศาสนา
- สถานภาพสมรส: แสดงสถานภาพสมรส
- จำนวนบุตร: แสดงจำนวนบุตร
- เกิดวันที่: แสดงวันเกิด
- สัญชาติ: แสดงสัญชาติ
- อาชีพ: แสดงอาชีพ

รูปที่ 2.115 GUI แสดงการบันทึกการแจ้งสมรสบุตร

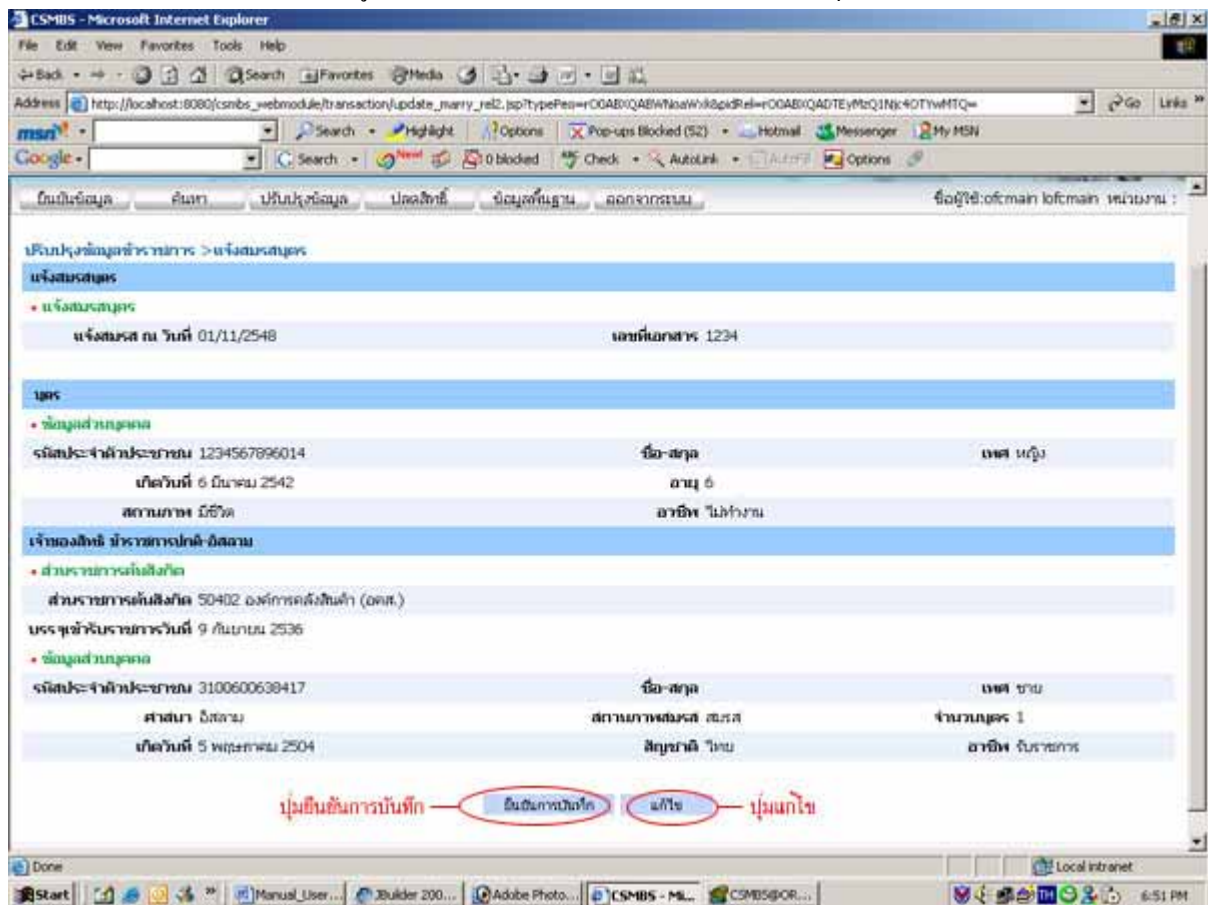

กดปุ่มยืนยันการบันทึก เพื่อยืนยันการบันทึกการแจ้งสมรสบุตร หรือกดปุ่มแก้ไข เพื่อกลับไปแก้ไขการแจ้งสมรสบุตร

2.10.20 บุตร/ธิดาเสียชีวิต

2.10.20.1 วัตถุประสงค์

เพื่อบันทึกข้อมูลการเสียชีวิตของบุตร/ธิดา ของเจ้าของสิทธิ

2.10.20.2 วิธีการ

เลือกช่องเสียชีวิต ตรงส่วนข้อมูลของบุตร

รูปที่ 2.116 GUI แสดงช่องเสียชีวิตของบุตร

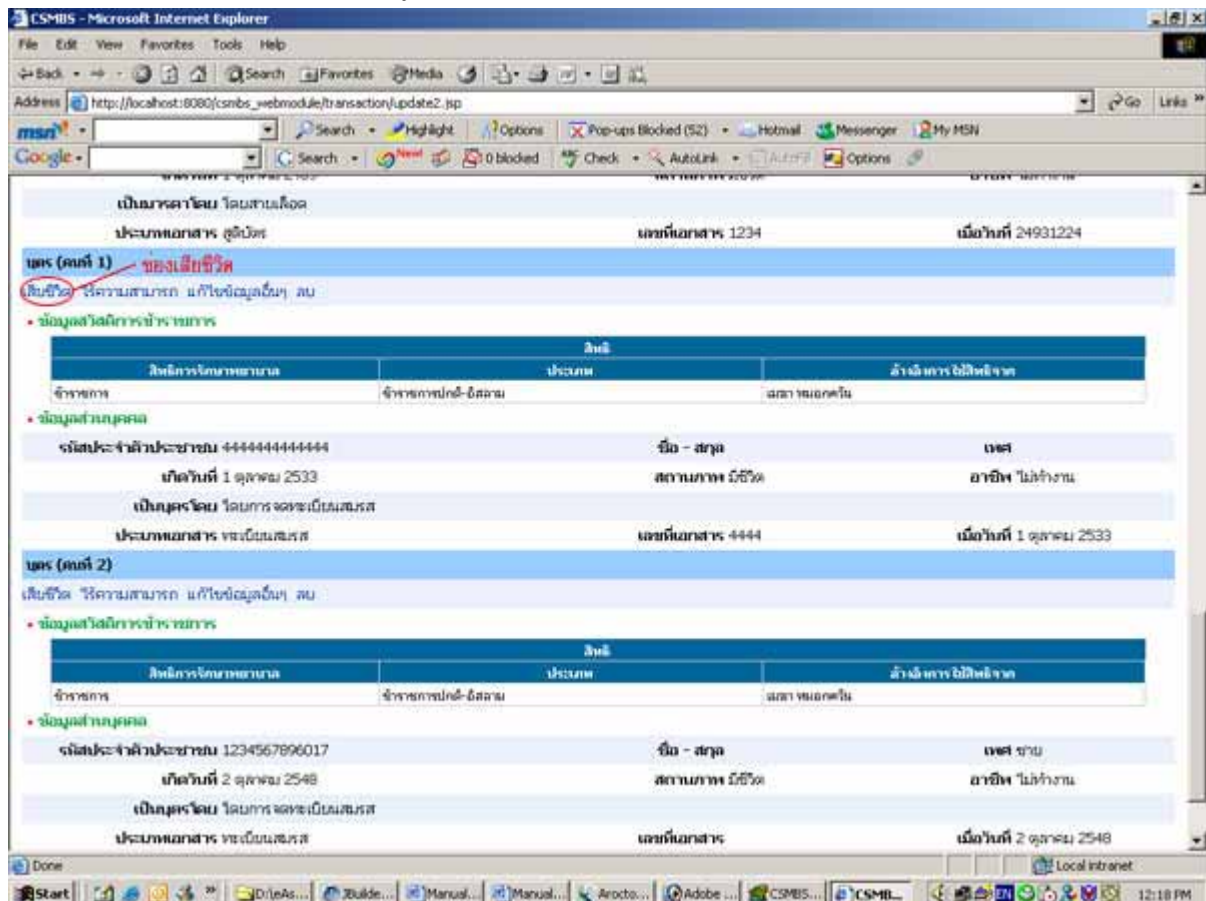

ผลการเลือกการเสียชีวิตของบุตร เป็นดังนี้

1. ส่วนแจ้งการเสียชีวิต

1.1 แจ้งการเสียชีวิต

- แจ้งการเสียชีวิต ณ วันที่: แสดงวันที่เสียชีวิต
- เลขที่เอกสาร: แสดงเลขที่เอกสารที่แจ้งการเสียชีวิต

2. ส่วนของบุตร

2.1 ข้อมูลส่วนบุคคล

- รหัสประจำตัวประชาชน: แสดงรหัสประจำตัวประชาชนบุตร
- ชื่อ สกุล: แสดงชื่อ สกุลของบุตร
- เพศ: แสดงเพศของบุตร
- เกิดวันที่: แสดงวันเกิดของบุตร

- อายุ: แสดงอายุของบุตร
- สถานภาพ: แสดงสถานภาพการมีชีวิตของบุตร
- อาชีพ: แสดงอาชีพของบุตร
- สถานภาพสมรส: แสดงสถานภาพสมรส เลขที่เอกสาร วันที่ จังหวัดที่สมรส

3. ส่วนของเจ้าของสิทธิ

3.1 ส่วนราชการต้นสังกัด

- ส่วนราชการต้นสังกัด: แสดงรหัสและชื่อส่วนราชการต้นสังกัด
- บรรจุเข้ารับราชการวันที่: แสดงวันที่บรรจุเข้ารับราชการ

3.2 ข้อมูลส่วนบุคคล

- รหัสประจำตัวประชาชน: แสดงรหัสประจำตัวประชาชนเจ้าของสิทธิ
- ชื่อ สกุล: แสดงชื่อ สกุลเจ้าของสิทธิ
- เพศ: แสดงเพศ
- ศาสนา: แสดงศาสนา
- สถานภาพสมรส: แสดงสถานภาพสมรส
- จำนวนบุตร: แสดงจำนวนบุตร
- เกิดวันที่: แสดงวันเกิด
- สัญชาติ: แสดงสัญชาติ
- อาชีพ: แสดงอาชีพ

รูปที่ 2.117 GUI แสดงการเลือกการเสียชีวิตของบุตร

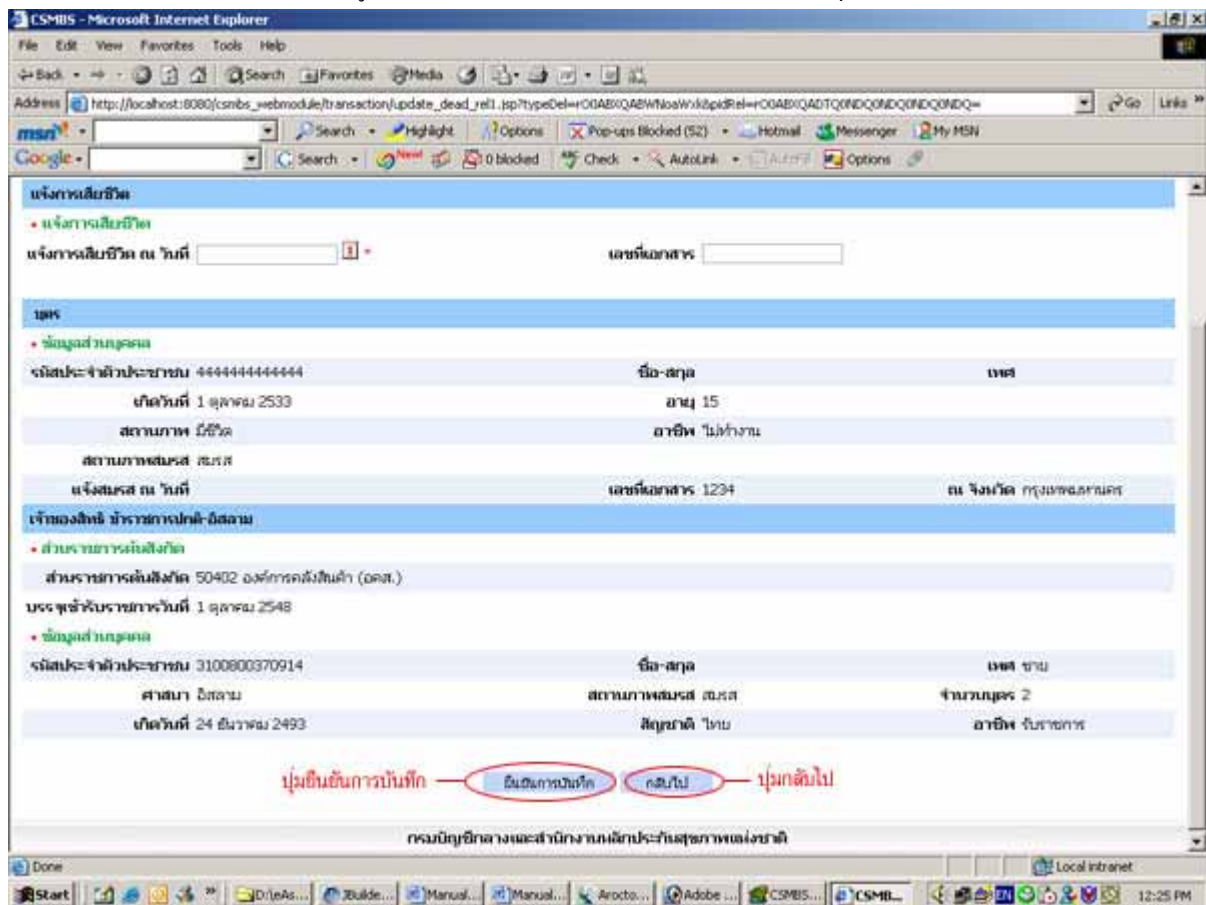

กดปุ่มยืนยันการบันทึก เพื่อบันทึกการแจ้งการเสียชีวิตของบุตร หรือกดปุ่มกลับไป เพื่อกลับไปทำกิจกรรมอื่น ผลการบันทึกการแจ้งการเสียชีวิตของบุตร เป็นดังนี้

1. ส่วนแจ้งการเสียชีวิต

1.1 แจ้งการเสียชีวิต

- แจ้งการเสียชีวิต ณ วันที่: แสดงวันที่เสียชีวิต
- เลขที่เอกสาร: แสดงเลขที่เอกสารที่แจ้งการเสียชีวิต

2. ส่วนของบุตร

2.1 ข้อมูลส่วนบุคคล

- รหัสประจำตัวประชาชน: แสดงรหัสประจำตัวประชาชนบุตร
- ชื่อ สกุล: แสดงชื่อ สกุลของบุตร
- เพศ: แสดงเพศของบุตร
- เกิดวันที่: แสดงวันเกิดของบุตร
- อายุ: แสดงอายุของบุตร
- สถานภาพ: แสดงสถานภาพการมีชีวิตของบุตร
- อาชีพ: แสดงอาชีพของบุตร
- สถานภาพสมรส: แสดงสถานภาพสมรส เลขที่เอกสาร วันที่ จังหวัดที่สมรส

3. ส่วนของเจ้าของสิทธิ

3.1 ส่วนราชการต้นสังกัด

- ส่วนราชการต้นสังกัด: แสดงรหัสและชื่อส่วนราชการต้นสังกัด
- บรรจุเข้ารับราชการวันที่: แสดงวันที่บรรจุเข้ารับราชการ

3.2 ข้อมูลส่วนบุคคล

- รหัสประจำตัวประชาชน: แสดงรหัสประจำตัวประชาชนเจ้าของสิทธิ
- ชื่อ สกุล: แสดงชื่อ สกุลเจ้าของสิทธิ
- เพศ: แสดงเพศ
- ศาสนา: แสดงศาสนา
- สถานภาพสมรส: แสดงสถานภาพสมรส
- จำนวนบุตร: แสดงจำนวนบุตร
- เกิดวันที่: แสดงวันเกิด
- สัญชาติ: แสดงสัญชาติ
- อาชีพ: แสดงอาชีพ

รูปที่ 2.118 GUI แสดงการบันทึกการแจ้งเสียชีวิตของบุตร

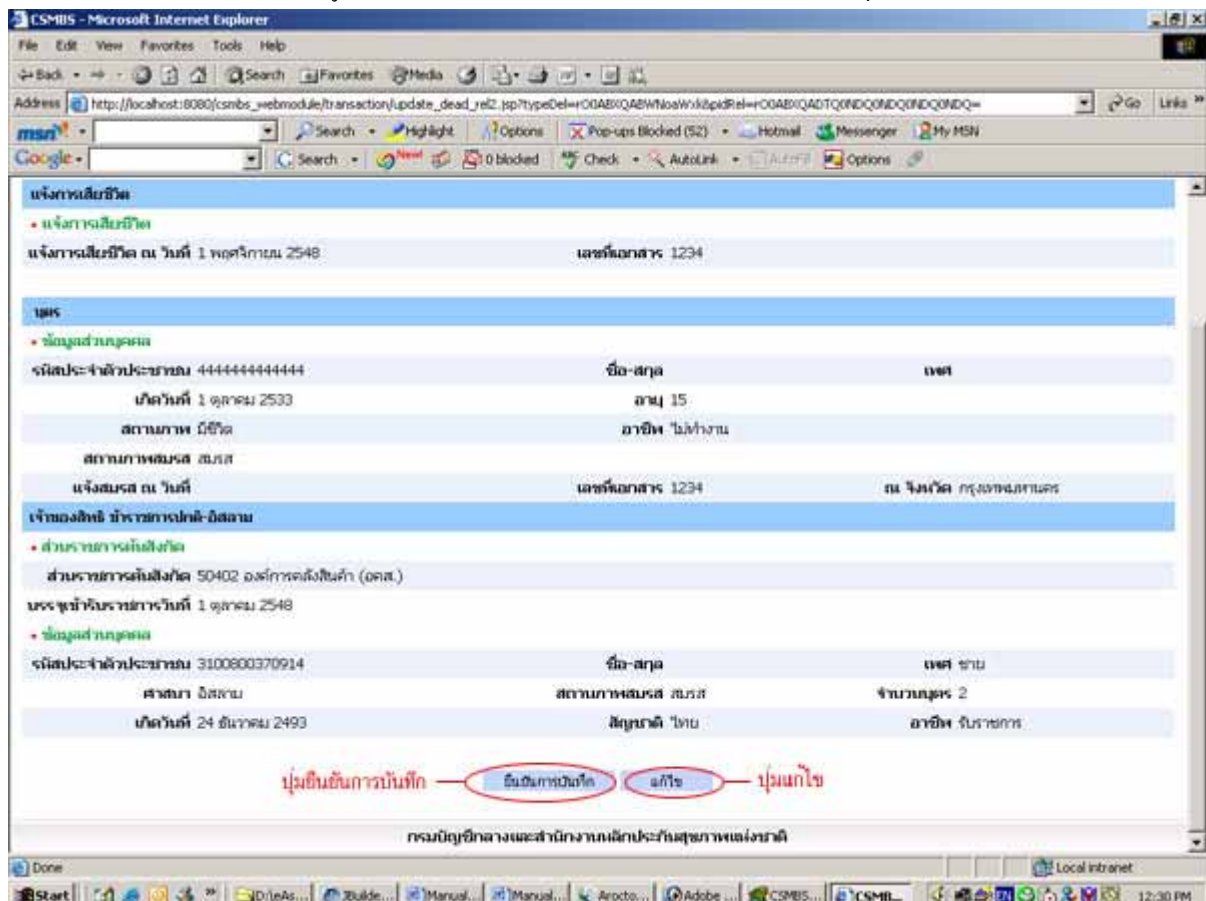

กดปุ่มยืนยันการบันทึก เพื่อยืนยันการบันทึกการแจ้งการเสียชีวิตของบุตร หรือกดปุ่มแก้ไขเพื่อกลับไปแก้ไขการแจ้งเสียชีวิตของบุตร

2.10.21 บุตรไร้ความสามารถ/เสมือนไร้ความสามารถ

2.10.21.1 วัตถุประสงค์

เพื่อบันทึกคำสั่งศาล กรณีบุตรไร้ความสามารถ/เสมือนไร้ความสามารถ ของเจ้าของสิทธิ

2.10.21.2 วิธีการ

เลือกช่องไร้ความสามารถ ตรงส่วนข้อมูลของบุตร

รูปที่ 2.119 GUI แสดงช่องบุตรไร้ความสามารถ

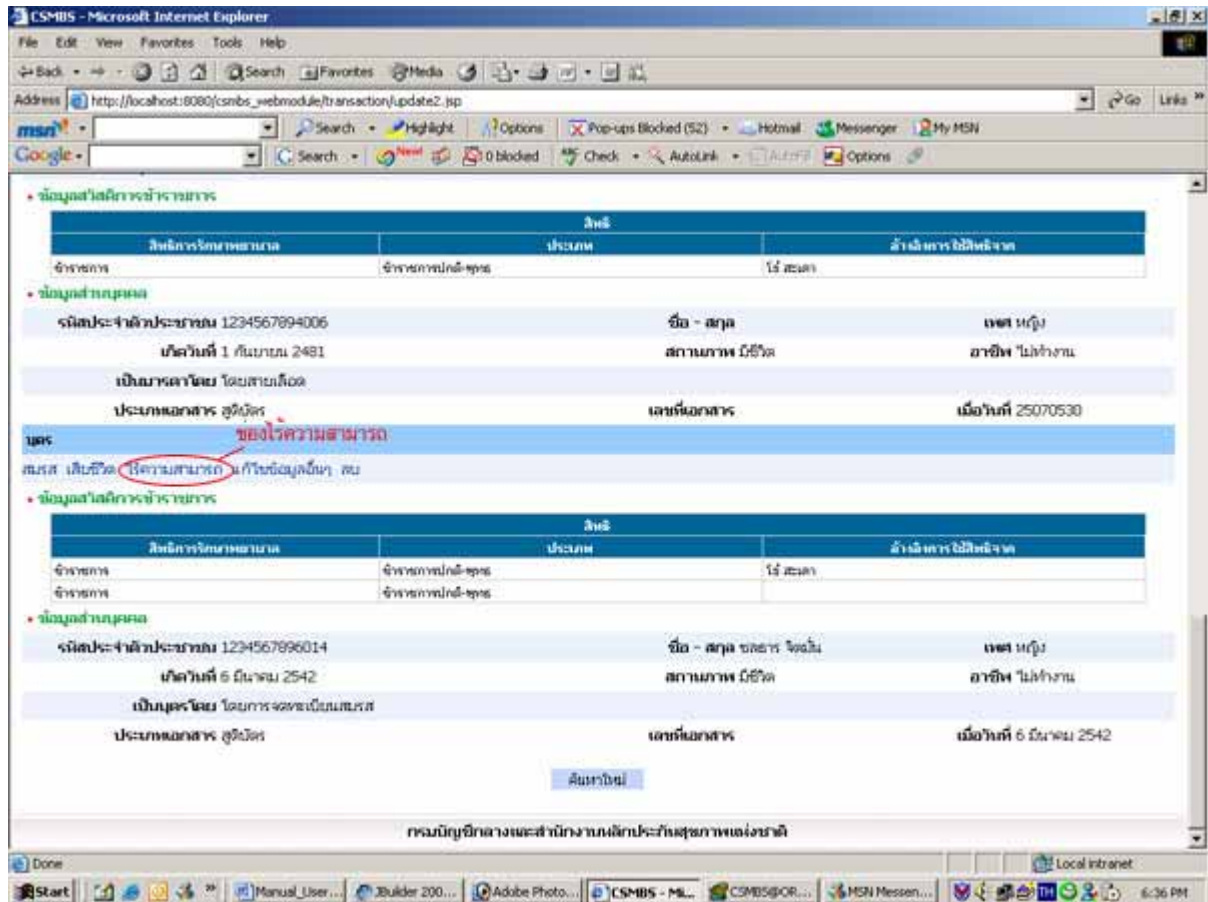

ผลการเลือกบุตรไร้ความสามารถ เป็นดังนี้

1. ส่วนการแจ้งบุตรไร้ความสามารถ/เสมือนไร้ความสามารถ

1.1 แจ้งบุตรไร้ความสามารถ/เสมือนไร้ความสามารถ

- ณ วันที่: แสดงวันที่แจ้งบุตรไร้ความสามารถ/เสมือนไร้ความสามารถ
- เลขที่เอกสาร: แสดงเลขที่เอกสารแจ้งบุตรไร้ความสามารถ/เสมือนไร้ความสามารถ

2. ส่วนของบุตร

2.1 ข้อมูลส่วนบุคคล

- รหัสประจำตัวประชาชน: แสดงรหัสประจำตัวประชาชนบุตร
- ชื่อ สกุล: แสดงชื่อและนามสกุลของบุตร
- เพศ: แสดงเพศของบุตร
- เกิดวันที่: แสดงวันเกิดของบุตร

- อายุ: แสดงอายุของบุตร
- สถานภาพ: แสดงสถานภาพการมีชีวิตของบุตร
- อาชีพ: แสดงอาชีพของบุตร
- สถานภาพสมรส: แสดงสถานภาพสมรสของบุตร
- เป็นบุตร โดย: แสดงประเภทของบุตร ประเภทเอกสาร

3. ส่วนของเจ้าของสิทธิ

3.1 ส่วนราชการต้นสังกัด

- ส่วนราชการต้นสังกัด: แสดงรหัสและชื่อส่วนราชการต้นสังกัด
- บรรจุเข้ารับราชการวันที่: แสดงวันที่บรรจุเข้ารับราชการ

3.2 ข้อมูลส่วนบุคคล

- รหัสประจำตัวประชาชน: แสดงรหัสประจำตัวประชาชนเจ้าของสิทธิ
- ชื่อ สกุล: แสดงชื่อ สกุลเจ้าของสิทธิ
- เพศ: แสดงเพศ
- ศาสนา: แสดงศาสนา
- สถานภาพสมรส: แสดงสถานภาพสมรส
- จำนวนบุตร: แสดงจำนวนบุตร
- เกิดวันที่: แสดงวันเกิด
- สัญชาติ: แสดงสัญชาติ
- อาชีพ: แสดงอาชีพ

รูปที่ 2.120 GUI แสดงการเลือกแจ้งบุตรไร้ความสามารถ/เสมือนไร้ความสามารถ

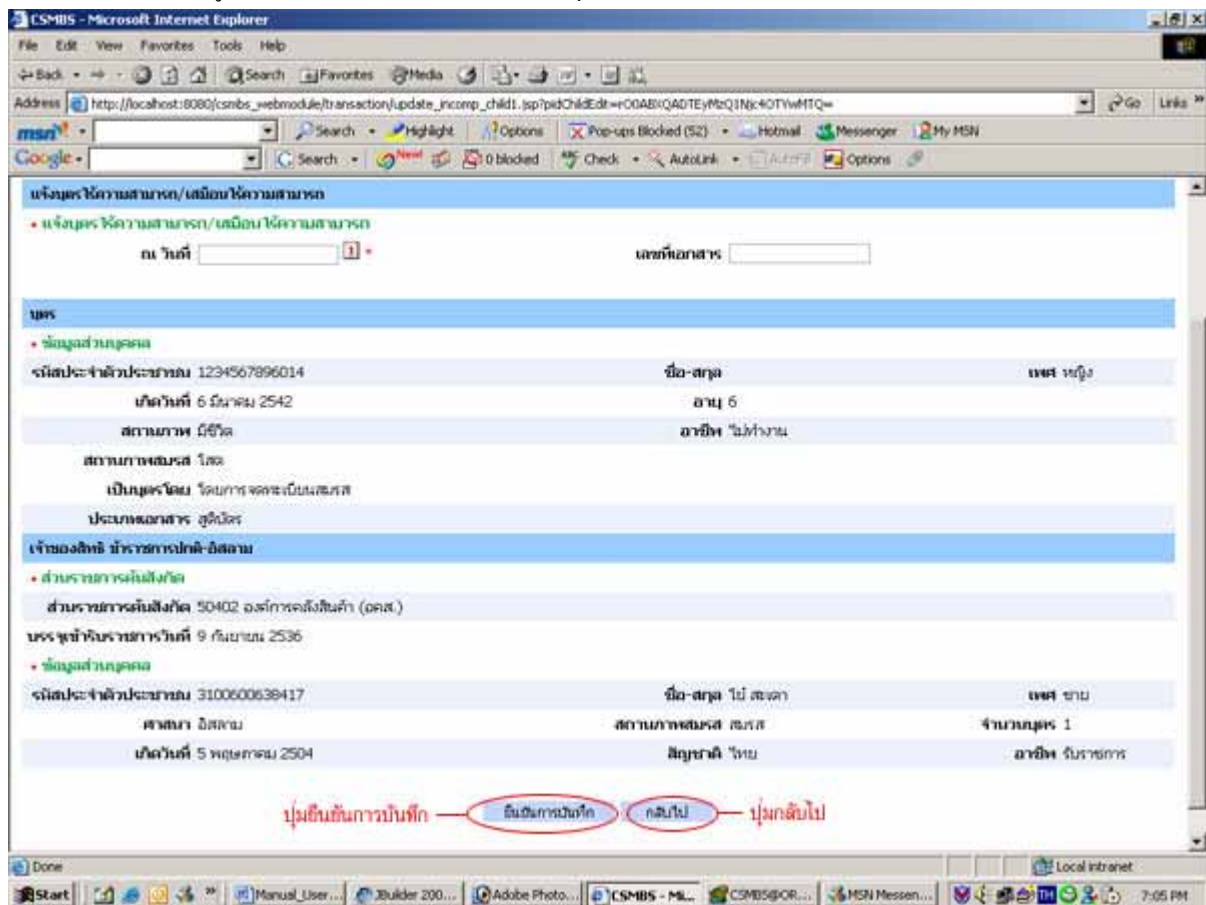

กดปุ่มยืนยันการบันทึกเพื่อบันทึกการแจ้งบุตรไร้ความสามารถ หรือกดปุ่มกลับไปเพื่อกลับไปทำกิจกรรมอื่น ผลการบันทึกการแจ้งบุตรไร้ความสามารถ/เสมือนไร้ความสามารถ เป็นดังนี้

1. ส่วนการแจ้งบุตรไร้ความสามารถ/เสมือนไร้ความสามารถ

1.1 แจ้งบุตรไร้ความสามารถ/เสมือนไร้ความสามารถ

- ณ วันที่: แสดงวันที่แจ้งบุตรไร้ความสามารถ/เสมือนไร้ความสามารถ
- เลขที่เอกสาร: แสดงเลขที่เอกสารแจ้งบุตรไร้ความสามารถ/เสมือนไร้ความสามารถ

2. ส่วนของบุตร

2.1 ข้อมูลส่วนบุคคล

- รหัสประจำตัวประชาชน: แสดงรหัสประจำตัวประชาชนบุตร
- ชื่อ สกุล: แสดงชื่อและนามสกุลของบุตร
- เพศ: แสดงเพศของบุตร
- เกิดวันที่: แสดงวันเกิดของบุตร
- อายุ: แสดงอายุของบุตร
- สถานภาพ: แสดงสถานภาพการมีชีวิตของบุตร
- อาชีพ: แสดงอาชีพของบุตร
- สถานภาพสมรส: แสดงสถานภาพสมรสของบุตร
- เป็นบุตรโดย: แสดงประเภทของบุตร ประเภทเอกสาร

3. ส่วนของเจ้าของสิทธิ

3.1 ส่วนราชการต้นสังกัด

- ส่วนราชการต้นสังกัด: แสดงรหัสและชื่อส่วนราชการต้นสังกัด
- บรรจุเข้ารับราชการวันที่: แสดงวันที่บรรจุเข้ารับราชการ

3.2 ข้อมูลส่วนบุคคล

- รหัสประจำตัวประชาชน: แสดงรหัสประจำตัวประชาชนเจ้าของสิทธิ
- ชื่อ สกุล: แสดงชื่อ สกุลเจ้าของสิทธิ
- เพศ: แสดงเพศ
- ศาสนา: แสดงศาสนา
- สถานภาพสมรส: แสดงสถานภาพสมรส
- จำนวนบุตร: แสดงจำนวนบุตร
- เกิดวันที่: แสดงวันเกิด
- สัญชาติ: แสดงสัญชาติ
- อาชีพ: แสดงอาชีพ

รูปที่ 2.121 GUI แสดงการบันทึกการแจ้งบุตรไร้ความสามารถ/เสมือนไร้ความสามารถ

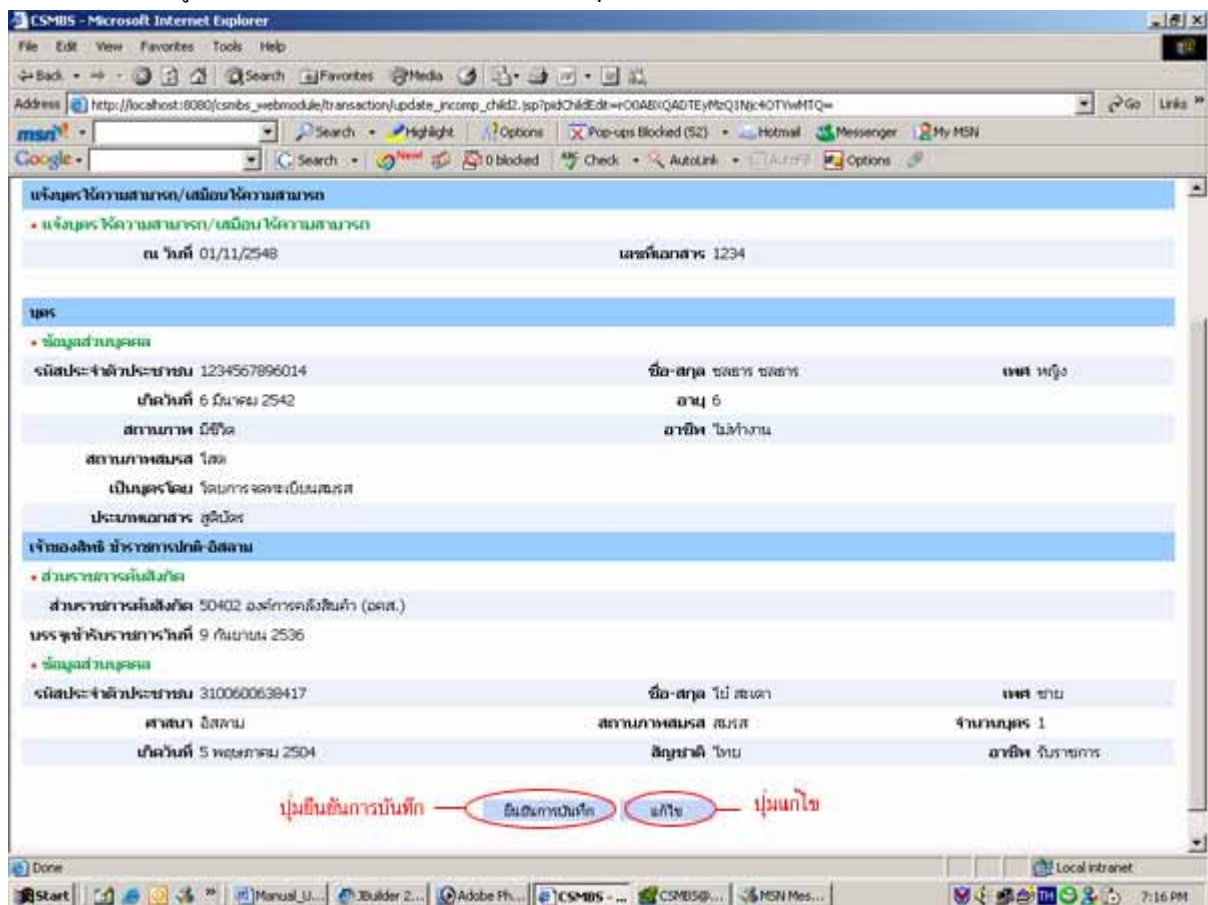

กดปุ่มยืนยันการบันทึก เพื่อยืนยันการบันทึกการแจ้งบุตรไร้ความสามารถ/เสมือนไร้ความสามารถ หรือกดปุ่มแก้ไข เพื่อกลับไปแก้ไขการแจ้งบุตรไร้ความสามารถ/เสมือนไร้ความสามารถ

2.10.22 แก้ไขข้อมูลอื่นๆ ของบุตร/ธิดา

2.10.22.1 วัตถุประสงค์

เพื่อปรับปรุงข้อมูลอื่นๆ ของบุตร/ธิดา ของเจ้าของสิทธิ

2.10.22.2 วิธีการ

เลือกช่องแก้ไขข้อมูลอื่นๆ ตรงส่วนข้อมูลของบุตร

รูปที่ 2.122 GUI แสดงช่องแก้ไขข้อมูลอื่นๆของบุตร

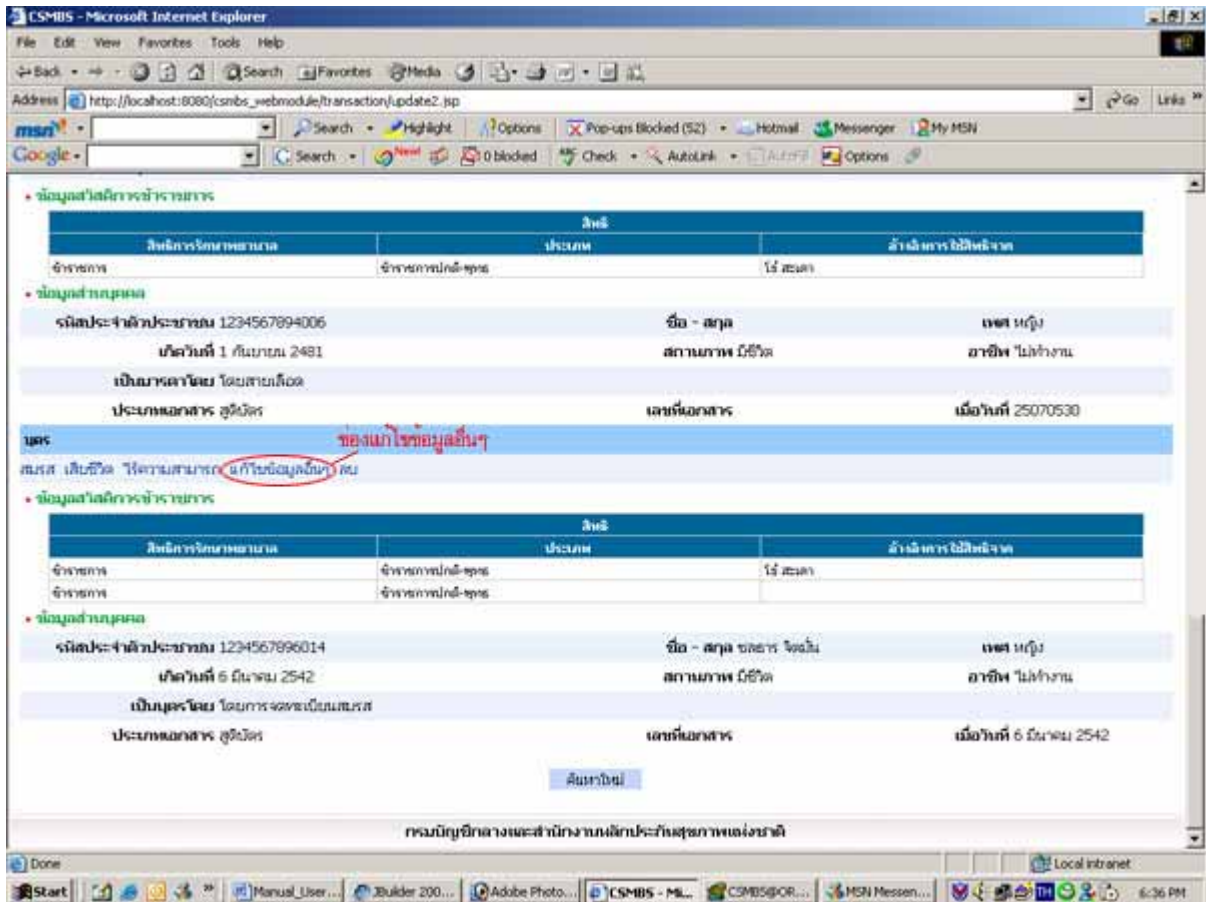

ผลการเลือกแก้ไขข้อมูลอื่นๆของบุตร เป็นดังนี้

1. ส่วนของบุตร

1.1 ข้อมูลส่วนบุคคล

- รหัสประจำตัวประชาชน: แสดงรหัสประจำตัวประชาชนบุตร
- ชื่อ สกุล: แสดงชื่อ สกุลเจ้าของบุตร
- เกิดวันที่: แสดงวันเกิดของบุตร
- อายุ: แสดงอายุของบุตร
- ศาสนา: แสดงรายชื่อศาสนา
- อาชีพ: แสดงรายชื่ออาชีพ

1.2 อาศัยในจังหวัด

- อาศัยในจังหวัด: แสดงรายชื่อจังหวัด

- รหัสไปรษณีย์: แสดงรหัสไปรษณีย์

2. ส่วนของเจ้าของสิทธิ

2.1 ส่วนราชการต้นสังกัด

- ส่วนราชการต้นสังกัด: แสดงรหัสและชื่อส่วนราชการต้นสังกัด
- บรรจุเข้ารับราชการวันที่: แสดงวันที่บรรจุเข้ารับราชการ

2.2 ข้อมูลส่วนบุคคล

- รหัสประจำตัวประชาชน: แสดงรหัสประจำตัวประชาชนเจ้าของสิทธิ
- ชื่อ สกุล: แสดงชื่อ สกุลเจ้าของสิทธิ
- เพศ: แสดงเพศ
- ศาสนา: แสดงศาสนา
- สถานภาพสมรส: แสดงสถานภาพสมรส
- จำนวนบุตร: แสดงจำนวนบุตร
- เกิดวันที่: แสดงวันเกิด
- สัญชาติ: แสดงสัญชาติ
- อาชีพ: แสดงอาชีพ

รูปที่ 2.123 GUI แสดงการเลือกแก้ไขข้อมูลอื่นๆของบุตร

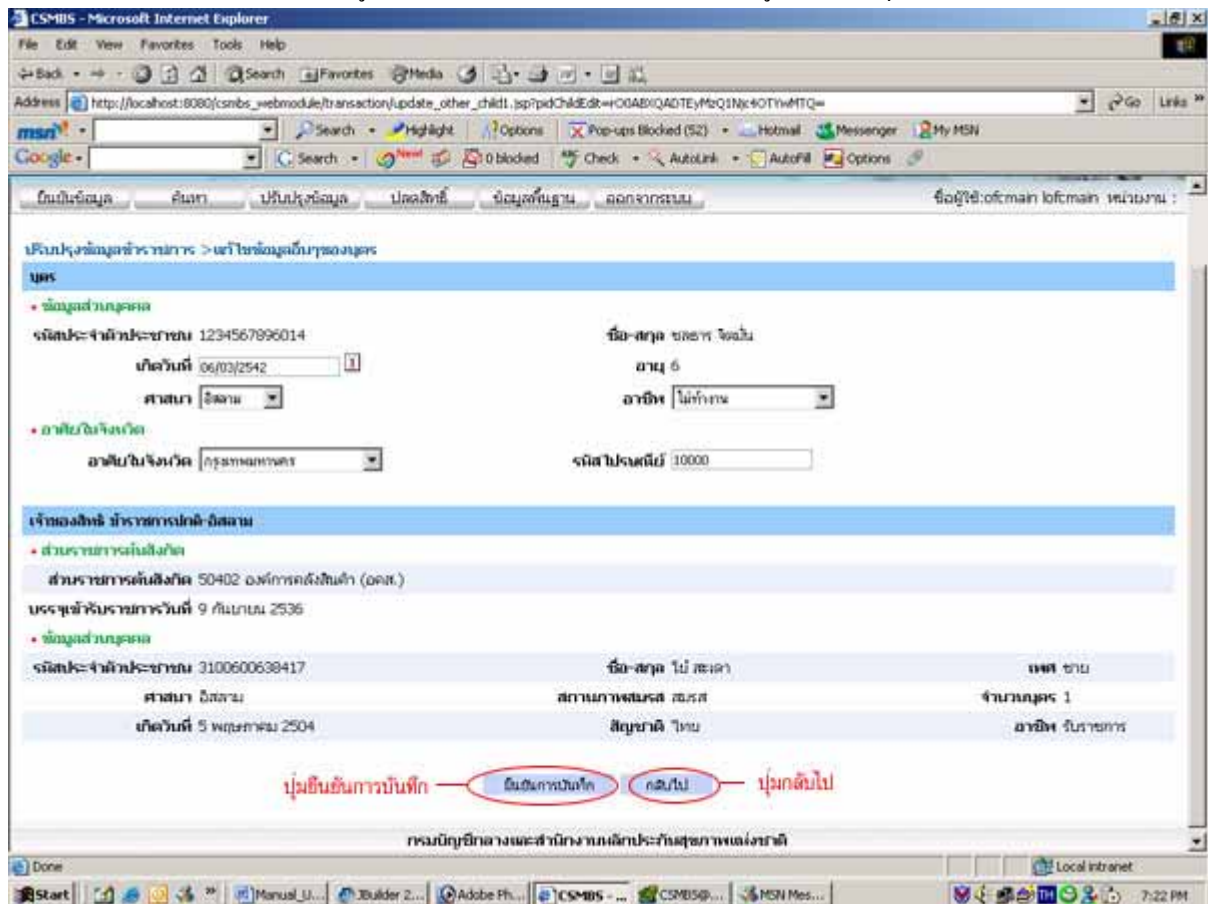

กดปุ่มยืนยันการบันทึก เพื่อบันทึกการแก้ไขข้อมูลอื่นๆของบุตร หรือกดปุ่มกลับไปเพื่อกลับไปทำกิจกรรมอื่น

ผลการบันทึกการแก้ไขข้อมูลอื่นๆของบุตร เป็นดังนี้

1. ส่วนของบุตร

1.1 ข้อมูลส่วนบุคคล

- รหัสประจำตัวประชาชน: แสดงรหัสประจำตัวประชาชนบุตร
- ชื่อ สกุล: แสดงชื่อ สกุลเจ้าของบุตร
- เกิดวันที่: แสดงวันเกิดของบุตร
- อายุ: แสดงอายุของบุตร
- ศาสนา: แสดงรายชื่อศาสนา
- อาชีพ: แสดงรายชื่ออาชีพ

1.2 อาศัยในจังหวัด

- อาศัยในจังหวัด: แสดงรายชื่อจังหวัด
- รหัสไปรษณีย์: แสดงรหัสไปรษณีย์

2. ส่วนของเจ้าของสิทธิ

2.1 ส่วนราชการต้นสังกัด

- ส่วนราชการต้นสังกัด: แสดงรหัสและชื่อส่วนราชการต้นสังกัด
- บรรจุเข้ารับราชการวันที่: แสดงวันที่บรรจุเข้ารับราชการ

2.2 ข้อมูลส่วนบุคคล

- รหัสประจำตัวประชาชน: แสดงรหัสประจำตัวประชาชนเจ้าของสิทธิ
- ชื่อ สกุล: แสดงชื่อ สกุลเจ้าของสิทธิ
- เพศ: แสดงเพศ
- ศาสนา: แสดงศาสนา
- สถานภาพสมรส: แสดงสถานภาพสมรส
- จำนวนบุตร: แสดงจำนวนบุตร
- เกิดวันที่: แสดงวันเกิด
- สัญชาติ: แสดงสัญชาติ
- อาชีพ: แสดงอาชีพ

รูปที่ 2.124 GUI แสดงการบันทึกการแก้ไขข้อมูลอื่นๆของบุตร

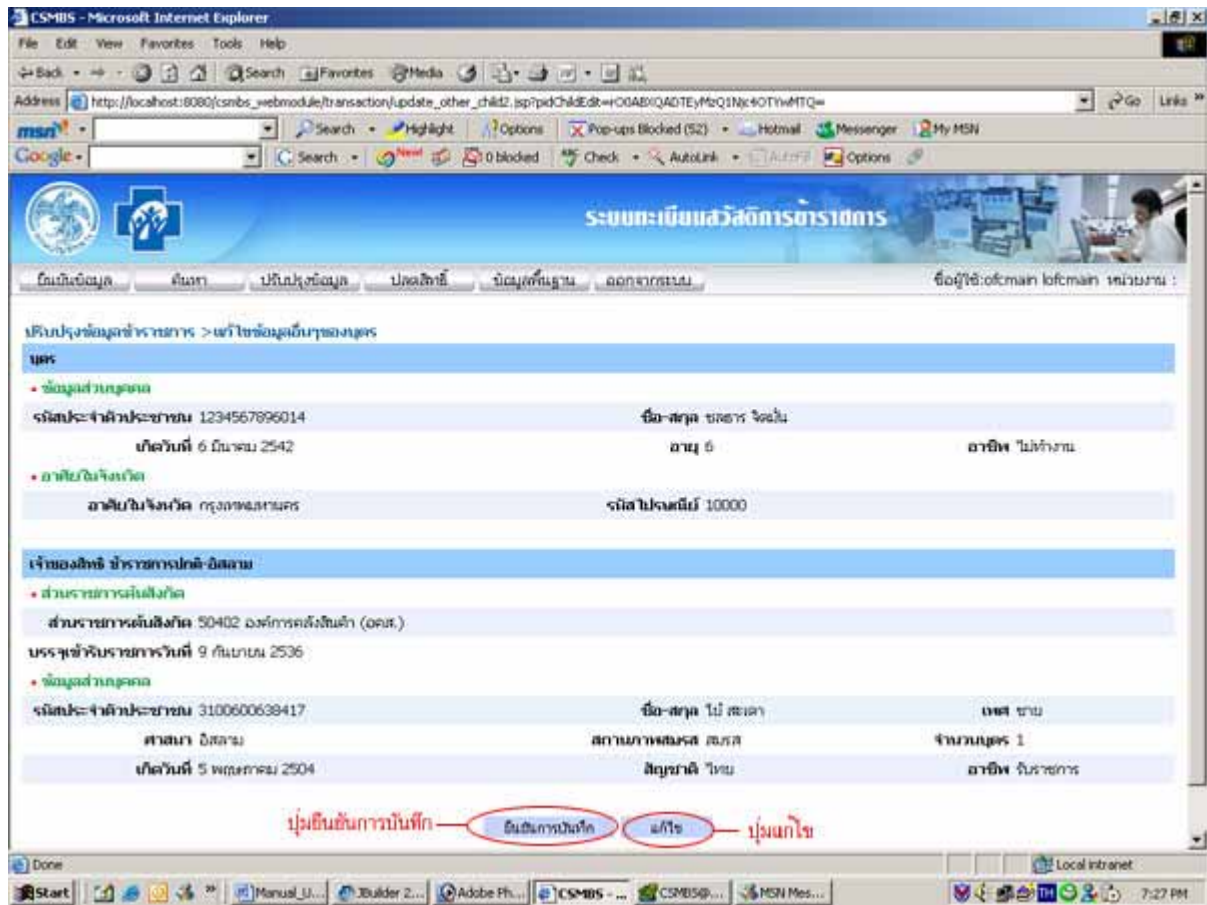

กดปุ่มยืนยันการบันทึก เพื่อยืนยันการบันทึกการแก้ไขข้อมูลอื่นๆของบุตร หรือกดปุ่มแก้ไขเพื่อกลับไปแก้ไขข้อมูลอื่นๆของบุตร

2.11 ประมวลผลรายงาน

2.11.1 วัตถุประสงค์

เพื่อทำการประมวลผลรายงานประเภทต่างๆ

2.11.2 วิธีการ

1. เลือกประเภทรายงานที่ต้องการประมวลผล
2. ใส่หมายเลขงวดที่ประมวลผลในช่องกรอกเลขที่งวด
3. ใส่วันที่ประมวลผลในช่องกรอกวันที่ประมวลผล
4. ใส่เวลาที่ประมวลผลในช่องกรอกเวลา
5. กดปุ่มประมวลผล เพื่อทำการประมวลผลรายงาน

รูปที่ 2.125 GUI แสดงหน้าการประมวลผลรายงาน

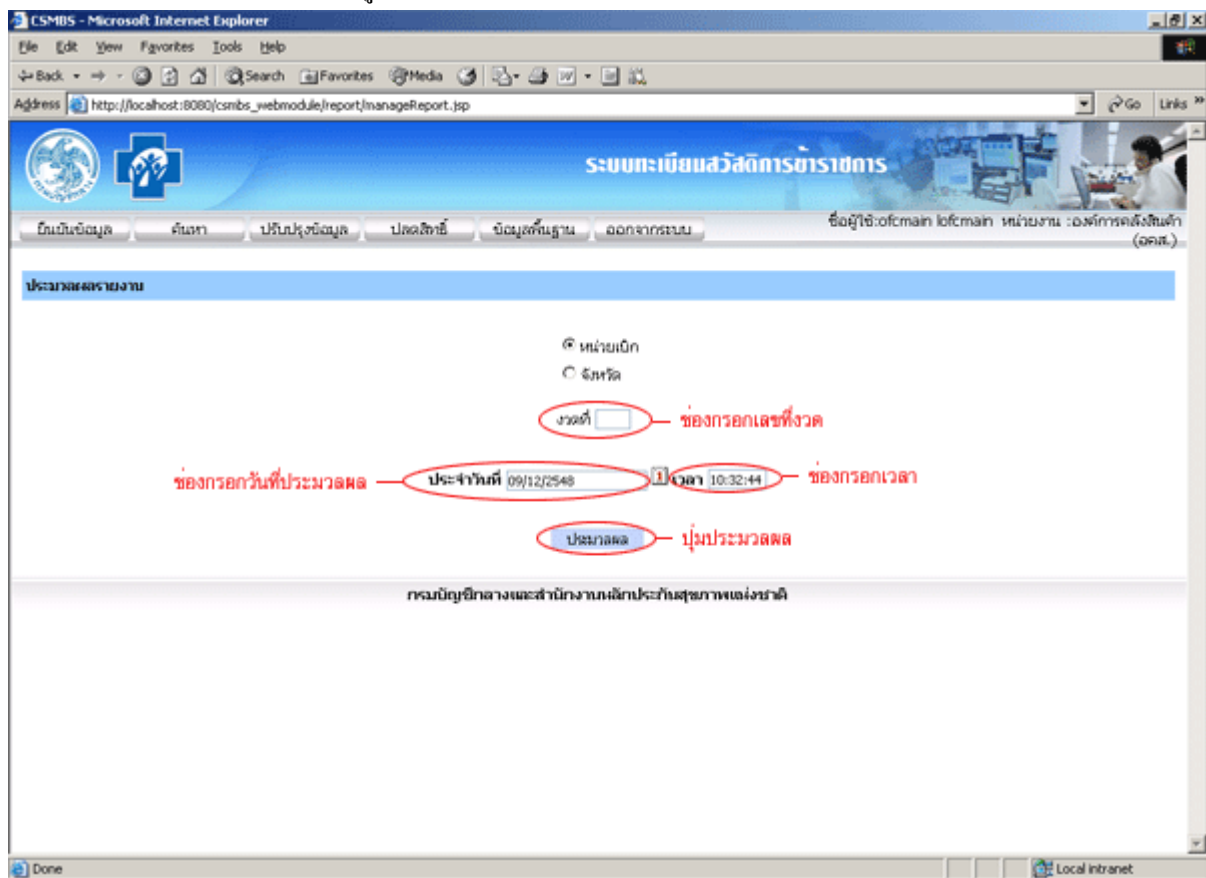

ผลการประมวลผลรายงาน เป็นดังนี้

แสดงคำว่าประมวลผลรายงานเสร็จเรียบร้อยแล้ว และหากต้องการกลับไปประมวลผลรายงานต่อ ให้กดปุ่มกลับไปประมวลผลรายงานต่อ

รูปที่ 2.126 GUI แสดงหน้าผลการประมวลผลรายงาน

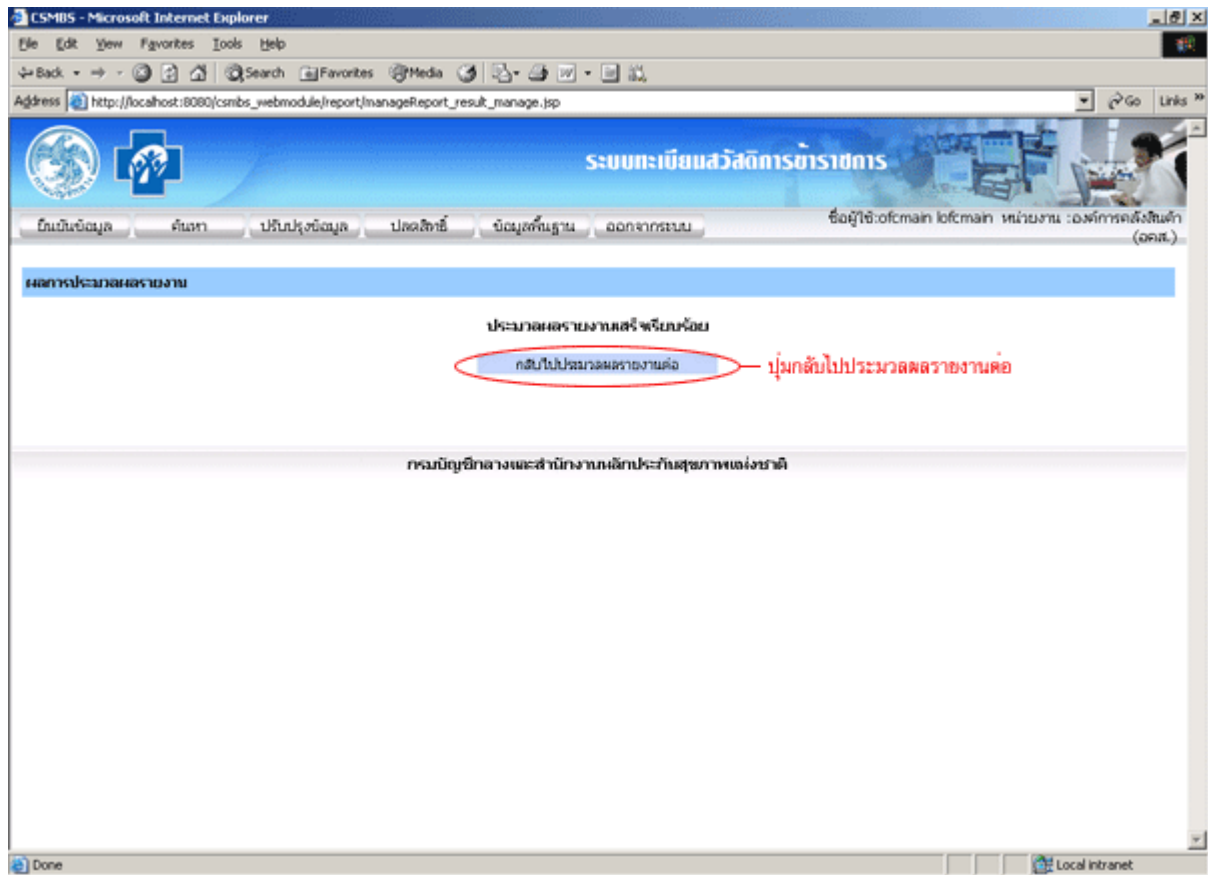

2.12 แสดงรายงานจำนวนผู้ใช้สิทธิข้าราชการ

2.12.1 วัตถุประสงค์

เพื่อทำการแสดงรายงานจำนวนผู้ใช้สิทธิข้าราชการ โดยแยกตามประเภทต่างๆ

2.12.2 วิธีการ

2.12.3 แสดงรายงานจำนวนผู้ใช้สิทธิข้าราชการ แยกตามสังกัดส่วนราชการ

2.12.3.1 วัตถุประสงค์

เพื่อแสดงรายงานจำนวนผู้ใช้สิทธิข้าราชการ โดยแยกตามสังกัดส่วนราชการ

2.12.3.2 วิธีการ

1. เลือกวันที่ที่ต้องการแสดงรายงานที่ช่องเลือกวันที่
2. เลือกสิทธิที่ต้องการแสดงรายงานที่ช่องเลือกสิทธิ
3. เลือกสังกัดส่วนราชการที่ต้องการแสดงรายงานที่ช่องเลือกสังกัดส่วนราชการ
4. กดปุ่มแสดงรายงาน

รูปที่ 2.127 GUI แสดงหน้าเริ่มรายงานจำนวนผู้ใช้สิทธิข้าราชการ แยกตามสังกัดส่วนราชการ

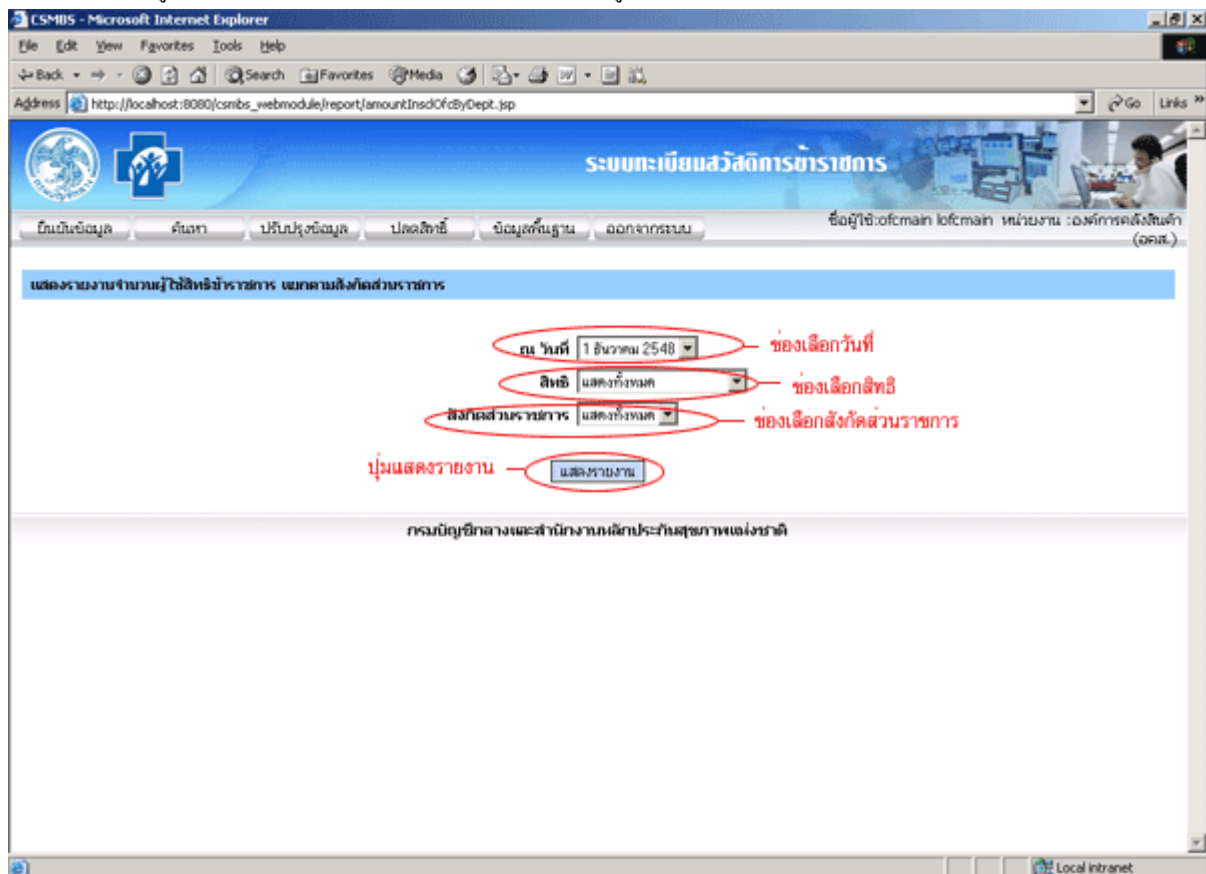

ผลการแสดงรายงาน แยกตามสังกัดส่วนราชการ เป็นดังนี้

1. ส่วนรายงานจำนวนผู้ใช้สิทธิข้าราชการ แยกตามสังกัดส่วนราชการ

- กระทรวง : แสดงรายชื่อกระทรวง
- ทบวง/กรม: แสดงรายชื่อทบวง/กรม

- สิทธิ: แสดงสิทธิ
 - จำนวน(คน) : แสดงจำนวนผู้ใช้สิทธิข้าราชการ โดยแบ่งออกตามประเภทความสัมพันธ์ และจำนวนรวมทั้งหมด
- หากต้องการกลับไปยังหน้าที่แล้ว ให้กดปุ่มกลับไป

รูปที่ 2.128 GUI แสดงหน้ารายงานจำนวนผู้ใช้สิทธิข้าราชการ แยกตามสังกัดส่วนราชการ

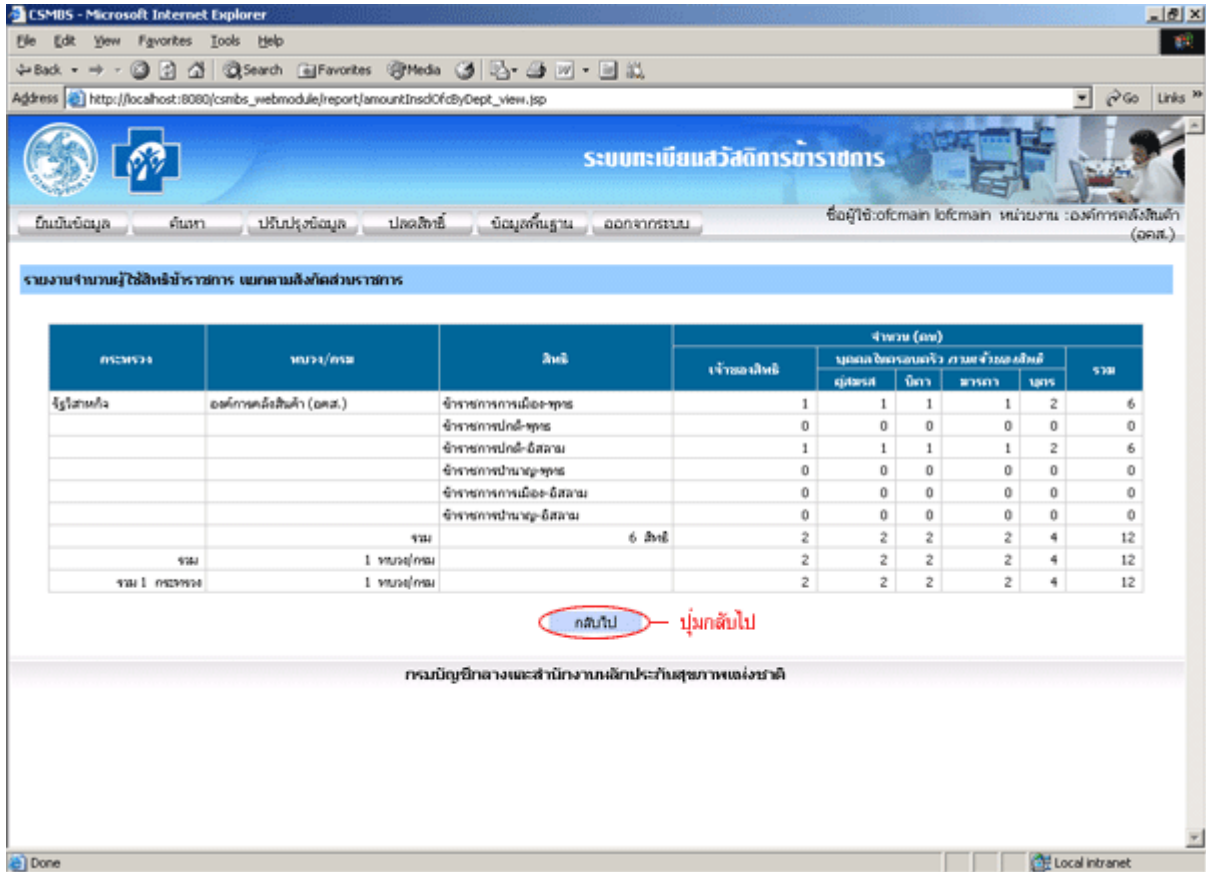

2.12.4 แสดงรายงานจำนวนผู้ใช้สิทธิข้าราชการ แยกตามหน่วยเบิก

2.12.4.1 วัตถุประสงค์

เพื่อแสดงรายงานจำนวนผู้ใช้สิทธิข้าราชการ โดยแยกตามหน่วยเบิก

2.12.4.2 วิธีการ

1. เลือกวันที่ที่ต้องการแสดงรายงานที่ช่องเลือกวันที่
2. เลือกหน่วยเบิกที่ต้องการแสดงรายงานที่ส่วนเลือกหน่วยเบิก
3. เลือกจังหวัดที่ต้องการแสดงรายงานที่ช่องเลือกจังหวัด
4. กดปุ่มแสดงรายงาน

รูปที่ 2.129 GUI แสดงหน้าเริ่มรายงานจำนวนผู้ใช้สิทธิข้าราชการ แยกตามหน่วยเบิก

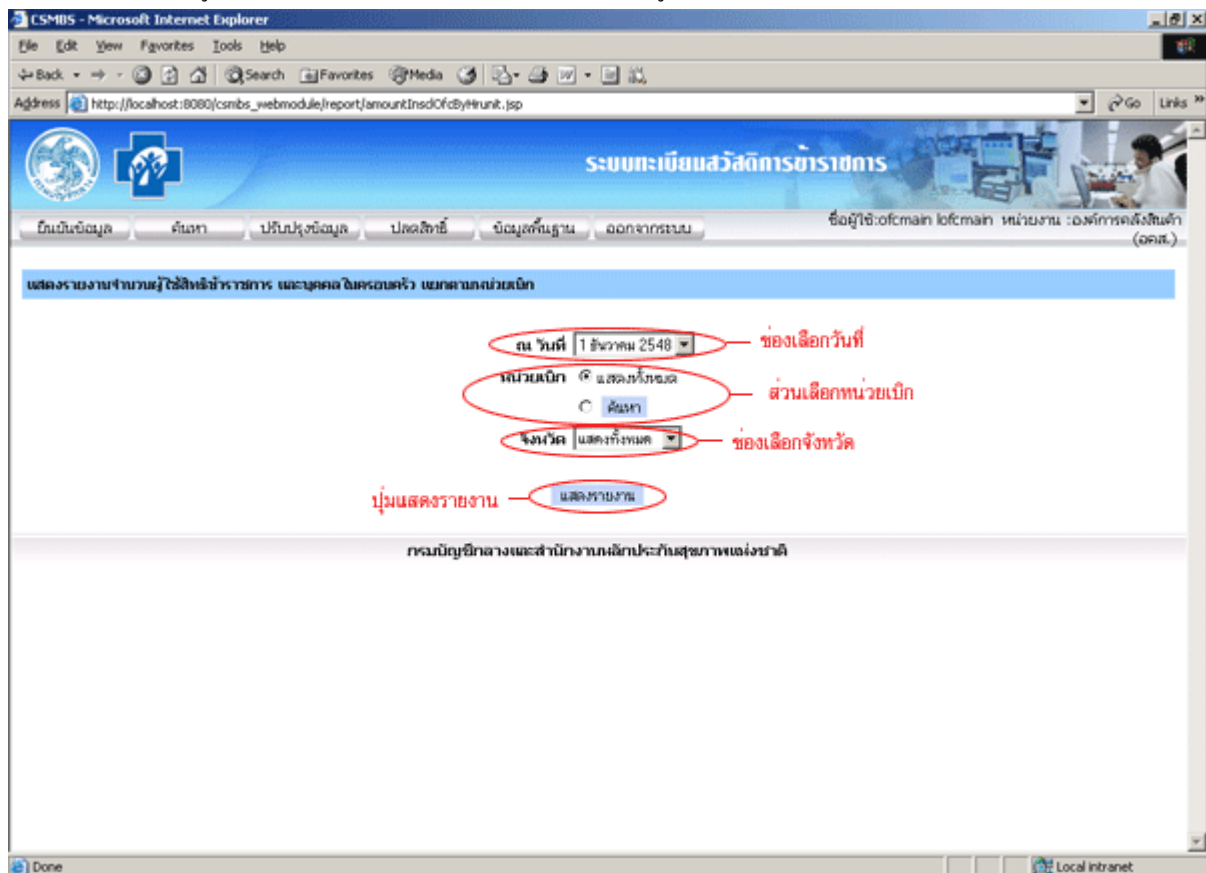

ผลการแสดงรายงาน แยกตามสังกัดส่วนราชการ เป็นดังนี้

1. ส่วนรายงานจำนวนผู้ใช้สิทธิข้าราชการ แยกตามหน่วยเบิก

- กระทรวง : แสดงรายชื่อกระทรวง
- ทบวง/กรม: แสดงรายชื่อทบวง/กรม
- หน่วยเบิก : แสดงรายชื่อหน่วยเบิก
- จังหวัดของหน่วยเบิกลย่อย : แสดงชื่อจังหวัดที่หน่วยเบิกลย่อยสังกัด
- หน่วยเบิกลย่อย : แสดงรายชื่อหน่วยเบิกลย่อย
- สิทธิ: แสดงสิทธิ

2.12.5 แสดงรายงานจำนวนผู้ใช้สิทธิข้าราชการ แยกตามจังหวัดที่ติดต่อได้

2.12.5.1 วัตถุประสงค์

เพื่อแสดงรายงานจำนวนผู้ใช้สิทธิข้าราชการ โดยแยกตามจังหวัดที่ติดต่อได้

2.12.5.2 วิธีการ

1. เลือกวันที่ที่ต้องการแสดงรายงานที่ช่องเลือกวันที่
2. เลือกสิทธิที่ต้องการแสดงรายงานที่ส่วนเลือกสิทธิ
3. เลือกจังหวัดที่ต้องการแสดงรายงานที่ช่องเลือกจังหวัด
4. กดปุ่มแสดงรายงาน

รูปที่ 2.131 GUI แสดงหน้าเริ่มรายงานจำนวนผู้ใช้สิทธิข้าราชการ แยกตามจังหวัดที่ติดต่อได้

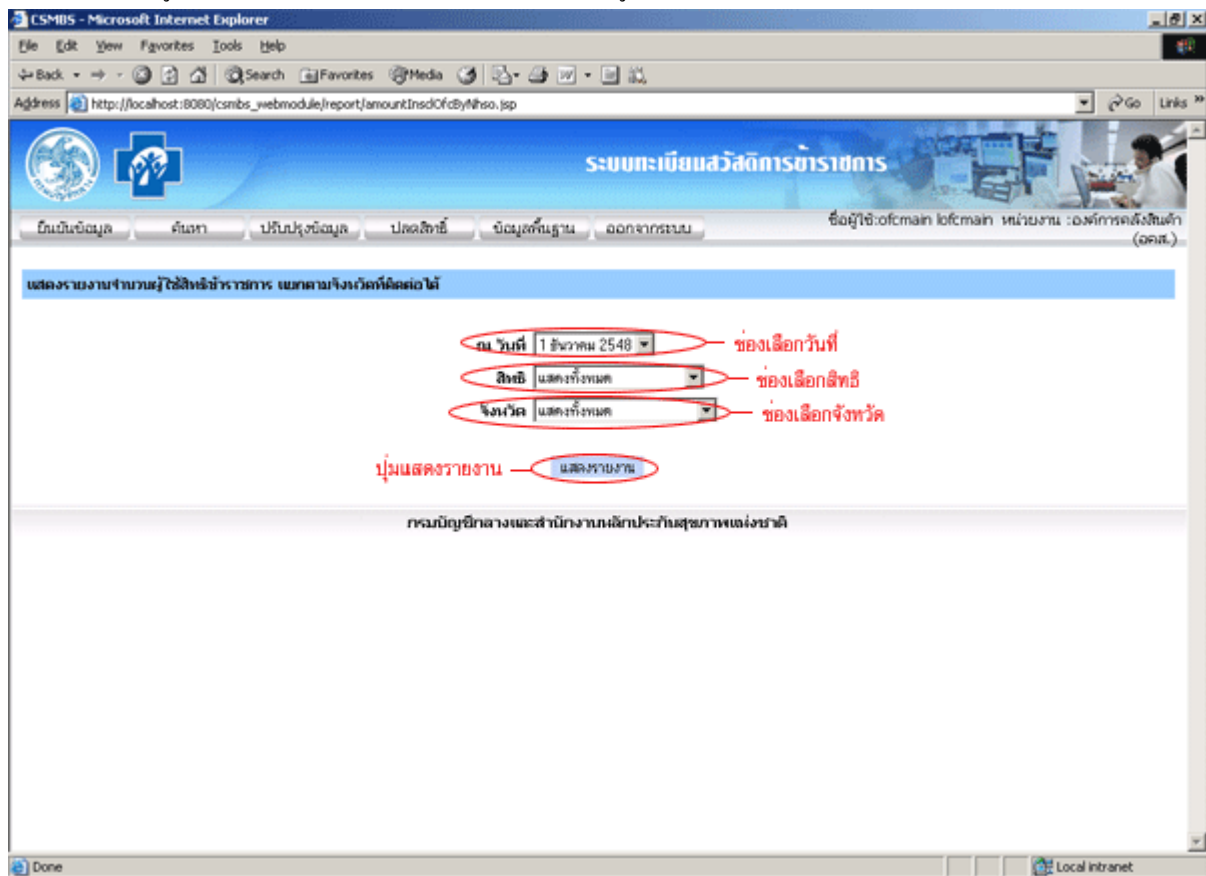

ผลการแสดงรายงาน แยกตามจังหวัดที่ติดต่อได้ เป็นดังนี้

1. ส่วนรายงานจำนวนผู้ใช้สิทธิข้าราชการ แยกตามจังหวัดที่ติดต่อได้

- จังหวัดที่ติดต่อได้ : แสดงรายชื่อจังหวัด
- สิทธิ: แสดงสิทธิ
- จำนวน(คน) : แสดงจำนวนผู้ใช้สิทธิข้าราชการ โดยแบ่งออกตามประเภทความสัมพันธ์ และจำนวน

รวมทั้งหมด

หากต้องการกลับไปยังหน้าที่แล้ว ให้กดปุ่มกลับไป

2.13 ประมวลผลข้อมูล (Background process)

2.13.1 วัตถุประสงค์

เพื่อทำการประมวลผลข้อมูลในฐานข้อมูลให้ถูกต้อง

2.13.2 วิธีการ

1. เลือกประเภทข้อมูลที่ต้องการประมวลผล
2. ใส่วันที่ประมวลผลในช่องกรอกวันที่ประมวลผล
3. ใส่เวลาที่ประมวลผลในช่องกรอกเวลา
4. กดปุ่มประมวลผล เพื่อทำการประมวลผลข้อมูล

รูปที่ 2.133 GUI แสดงหน้าประมวลผลข้อมูล

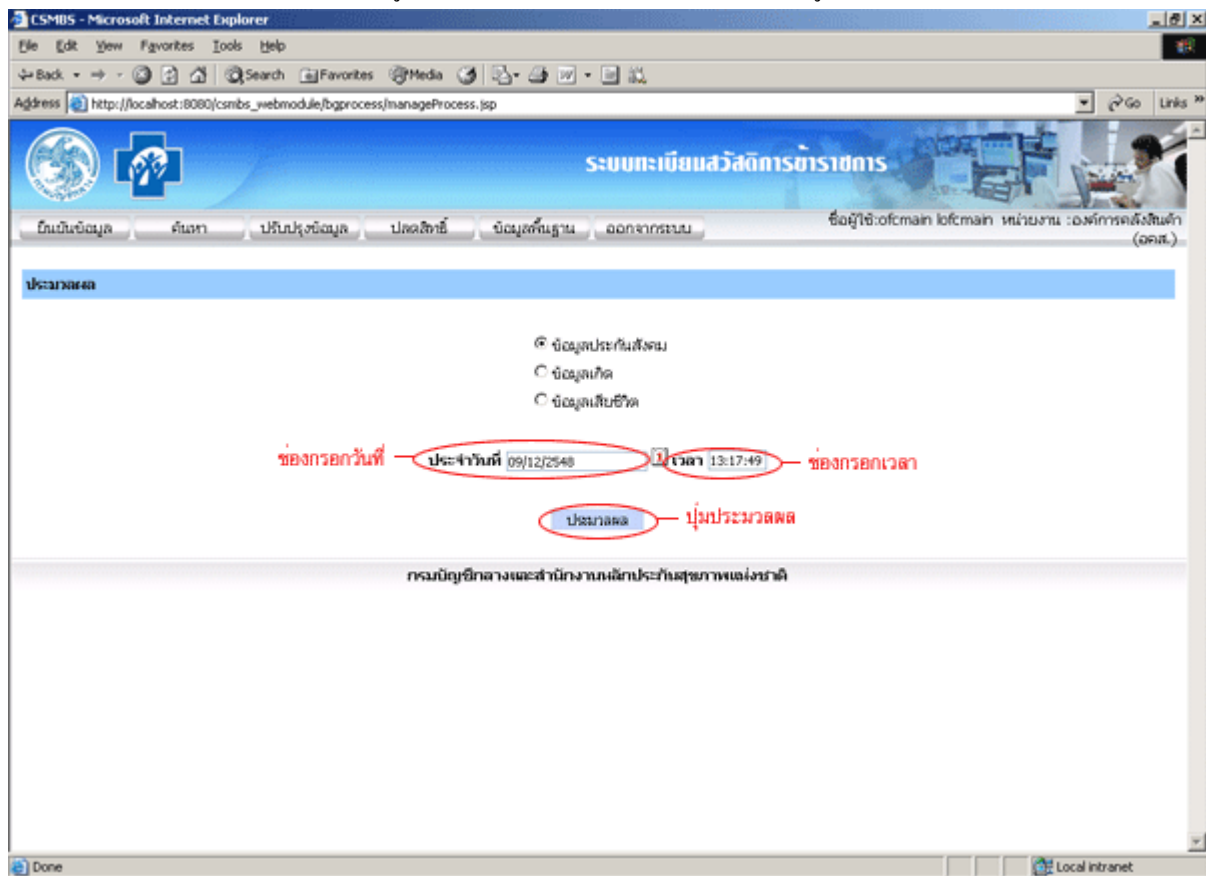

ผลการประมวลผลข้อมูล เป็นดังนี้

แสดงข้อความประมวลผลเสร็จเรียบร้อย หากต้องการกลับไปประมวลผลต่อ ให้กดปุ่มกลับไปประมวลผลต่อ

รูปที่ 2.134 GUI แสดงหน้าผลการประมวลผลข้อมูล

